Αστυνομική ανασκόπηση

ISSN 1105 - 6916



20η Οκτωβρίου
Ημέρα Αστυνομίας

ΣΕΠΤΕΜΒΡΙΟΣ-ΟΚΤΩΒΡΙΟΣ 2006 - έτος 23ο - τεύχος 239

ΕΙΔΙΚΟ ΕΚΠΤΩΤΙΚΟ ΤΙΜΟΛΟΓΙΟ ΑΣΦΑΛΙΣΗΣ ΤΩΝ ΑΥΤΟΚΙΝΗΤΩΝ ΤΩΝ ΑΣΤΥΝΟΜΙΚΩΝ

ΕΙΔΙΚΗ ΠΡΟΣΦΟΡΑ ΓΙΑ ΤΑ ΣΩΜΑΤΑ ΑΣΦΑΛΕΙΑΣ

- ✓ ΑΣΤΙΚΗ ΕΥΘΥΝΗ
- ✓ ΝΟΜΙΚΗ ΠΡΟΣΤΑΣΙΑ
- ✓ ΠΡΟΣΩΠΙΚΟ ΑΤΥΧΗΜΑ ΟΔΗΓΟΥ
- ✓ ΟΔΙΚΗ ΒΟΗΘΕΙΑ ΑΠΟ ΑΤΥΧΗΜΑ

ΕΤΗΣΙΑ ΟΛΙΚΑ ΑΣΦΑΛΙΣΤΡΑ

ΙΠΠΟΙ	Β/Μ 3	Β/Μ 4	Β/Μ 5	Β/Μ 6	Β/Μ 7	Β/Μ 8	Β/Μ 9	Β/Μ 10
Έως 6	202,56	218,79	235,01	251,24	267,46	283,69	299,91	316,14
7 – 8	220,01	238,04	256,08	274,11	292,14	310,17	328,20	346,23
9 – 10	250,88	272,11	293,33	314,56	335,78	357,01	378,23	399,46
11 – 12	278,29	302,35	326,41	350,47	374,53	398,59	422,65	446,71
13 – 14	305,48	332,36	359,23	386,10	412,97	439,85	466,72	493,59
15 – 20	345,88	376,93	407,98	439,03	470,08	501,13	532,18	563,24
21 – 25	359,24	391,68	424,11	456,54	488,98	521,41	553,85	586,28
26 – 30	369,30	402,78	436,25	469,73	503,20	536,68	570,15	603,62
31 – 40	382,68	417,54	452,39	487,25	522,11	556,97	591,83	626,69
41&άνω	399,40	435,99	472,58	509,17	545,76	582,34	618,93	655,52

ΕΞΑΜΗΝΙΑΙΑ ΟΛΙΚΑ ΑΣΦΑΛΙΣΤΡΑ

ΙΠΠΟΙ	Β/Μ 3	Β/Μ 4	Β/Μ 5	Β/Μ 6	Β/Μ 7	Β/Μ 8	Β/Μ 9	Β/Μ 10
Έως 6	105,16	113,67	122,19	130,70	139,21	147,73	156,24	164,76
7 – 8	114,32	123,78	133,24	142,70	152,16	161,62	171,08	180,55
9 – 10	130,52	141,65	152,79	163,93	175,06	186,20	197,34	208,47
11 – 12	144,90	157,52	170,15	182,77	195,40	208,02	220,65	233,27
13 – 14	159,16	173,27	187,37	201,47	215,57	229,67	243,77	257,87
15 – 20	180,36	196,65	212,95	229,24	245,53	261,83	278,12	294,41
21 – 25	187,37	204,39	221,41	238,43	255,45	272,47	289,49	306,51
26 – 30	192,65	210,22	227,78	245,35	262,91	280,48	298,04	315,61
31 – 40	199,67	217,96	236,25	254,54	272,83	291,13	309,42	327,71
41&άνω	208,45	227,65	246,84	266,04	285,24	304,44	323,64	342,84

Αίτηση Ασφάλισης Τηλεφωνικώς, Αποστολή Συμβολαίου στο Χώρο σας.
Δυνατότητα Επιπλέον Συμπληρωματικών Καλύψεων.

Ασφαλιστικό Γραφείο : Ασημάκος Δημήτριος

Ελευθ. Βενιζέλου & Αγνώστων Ηρώων 76
Ν. Ιωνία Τ.Κ. 14231
Τηλ: 210 2719601
Fax: 210 2796153

από τον εκδότη

Η 20η Οκτωβρίου έχει καθιερωθεί ως η «Ημέρα της Αστυνομίας». Η Ελληνική Αστυνομία γιορτάζει την ημέρα αυτή τη δική της γιορτή, μαζί με τη μνήμη του προστάτη της Μεγαλομάρτυρα Αγίου Αρτεμίου, ο οποίος αγωνίστηκε για την ειρήνη και την ασφάλεια των πολιτών χωρίς συμβιβασμούς.

Μια γιορτή που δεν περιορίζεται στο πλαίσιο των τυπικών επετειακών εκδηλώσεων, αλλά είναι ιδιαίτερα σημαντική για όλους μας και έχει ξεχωριστή σημασία, γιατί η Πολιτεία τιμά την Ελληνική Αστυνομία για την προσφορά της στην πατρίδα και το κοινωνικό σύνολο.

Εμείς, οι Έλληνες Αστυνομικοί, επικυρώνουμε την πίστη στον όρκο που δώσαμε, στις αξίες και τα ιδανικά που υπηρετούμε. Το υψηλό φρόνημα του καθήκοντος, το θάρρος και η αυταπάρνηση, αποτελούν για μας πρότυπο. Ο αγώνας μας για την ειρήνη, την κοινωνική γαλήνη, τις ατομικές ελευθερίες και την ασφάλεια των πολιτών, είναι διαρκής και η συνεχής προσπάθεια αποδίδει ουσιαστικά αποτελέσματα. Για να πετύχουμε τους υψηλούς στόχους μας, άμεσα όπου απαιτείται, αλλά και με μακροπρόθεσμους σχεδιασμούς, διαγράφουμε νέα πορεία με όραμα και σαφή προσανατολισμό.

Αγωνιζόμαστε με αισιοδοξία και εμπνέουμε εμπιστοσύνη για ένα διαρκώς καλύτερο αύριο, με λιγότερη βία, μειωμένη εγκληματικότητα, ασφαλέστερο περιβάλλον, αναβαθμισμένη καθημερινότητα και βελτιωμένη ποιότητα ζωής, με βασικό κριτήριο των επιλογών μας την αρχή : «Αστυνομία με ανθρώπινο πρόσωπο και νόμιμη δράση». Η Αστυνομική Ανασκόπηση, επ' ευκαιρία του εορτασμού της «*Ημέρας της Αστυνομίας*» και του προστάτη μας Μεγαλομάρτυρα Αγίου Αρτεμίου, εύχεται σε όλους καλή συνέχεια, υγεία και επιτυχίες.





ΤΕΥΧΟΣ ΣΕΠΤΕΜΒΡΙΟΥ - ΟΚΤΩΒΡΙΟΥ 2006

6 Μήνυμα του Πρωθυπουργού

7 Μήνυμα του Υπουργού Δημοσίας Τάξεως.

8 Μήνυμα του Αρχηγού της Ελληνικής Αστυνομίας

10 Ελληνική Αστυνομία: Εικόνες του χθες»

16 Αστυνομία, ο αέναος πλατωνικός φύλακας

26 Ο Μεγαλομάρτυρας Άγιος Αρτέμιος

30 Ο υπουργός Εσωτερικών της Γαλλίας Νικολά Σαρκοζί



34 Συνελήφθη ο διεθνώς επικηρυγμένος και καταζητούμενος Νικόλαος Παλαιοκώστας

38 Εξιχνίαση της κλοπής της εικόνας της Παναγίας Βρεφοκρατούσας

40 Τελετή παράδοσης της Ιεράς Εικόνας της Παναγίας Βρεφοκρατούσας της Ι.Μ. Έλωνας

42 Η πολεμική σημαία της Σχολής Αξιωματικών Ελληνικής Αστυνομίας



44 Κρητική Χωροφυλακή

50 Η νεολαία και το μέλλον της Δημοκρατίας την εποχή της παγκοσμιοποίησης

56 Ο ψυχισμός του Έλληνα οδηγού

62 Μαφία, η δομή της

66 SOS των γιατρών για περιορισμό των κινητών από παιδιά

68 Κουβαλώντας τη γνώση

70 Ενδοοικογενειακή βία, κακοποίηση. Η νομική προοπτική

74 Χριστόφορος Κολόμβος, ο άνθρωπος μύθος

76 28η Οκτωβρίου, η απόρριψη του ιταλικού τελεσιγράφου

82 Η αλυσίδα της διάσωσης

84 Πελματογράφημα, ένα ακόμη ισχυρό όπλο στα χέρια των ειδικών

90 Εν μέσω ηλεκτρομαγνητικών πεδίων

118 Δημήτριος Μητρόπουλος

119 Παιδική γωνιά

Μόνιμες στήλες

78 Λαογραφικά Σεπτεμβρίου - Οκτωβρίου

86 Πολιτισμός

92 Επιτυχίες του Σώματος

96 Επικαιρότητα

104 Υπηρεσιακά νέα

120 Παράξενα απ' όλο τον κόσμο

122 Κουίζ

126 Βιβλίο

127 Αλληλογραφία







Η φωτογραφία του εξωφύλλου, αποτελεί μερος του ιστορικού αρχείου της Υπηρεσίας μας και απεικονίζει άντρες του Μηχανοκίνητου Τάγματος Χωροφυλακής Αθηνών, να αναχωρούν για το Αλβανικό μέτωπο, χειροκροτούμενοι απο το πλήθος.

ΑΣΤΥΝΟΜΙΚΗ
Ανασκόπηση

Περιοδικό "ΑΣΤΥΝΟΜΙΚΗ ΑΝΑΣΚΟΠΗΣΗ"
"POLICE REVIEW"
Διμηνιαία έκδοση του Αρχηγείου της Ελληνικής Αστυνομίας
Bimonthly magazine of the Hellenic Police Headquarters

Σύμφωνα με την 9010/1/16-γ από 5/1/01 (φεκ.Β'-1090) απόφαση του κ. Υπουργού Δημ. Τάξης, όπως τροποποιήθηκε με την υπ. αριθμ.9010/1/17-α από 18.9.2002 (φεκ.Β'-1244) το περιοδικό εποπτεύεται από Διοικούσα Επιτροπή και εκδίδεται υπό την επιμέλεια του 3ου Τμήματος Ιστορίας-Εκδόσεων της Δ/νσης Δημοσίων Σχέσεων/ΑΕΑ

ΙΔΙΟΚΤΗΤΗΣ: **ΑΡΧΗΓΕΙΟ ΕΛΛΗΝΙΚΗΣ ΑΣΤΥΝΟΜΙΑΣ**

Εκδότης-Διευθυντής
Αστυν. Υπ/ντής Ιωάννης Λ. Αθανασάκος
τηλ. 210/6854206
Αρχισυντάκτης
Αστυν. Β' Αρετή Κ. Λιασή
Βοηθός Αρχισυντάκτης - Υπεύθ. Διαφήμισης
Ανθ/μος Κων. Γ. Κούρος
τηλ. 210/6854609
Desktop Publishing
Ανθ/μος Διονύσης Κατραμάδος
Αστυφ. Θωμάς Μπούργος
Αστυφ. Θεοφάνης Ελευθεριάνος

Συντάκτες
Ανθ/μος Σοφία Ζυγούρα, Αστυφ. Αγγελική Στόλη
Π.Υ. Γεώργιος Χονδροματίδης
Π.Υ. Αφροδίτη Κοκκίνου
Π.Υ. Ζωή Κωσταβάρα, Π.Υ. Αναστασία Πετράκη

Υπηρεσιακές φωτογραφίες
Φωτογρ. Συνεργείο Δ/νσης Δημ. Σχέσεων/ΑΕΑ
Διαχείριση - Διανομή
Αρχ/κας Δημήτριος Θάνος
τηλ. 210/6828525
Εκτύπωση
"ΤΥΠΟΕΚΔΟΤΙΚΗ" Α.Ε.
Λεύκης 134, 14565, Κρυονέρι, τηλ. 210/8161301
Ετήσιες Συνδρομές
Υπαλλήλων Ελληνικής Αστυνομίας σε ενέργεια και αποστρατεία 7 ευρώ. Ιδιωτών 10 ευρώ.
Οργανισμοί, Ο.Τ.Α., Εταιρίες 20 ευρώ.
Συνδρομητές εξωτερικού 30 ευρώ.

Διεύθυνση: Λεωφ. Κηφισίας 23, Μαρούσι, 15123
τηλ. 210/6854609
23 Kifisias Ave. Marousi, 15123, Hellas
tel.: 210/6854609, fax: 210/6849352
e-mail: astana@in.gr
Κωδ. Γεν. Γραμ. Ενημέρωσης: **1061**

Τα κείμενα των συντακτών και συνεργατών, απηχούν τις δικές τους απόψεις και όχι απαραίτητα εκείνες του Αρχηγείου της Ελληνικής Αστυνομίας.

20η Οκτωβρίου

Ημέρα Αστυνομίας

Μήνυμα

του Πρωθυπουργού

κ. ΚΩΝΣΤΑΝΤΙΝΟΥ ΚΑΡΑΜΑΝΛΗ

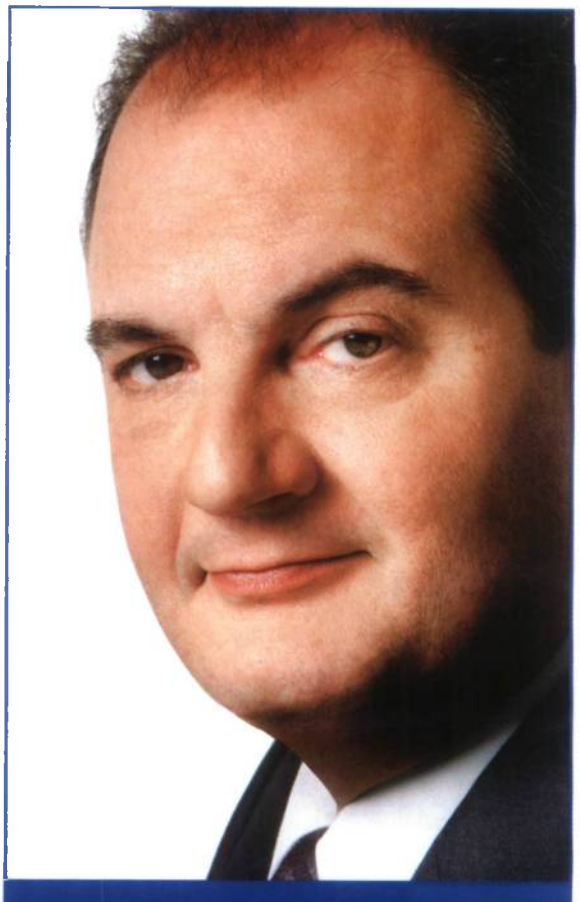

Η προστασία της ζωής, της περιουσίας και της αξιοπρέπειας των πολιτών είναι η προϋπόθεση και το θεμέλιο κάθε δημοκρατικά οργανωμένης κοινωνίας. Στο πνεύμα αυτής της αυτονόητης αλήθειας, η Ελληνική Αστυνομία στελεχωμένη με άξια και ικανά στελέχη και εξοπλισμένη με σύγχρονα μέσα καταπολέμησης του εγκλήματος ανταποκρίνεται στο καθήκον της.

Η νέα διακυβέρνηση, διερμηνεύοντας τα αισθήματα των Ελληνίδων και των Ελλήνων, αναγνωρίζει το δύσκολο έργο που επιτελούν καθημερινά οι άνδρες και οι γυναίκες της Ελληνικής Αστυνομίας. Στηρίζει και ενθαρρύνει τις προσπάθειες που καταβάλλουν για ακόμη μεγαλύτερη αποτελεσματικότητα στην πρόληψη και πάταξη του εγκλήματος. Ανταποκρίνεται, στο πλαίσιο των αντοχών της οικονομίας και του προϋπολογισμού σε αιτήματά τους.

Το στοίχημα για την περαιτέρω αξιοποίηση της ολυμπιακής εμπειρίας είναι υπόθεση όλων μας: της κυβέρνησης και του πολιτικού κόσμου, της ανεξάρτητης δικαιοσύνης, της αστυνομίας, των πολιτών. Με τη διαβεβαίωση ότι η Κυβέρνηση θα συνεχίζει να εργάζεται στην κατεύθυνση της εμπέδωσης αυτής της ευρείας συμμαχίας για την καταπολέμηση της παρανομίας σε κάθε έκφανσή της, θέλω, επ' ευκαιρία της Ημέρας της Αστυνομίας, να εκφράσω στους άνδρες και τις γυναίκες της Ελληνικής Αστυνομίας τις ευχές μου για υγεία και επιτυχία στο δύσκολο έργο τους.

Μήνυμα

του Υπουργού Δημοσίας Τάξεως

κ. ΒΥΡΩΝΑ ΠΟΛΥΔΩΡΑ



Για την γιορτή του Αγίου Αρτεμίου, που ευλογεί την Αστυνομία, έχω τρεις λόγους να σας πω:
Πρώτος, Ναι, επικαλούμεθα την βοήθεια του Θεού και των Αγίων της Πίστεώς μας. Η μεταφυσική διάσταση υπάρχει (δεν κυριαρχεί) στη ζωή μας.
Το γνωρίζουν αυτό όλοι οι προκινδυνεύοντες, με πρώτους τους Αστυνομικούς.
Δεύτερος. Η σύγχρονη Ελληνική Αστυνομία δικαιούται να σεμνύνεται για τις τελευταίες επιτυχίες της. Με μεθοδικότητα, επιστημοσύνη, επαγγελματισμό, ευσυνειδησία και αυταπάρνηση φέρνει τα αποτελέσματά της. Είμαι υπερήφανος γιατί ίσως συνέβαλα κι' εγώ - έστω κατ' ελάχιστον - σ' αυτή τη θετική εξέλιξη.
Τρίτος. Είναι η Ελληνική κοινωνία άξια μιας Αστυνομίας αντίστοιχης των ποιοτήτων της, που συνθέτουν τον φιλόνομο, δημοκρατικό και φιλήσυχο χαρακτήρα της. Δεσμευόμαστε να της την προσφέρουμε και να εμπεδώσουμε έτσι το αίσθημα ασφάλειας των πολιτών στο μέγιστο δυνατό βαθμό. Με συμπαράσταση και ανθρωπιά.
Σας χαιρετώ με εμπιστοσύνη
και ευχές.

Μήνυμα

του Αρχηγού Ελληνικής Αστυνομίας Αντιστρατήγου κ. ΑΝΑΣΤΑΣΙΟΥ ΔΗΜΟΣΧΑΚΗ



Αξιωματικοί, αστυνομικοί, συνοριακοί φύλακες, ειδικοί φρουροί, πολιτικοί υπάλληλοι, του Σώματος της Ελληνικής Αστυνομίας,

Με ιδιαίτερο σεβασμό τιμούμε τον Προστάτη του Σώματος Άγιο Αρτέμιο και γιορτάζουμε συγχρόνως την «Ημέρα της Αστυνομίας». Την ημέρα που η Πολιτεία τιμά την προσφορά του προσωπικού της Ελληνικής Αστυνομίας στην Κοινωνία, στην Πατρίδα.

Ο Άγιος Αρτέμιος με τη στάση ζωής και το μαρτυρικό θάνατό του αποτελεί ηθικό πρότυπο καθήκοντος. Αγωνίσθηκε σκληρά για την ειρήνη, την ευνομία, την ελευθερία και την ασφάλεια των πολιτών, χωρίς υποχωρήσεις και συμβιβασμούς. Αυτή ακριβώς η στάση ζωής Του, πρέπει να αποτελεί το υπόδειγμα για την Ελληνική Αστυνομία, ιδιαίτερα σήμερα που η ασφάλεια των πολιτών δεν αποτελεί απλώς αίτημα, αλλά κοινωνικό αγαθό και ατομικό δικαίωμα, που η Πολιτεία και ειδικότερα η Αστυνομία οφείλει να διασφαλίζει.

Η Ελληνική Αστυνομία κατέχει καίριο ρόλο στην εξασφάλιση της ασφάλειας του Έλληνα πολίτη. Στη διαφύλαξη των ατομικών και κοινωνικών αγαθών τάξης, ευνομίας, ησυχίας και ασφάλειας. Είναι γεγονός ότι η Ελληνική Αστυνομία έχει επιδείξει αξιόλογο έργο τα τελευταία χρόνια. Αυτό το θετικό κεκτημένο θα το συμπληρώσουμε, όπου απαιτείται, με καινοτόμες ιδέες και πρωτοποριακές δράσεις, οι οποίες θα έχουν ως στόχο η Αστυνομία να καταστεί περισσότερο αποτελεσματική:

- στην καταπολέμηση των ναρκωτικών και στην προστασία της νεολαίας από τη σύγχρονη αυτή μάστιγα,
- στην προστασία της ζωής και της περιουσίας των πολιτών,
- στην αντιμετώπιση του οργανωμένου εγκλήματος,
- στην καταπολέμηση της τρομοκρατίας,
- στη δραστική μείωση των τροχαίων ατυχημάτων που συνιστούν πληγή της ελληνικής κοινωνίας,
- στην προστασία της κρατικής ασφάλειας της χώρας,
- στην αντιμετώπιση της βίας όπου και αν εκδηλώνεται,
- στην αναβάθμιση και ανάδειξη του κοινωνικού έργου της Ελληνικής Αστυνομίας,

Το έργο μας δεν είναι εύκολο. Αντιθέτως, είναι ένα έργο δύσκολο και επίπονο. Συνάμα, όμως, συνιστά πρόκληση και τιμή για όλα τα μέλη του Σώματος. Είναι στόχοι που πρέπει να επιτευχθούν.

Καλούμαστε να αποδείξουμε στην πράξη, καθένας χωριστά και όλοι μαζί, ότι είμαστε ικανοί να μετουσιώσουμε σε αποτελέσματα τις προσδοκίες του κόσμου, να αναπτύξουμε σχέσεις αμοιβαίας εμπιστοσύνης με τον πολίτη, να δώσουμε νέο όραμα και προοπτική στο Σώμα και μαθήματα σεβασμού της νομιμότητας με αποτελεσματικότητα και επαγγελματική ευσυνειδησία. Να καταδείξουμε με την υπηρεσιακή και προσωπική μας ζωή ότι είμαστε άξιοι για εκείνο που η πολιτεία μας επιστεύτηκε.

Σύνθημά μας είναι: «Αστυνομία με Ανθρώπινο Πρόσωπο και Νόμιμη Δράση»

Αυτό επιβάλλεται από την Παράδοση του Σώματος της Ελληνικής Αστυνομίας που αποτελεί Σύνολο Ενιαίο, Οργανωμένο, Στρατιωτικά δομημένο. αυστηρά Ιεραρχημένο και Πειθαρχημένο.

Οι πρόσφατες επιτυχίες της Ελληνικής Αστυνομίας στον Τομέα της καταπολέμησης της εγκληματικότητας αποτελούν απτή απόδειξη της σοβαρής και συστηματικής εργασίας που συντελείται. Δεν εφησυχάζουμε! Δεν αδρανούμε!

Τεχνογνωσία, μεθοδικότητα, εξοπλισμός, διαρκής εκπαίδευση είναι το τετράπτυχο της σύγχρονης Αστυνομίας.

Σε όλους τους τομείς διαβεβαιώνουμε ότι με την συμπαράσταση της Πολιτείας και την αξιοποίηση της Ολυμπιακής Εμπειρίας του 2004 η Ελληνική Αστυνομία, βαδίζει στις κατευθύνσεις της σύγχρονης Αστυνομίας του 21ου αιώνα.

ΑΤΟΚΕΣ ΔΟΣΕΙΣ
ΜΕ ΠΙΣΤΩΤΙΚΕΣ ΚΑΡΤΕΣ

ΤΑΧΥΔΡΟΜΙΚΕΣ ΑΠΟΣΤΟΛΕΣ ΕΠΙ ΑΝΤΙΚΑΤΑΒΟΛΗ

ΤΣΙΣΜΕΤΖΟΓΛΟΥ

ΕΤΟΙΜΕΣ ΣΤΟΛΕΣ & ΕΠΙ ΠΑΡΑΓΓΕΛΙΑ
ΕΞΟΠΛΙΣΜΟΣ & ΑΞΕΣΟΥΑΡ



ΚΟΝΤΑ ΣΑΣ ΜΕ 4 ΚΑΤΑΣΤΗΜΑΤΑ

ΜΕΣΟΓΕΙΩΝ 105
ΑΘΗΝΑ 115 26
τηλ./fax: 210.6993046–47

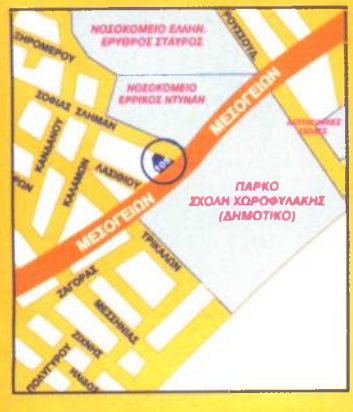

Λ. ΘΡΑΚΟΜΑΚΕΔΟΝΩΝ 85
ΑΧΑΡΝΕΣ 136 72
τηλ./fax: 210.2448515–16–17

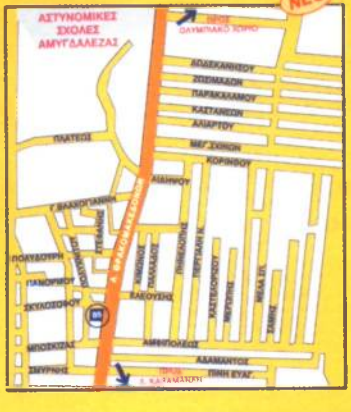

Λ.ΝΙΚΗΣ 96 & ΚΟΜΝΗΝΩΝ
ΘΕΣΣΑΛΟΝΙΚΗ 546 24
τηλ./fax: 2310.224147

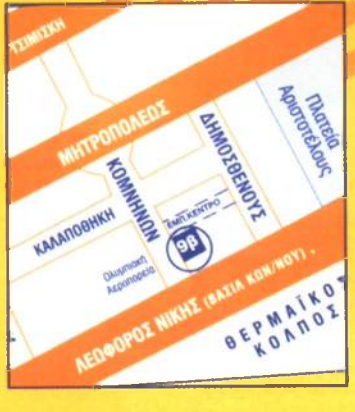

ΠΑΥΛΟΥ ΜΕΛΑ 20
ΙΩΑΝΝΙΝΑ 454 44
τηλ./fax: 26510.71188

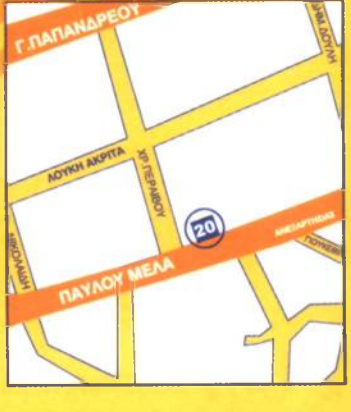

Ελληνική Αστυνομία : Εικόνες του χθες



επάνω: Αλλαγή τιμητικής φρουράς στο μνημείο του άγνωστου στρατιώτου : Χωροφύλακας παραλαμβάνει υπηρεσία απο τον Εύζωνο (1952)





ΕΠΆΝΩ: 'Ανδρες της Ελληνικής Χωροφυλακής στα χιονισμένα βουνά της Αλβανίας, κατά τη διάρκεια του ελληνοιταλικού πολέμου (1940-1941)

ΚΆΤΩ: Δύναμη Κρητικής Χωροφυλακής Ρεθύμνου (1897-1913)

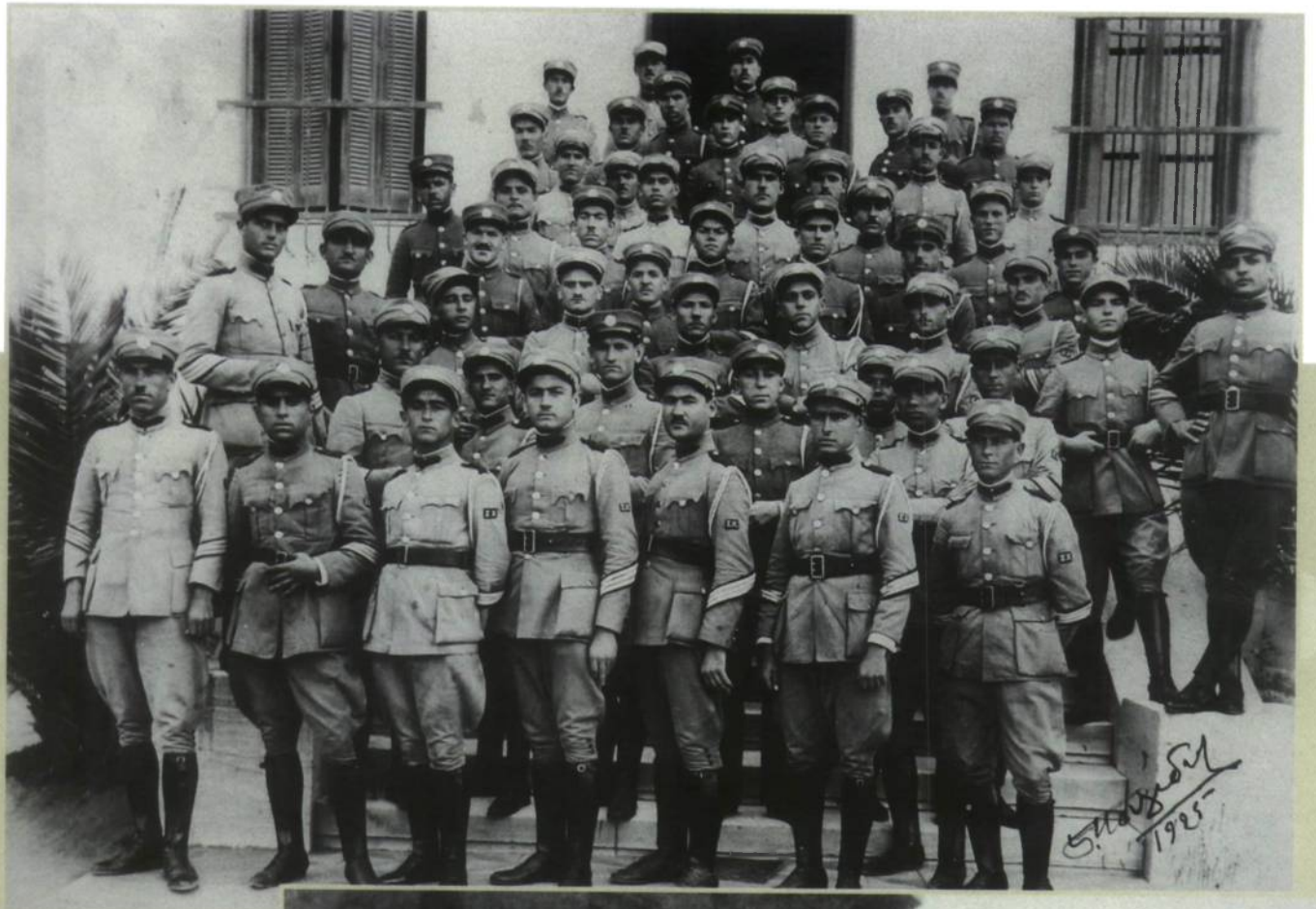



ΕΠΆΝΩ: Υπενωμοτάρχες και Ενωμοτάρχες "Λοχίες και Επιλοχίες" της Σχολής Χωροφυλακής Αθηνών (1925)

ΚΆΤΩ: Αστυφύλακες Αστυνομίας Πόλεων και Πυροσβέστες με το πυροσβεστικό όχημα, σε ανάπαυλα μετά απο κατάσβεση πυρκαγιάς (Αθήνα, 1926)





επάνω: Οι συλληφθέντες κατόπιν συμπλοκής με απόσπασμα χωροφυλακής λήσταρχοι Σαλόγιαννος και Ματρώζος στην περιοχή Παρνασσίδος (1928)

κάτω: Αρχιφύλακας Αστυνομίας Πόλεων (1928)





επάνω: Αστυφύλακες του Β' Αστυνομικού Τμήματος Αθηνών της Αστυνομίας Πόλεων μπροστά στο Θησείο (1928)

κάτω: Εκπαίδευση Αστυφυλάκων Αστυνομίας Πόλεων στην οδήγηση τρίκυκλων μοτοσικλετών (1937).

Επιμέλεια: **Α/Α' Άλκης Ψωμάς**

AEROPELMA

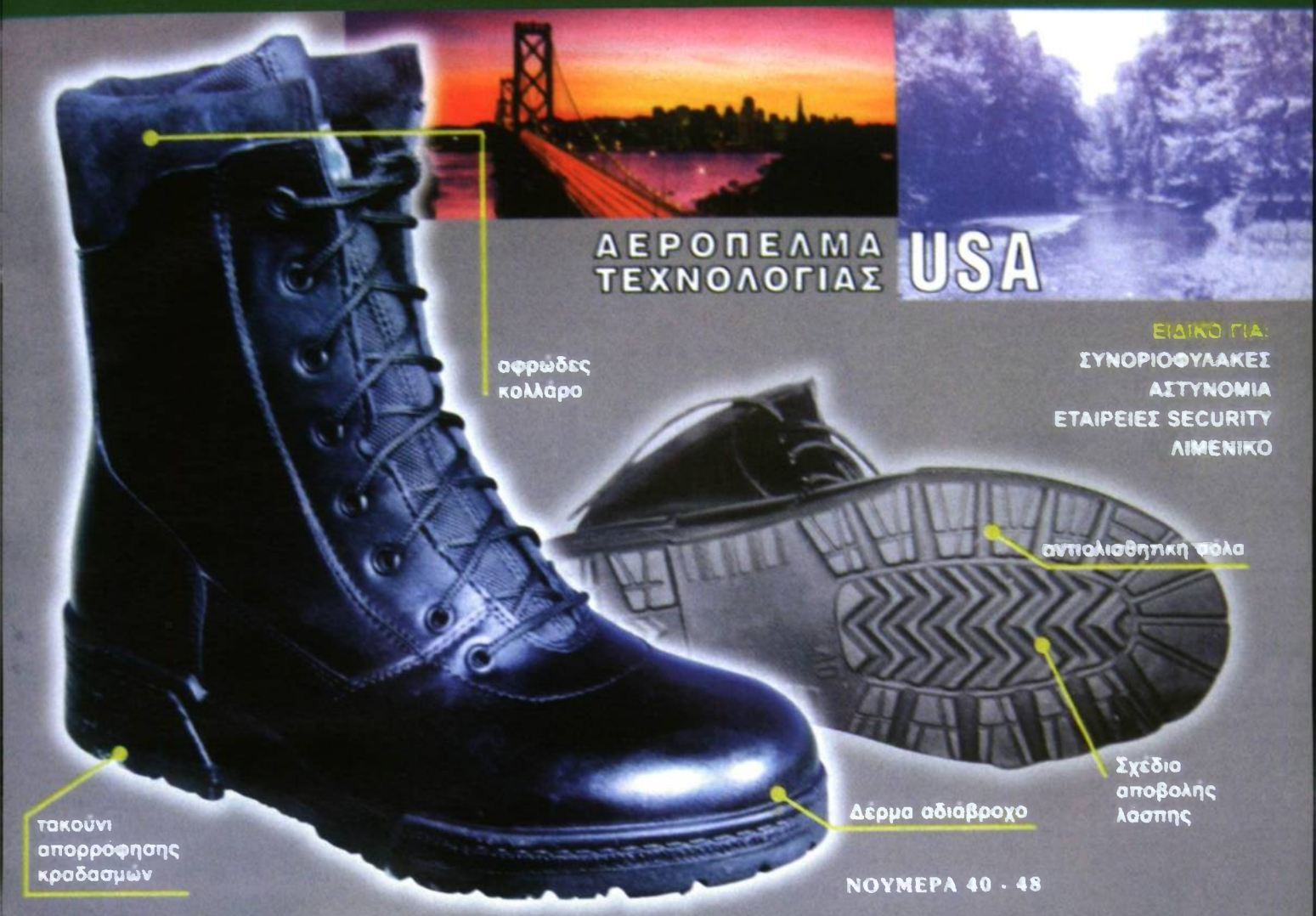

ΑΔΙΑΒΡΟΧΟ ΑΝΘΕΚΤΙΚΟ ΕΛΑΦΡΥ

ΤΡΟΠΟΙ ΑΠΟΚΤΗΣΗΣ:

- ΠΑΡΑΛΑΒΗ ΑΠΟ ΤΙΣ ΑΠΟΘΗΚΕΣ ΤΗΣ ΕΤΑΙΡΕΙΑΣ
- ΟΜΑΔΙΚΗ ΑΠΟΣΤΟΛΗ ΣΤΑ ΤΜΗΜΑΤΑ • ΤΑΧΥΔΡΟΜΙΚΑ ΜΕ ΑΝΤΙΚΑΤΑΒΟΛΗ

ΕΙΔΙΚΗ ΠΡΟΣΦΟΡΑ ΓΙΑ ΤΑ ΣΩΜΑΤΑ ΑΣΦΑΛΕΙΑΣ ΣΕ ΧΟΝΔΡΙΚΗ ΤΙΜΗ 50€ ΛΙΑΝΙΚΗ ΤΙΜΗ 110€

ΣΤΙΣ ΤΙΜΕΣ ΔΕΝ ΣΥΜΠΕΡΙΛΑΜΒΑΝΕΤΑΙ Φ.Π.Α. 18%

ΕΓΓΥΗΣΗ 1 ΕΤΟΥΣ

ΓΙΑ ΣΠΑΣΙΜΟ ΚΑΙ ΞΕΚΟΛΛΗΜΑ ΣΟΛΑΣ



ΑΝΕΤΑ ΑΝΑΤΟΜΙΚΑ

ΑΝΤΙΚΡΑΔΑΣΜΙΚΑ ΕΥΑΙΣΤΑ

ΣΚΑΡΠΙΝΙ ΥΠΗΡΕΣΙΑΣ ΤΕΧΝΟΛΟΓΙΑ ΑΕΡΟΠΕΛΜΑ

ΧΟΝΔΡΙΚΗ ΤΙΜΗ **34€**



ΝΟΥΜΕΡΑ 39 - 47

Οι μπότες και τα υποδήματα AEROPELMA αποτελούν το σήμα κατατεθέν της ποιότητας, του ελάχιστου βάρους, και της σκληρής δοκιμασίας. Κατασκευάζονται με υπερσύγχρονη τεχνολογία INJECT (USA) για να εξασφαλίζουν φυσική κίνηση του πέλματος, ευλυγισία και ασφάλεια στο βάδισμα, παρέχοντας την καλύτερη δυνατή προστασία από τους κραδασμούς στην σπονδυλική στήλη και τον σκελετό.

ΑΠΟΘΗΚΗ: ΝΙΚΗΤΑΡΑ 31, ΑΓ. ΙΩΑΝΝΗΣ ΡΕΝΤΗΣ • ΤΗΛ. 210 4918.937 - 4907.244 FAX: 210 4922.227

E-mail: themagi@otenet.gr

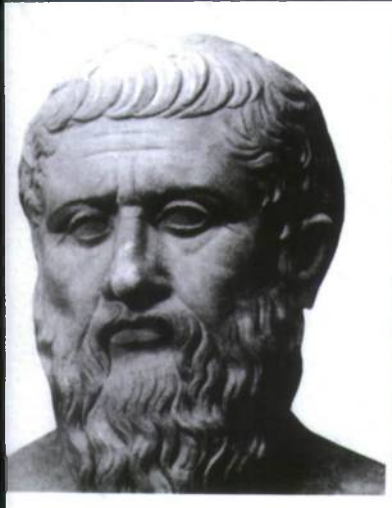

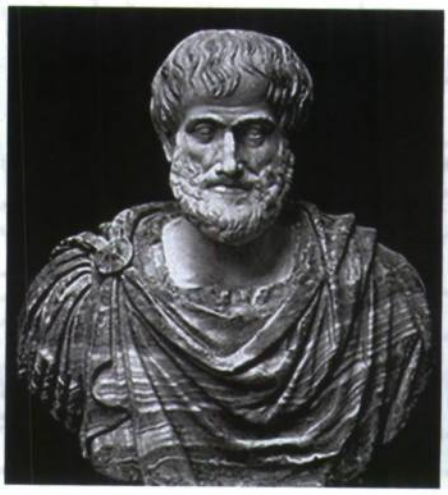


Αστυνομία

Η Πολιτεία της Δικαιοσύνης στον Πλάτωνα

Η «Πολιτεία» του Πλάτωνα είναι ο περί δικαίου λόγος – διάλογος. Ο τίτλος όπως και η ανάλυση υποδηλώνουν πως δεν μπορεί να συνταχθεί θεωρητικά ή πρακτικά καμμία Πολιτεία χωρίς την ιερή ουσία της δικαιοσύνης. Έτσι βλέπουμε εκεί τον Σωκράτη να ομιλεί (και τον Πλάτωνα να γράφει) για την Πολιτεία της Δικαιοσύνης. Μάλιστα, κάποιοι ισχυρίζονται πως η βασική σπουδή δεν είναι καταρχήν η Πολιτεία αλλά η Δικαιοσύνη. Όχι σαν δικαιοδοτική διαδικασία, αλλά σαν στάση ζωής και σαν CREDO των συστατικών στοιχείων της πόλης, των αρχόντων, των φυλάκων, των δασκάλων και των πολιτών. Η ουσία της δίκαιης πολιτείας εννοιολογικά κατά Πλάτωνα μπορεί να εννοηθεί και να αναλυθεί όπως η αρετή του ενός. Είναι η αξιολογική κρίση για την ηθική οντότητα του συλλογικού υποκειμένου που λέγεται Πολιτεία. Αργότερα, το ίδιο θέμα θα το ορίσει επιγραμματικά ο Πλούταρχος λέγοντας: «Δύο είναι τα συστατικά της αρετής. Η ελπίδα της τιμής και ο φόβος της τιμωρίας». Εννοείται, πως δεν μιλάει για την τιμωρία με «κνούτο» από κάποιον αφέντη, αλλά για την μείωση-έκπτωση που κάποιος θα υποστεί στα άγρυπνα μάτια της κοινωνίας ή μόνον της συνειδήσεώς του επειδή δεν τήρησε τον ηθικό-δίκαιο κανόνα. Να μη λησμονούμε πως οι πρώτοι νόμοι στην ιστορία της ανθρωπότητας ήσαν απλές εντολές χωρίς αναφορά στις επαπειλούμενες ποινές. Κλασσικό παράδειγμα ο Μωσαϊκός νόμος με τις δέκα εντολές. Ήταν μια παιδευτική διαδικασία πάντα οι πρώτες ποινικές εφαρμογές.

Πολιτεία και Παιδεία

Γι' αυτό αφιερώνει ο μέγας ιδεαλιστής φιλόσοφος μακρά παράγραφο περί παιδείας στο «σύνταγμα» της Πολιτείας του. Ορίζει ως παιδεία «ό,τι μας παρέδωσε ο απειράριθμος χρόνος». Εντυπωσιάζει εδώ η εξομοίωση της παιδείας με την παράδοση. Αλλά η ανάλυση την δικαιώνει απόλυτα. Γιατί στην παράδοση βρίσκει κανείς τον τόπο και τρόπο γενέσεως του «έθους», του


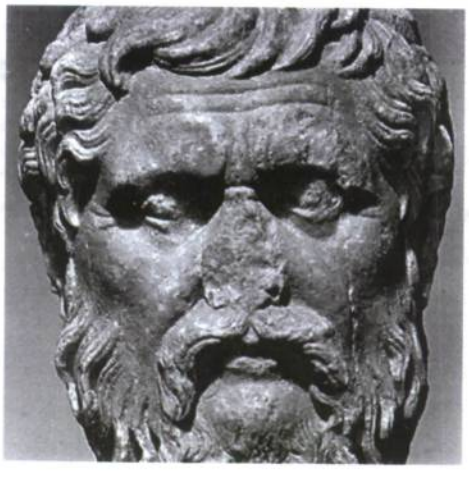
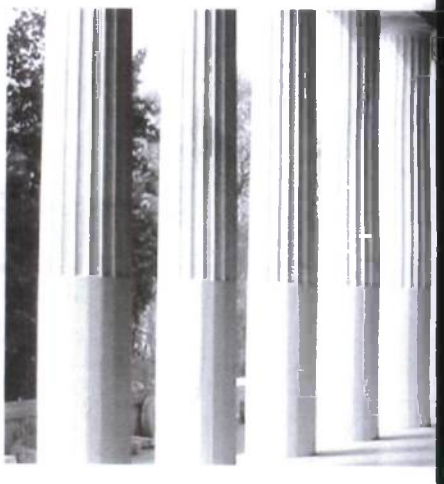


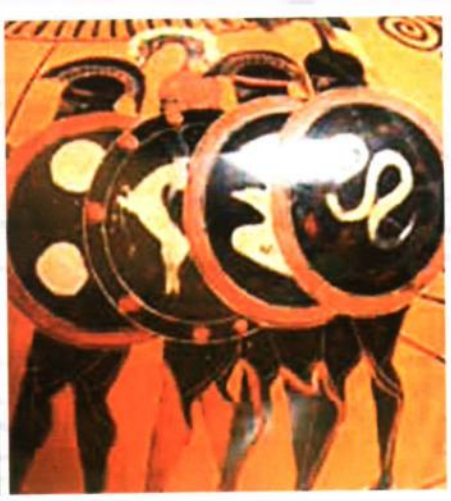
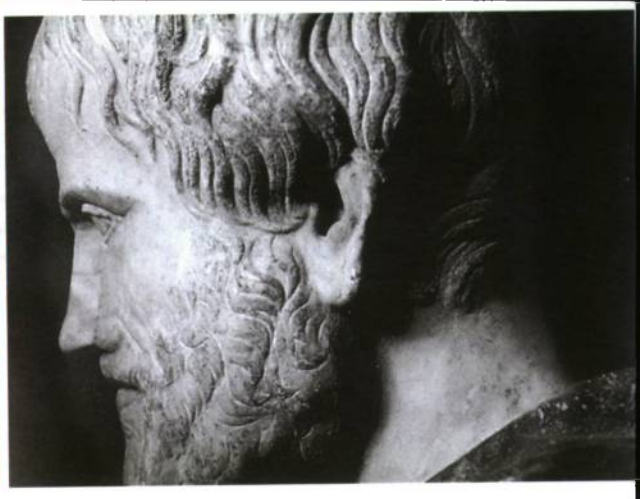

ο αέναος Πλατωνικός φύλακας

του Βύρωνα Γ.Πολύδωρα, Υπουργού Δημοσίας Τάξεως

«εθίμου», και τελικά του «ήθους». Ας θυμηθούμε στο σημείο αυτό τον ορισμό του εθίμου: «Μακρά και ομοιόμορφη άσκηση (πράξεως ή συμπεριφοράς) εν πεποιθήσει δικαίου». Εννοείται, ότι τα έθιμα δεν καθιερώθηκαν στην «ουδέτερη ζώνη» των συμπεριφορών. Καθιερώθηκαν από συμπεριφορές, οι οποίες προηγουμένως και σε μακρές επαναλήψεις είχαν αναγνωρισθεί από το συλλογικό υποκείμενο ως σωστικές (και όχι βλαπτικές) για το σύνολο, την ομάδα, την φυλή, την κοινωνία, την πολιτεία. Ποτέ καμμιά συνήθεια με καταστροφικές συνέπειες για την ομάδα, όσο μακρά συχνότητα επαναλήψεως και αν είχε, δεν χαρακτηρίσθηκε ως έθιμο. Ετυμολογικά, στην ίδια γραμμή προέλευσης μπορεί να υπαχθεί και η λέξη έθνος, για να δηλωθεί το καθοριστικό στοιχείο του τρόπου, το «ομότροπον» που λέει ο Ηρόδοτος (όμαιμο, ομόγλωσσο, ομόθρησκο, ομότροπο) δίνοντας τον ορισμό του έθνους.

Μετά την πρώτη αναγνώριση της αξίας της παράδοσης ως περίπου ισοδύναμης έννοιας προς την ίδια την παιδεία ο διάλογος (στην «Πολιτεία») γίνεται επίμονος και αποκαλυπτικός. «Και ποιο το περιεχόμενο της παιδείας; Μουσική και γυμναστική», είναι άμεση η απάντηση.

Καλοί και Κακοί Μύθοι

Ύστερα ακολουθεί η αναγκαία διευκρίνιση, πως στη μουσική περιλαμβάνεται κάθε επιστήμη και τέχνη, κάθε προϊόν λόγου και νόησης. Και η συζήτηση κορυφώνεται όταν ο Πλάτων αναπτύσσει με το στόμα του Σωκράτη την θεωρία των μύθων. Την θεωρία και την διάκρισή τους σε καλούς και κακούς μύθους. «Πρέπει να εξαλείψουμε τους κακούς μύθους, έστω και αν ακόμη τους δίδαξαν ο Όμηρος και ο Ησίοδος», τονίζει με έμφαση ο Πλάτων στον συνομιλητή του Αδείμαντο. Όπως εκείνον τον μύθο που φέρνει τον Αχιλλέα να αναφωνεί με λαχτάρα:

«Καλύτερα να ήμουν ζωντανός πάνω στη γη
έστω και δούλος σε άκληρον αφέντη,
παρά να είμαι βασιλιάς σ'όλους τους
νεκρούς του κάτω κόσμου».

Όσο ποιητικότεροι είναι οι κακοί μύθοι τόσο λιγότερο πρέπει να τους ακούνε τα παιδιά και οι άνθρωποι όταν θέλουμε, όπως και πρέπει, να γίνουν και να είναι ελεύθεροι και να φοβούνται περισσότερο από τον θάνατο τη δουλεία, τονίζει με εντυπωσιάζουσα ψυχολογική ευθυκρισία ο Πλάτων. Εδώ χωρούν δύο λέξεις που με την ερμηνευτική προσέγγισή τους καταγράφουν έναν ολόκληρο πολιτισμό ήθους. Είναι οι λέξεις «ερασιθάνατος» (κατά το ερασιτέχνης, εραστής της τέχνης, εραστής του θανάτου, εννοείται του ένδοξου θανάτου) και «ψοφοδεής». Για το τελευταίο, η Ελληνική τάξη ήθους δεν χρησιμοποιεί το «θανατοδεής» αλλά το περιφρονητικό «ψοφοδεής», για να δηλώσει ότι όποιος φοβάται τον θάνατο περιάγεται εις τάξιν ζώου, διότι ως γνωστόν τα ζώα ψοφούν, δεν πεθαίνουν. Ο άνθρωπος πεθαίνει. Μια καλλιεργημένη ψυχή,


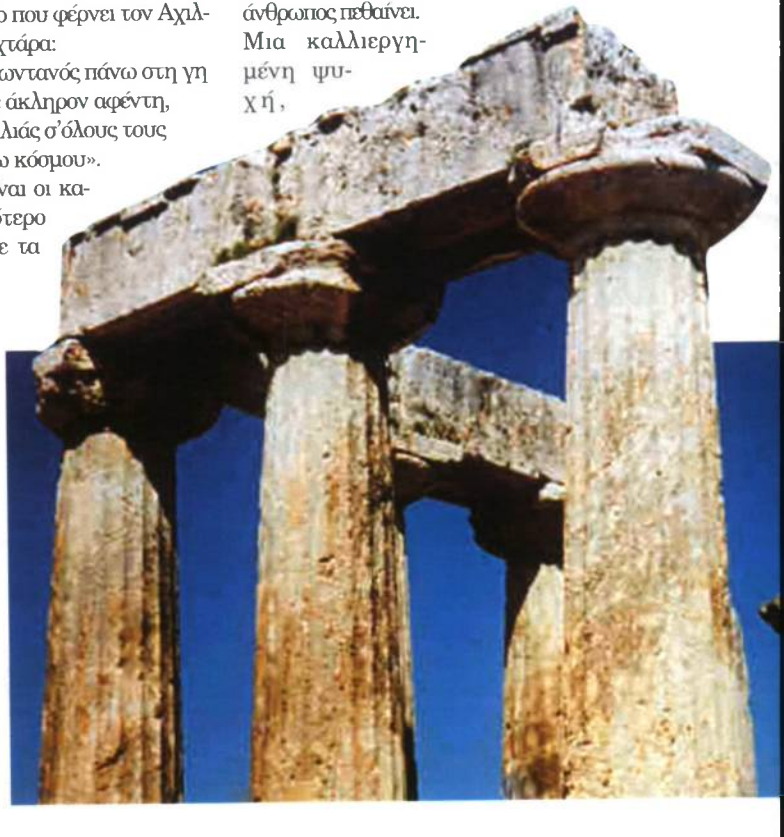



σύμφωνα με όλα τα ηρωικά πρότυπα όλων των πολιτισμών, και όλων των εποχών, είναι συμφιλιωμένη με τον θάνατο. Το ίδιο συμβαίνει και με τις μεταφυσικές λύσεις των θρησκειών. Αξιοσημείωτη είναι η δέηση των Ορθοδόξων Χριστιανών διατυπωμένη με τον στίχο: «Χριστιανά τα τέλη της ζωής ημών. Ανώδυνα, ανεπαίσχυντα και ειρηνικά».

Η απαίτηση του Πλάτωνα για εξάλειψη των κακών μύθων με αναγνώριση της αποπλανητικής δύναμης και σχέσης, καθώς και της επικινδυνότητας, όπως στο τραγούδι των «Σειρήνων», δηλαδή στη δύναμη του ήχου και της εικόνας, πάνω στον Οδυσσέα-τηλεθεατή φαίνεται σαν να υπαγόρευσε το σχετικό άρθρο του Συντάγματός μας που τάσσει τους όρους και τις προϋποθέσεις των προγραμμάτων της τηλεόρασης. Οι όροι αυτοί-έστω και αν δεν τηρούνται από τους αρμόδιους λειτουργούς της κουρασμένης ίσως και «μεθυσμένης» πολιτείας μας-είναι αντικειμενικότητα και ισονομία στην πληροφόρηση και στις ειδήσεις καθώς και στα προϊόντα λόγου και τέχνης, εξασφάλιση της ποιοτικής στάθμης των προγραμμάτων που επιβάλλει η κοινωνική αποστολή της ραδιοφωνίας και της τηλεόρασης και η πολιτιστική ανάπτυξη της χώρας, καθώς και ο σεβασμός της αξίας του ανθρώπου και η προστασία της παιδικής ηλικίας και της νεότητας. Ο συνταγματικός νομοθέτης αντιλαμβάνεται την καταλυτική δύναμη του μέσου που επηρεάζει, ξελογιάζει, «παίρνει τα μυαλά» των νέων και επιχειρεί να εξασφαλίσει κριτήρια αποκλεισμού του κακού μύθου. Η ίδια πανάρχαια απειλή (και αντίστοιχη άμυνα) για την άλωση της ψυχής.

Ηθικός κανόνας και Νόμος

Έτσι συμπλέκονται, παραλλάσσονται, συγκεράννυνται οι φιλοσοφικές αναζητήσεις και λύσεις, σε διαχρονική και παγκόσμια κλίμακα, για να δώσουν ή επικυρώσουν τους επίκαιρους ορισμούς του καλού και του κακού. Πρώτα στην ηθική τους βάση και ύστερα στην ποινική ή κανονιστική τους. Κανένα σύστημα δικαίου ή καλύτερα, κανένας ποινικός νόμος δεν μπορεί να λειτουργήσει αποτελεσματικά αν δεν ερείδεται (το σύστημα ή ο νόμος) σε σοβαρό ηθικό υπόβαθρο. Μόνη η εξουσία, ως έκφανση ισχύος δεν μπορεί να αποδώσει στα προληπτικά ή κυρωτικά της έργα χωρίς την νομιμοποιητική ουσία της, που δεν είναι άλλη από το ηθικό περιεχόμενο της πράξεως αρενός και την δημοκρατική νομιμοποίηση αρετέρου. Δεν σκοτώνει, δεν φονεύει ο ηθικός άνθρωπος, όχι γιατί φοβάται τις κυρώσεις του σχετικού άρθρου του ποινικού νόμου, δεν κλέπτει, δεν βιάζει, δεν ληστεύει, όχι γιατί αποτρέπεται από τις σχετικές «απειλές» περί ποινής και τιμωρίας, αλλά γιατί έχει καλή εσωτερική θωράκιση, αναστολές και ανασχέσεις, ηθικές αντιστάσεις και ηθικά ερείσματα. Πάλι η εκκλησιαστική ρήση επίκαιρη: «Ο δίκαιος ου δείται νόμον». Το ζητούμενο πάντα είναι και παραμένει ποιο είναι το «καλό», ποιος το ορίζει ως τέτοιο και με ποια κριτήρια. Από ποιο εργαστήρι παράγεται το ηθικό κοσμοσύστημα, με ποια υλικά και από ποιους τεχνίτες;

Το τρίπτυχο της ψυχής και των αρετών

Η Πλατωνική διδασκαλία δίνει τις προσφορότερες (και ωφελιμότερες;) απαντήσεις σ' αυτά τα καίρια και αιώνια ερωτήματα. Αποστασιοποιείται από τον εμπειρισμό και τα επιφανειακά πορίσματά του από φόβο μη και το συνήθως συμβαίνον και επαναλαμβανόμενον θεωρηθεί ως ηθικώς παραδεκτό. Και μετατίθεται στην αχανή περιοχή των ιδεών (όπως την παριστά στον μύθο του σπηλαίου με το φως και τις σκιές) και στη μεγάλη ανατομία της ψυχής (ατομικής και συλλογικής). Κάθε τμήμα της ψυχής συνδυάζεται, κατά Πλάτωνα, με μία ιδιαίτερη αρετή. Η επιθυμία (το επιθυμητικόν) με την τήρηση του μέτρου, η βούληση (το θυμοειδές) με την γενναιότητα, η λογική (το λογιστικόν) με την σοφία, τη σωφροσύνη. Πάνω απ'όλα όμως κυρίαρχη σαν επιστέγασμα του όλου ιδεολογικού οικοδομήματος











αναδεικνύεται η δικαιοσύνη, προκειμένου όλες οι άλλες να μπορέσουν να συνυπάρξουν και να λειτουργήσουν χωρίς ασυμβατότητες. Γι'αυτό και ο Θέογνις ο Μεγαρεύς κηρύττει: «Εν τη δικαιοσύνη, συλλήβδην πάσα αρετή υπάρχει». Είναι ενδιαφέρων ο ύμνος του Αριστοτέλη προς την αρετή, που αρχίζει ως εξής:

«Αρετά πολύμοχθε γένει βροτείω,
θήραμα κάλλιστον βίω,
σάς περί, Παρθένε, μορφάς
και θανείν ζηλωτός εν Ελλάδι πότμος
και πόνους τλήναι μαλερούς ακάμαντες»

(«Εσύ αρετή, που γίνεσαι κτήμα του γένους των θνητών
μόνον ύστερα από πολύν μόχθο
και που είσαι ο ωραίος στόχος ζωής,
για τη δική σου, Παρθένα, μορφή στην Ελλάδα
και ο θάνατος ακόμη
θεωρείται μοίρα ζηλευτή, όπως και
το να υποφέρει κανείς με καρτερία,
πόνους και κόπους ακατάπαυστους»).

Αυτή είναι η πιο ποιητική και αληθινή τεκμηρίωση της έννοιας του «ερασιθάνατου» για την οποία μιλήσαμε προηγουμένως.

Εκπαίδευση και Αρετή

Ενδιαφέρων επίσης (είναι και ο Πλατωνικός διάλογος «Μένων»), περί του διδακτού ή μη της αρετής. Τα συμπεράσματα και αυτού του διαλόγου συνοψίζονται παραστατικότατα στον Πλούταρχο, ο οποίος μας θυμίζει (στην «Περί Παίδων Αγωγή») έναν παμπάλαιο μύθο, σύμφωνα με τον οποίο, κάποτε ο Λυκούργος, αφού πήρε δύο σκυλάκια από τους ίδιους γονείς, και αφού τήρησε μιά ολότελα διαφορετική αγωγή στο καθένα, στον κατάλληλο καιρό έδωσε ένα μάθημα ηθικής αγωγής στους Λακεδαιμονίους, λέγοντάς τους: «Μεγάλο ρόλο για την κύηση, γέννηση και διάπλαση της αρετής παίζουν οι συνήθειες, οι εκπαιδεύσεις και οι διδαχές και οι τρόποι της αγωγής και αυτά θα σας αποδείξω αμέσως τώρα». Έφερε τότε μπροστά στο ακροατήριό του τα δύο μεγαλωμένα πια σκυλιά και μπροστά τους σε κάποια απόσταση έβαλε κάτω μία γαβάθα φαΐ και ένα λαγό ζωντανό. Όταν ελευθέρωσε τα σκυλιά, το ένα έτρεξε στον λαγό και το άλλο στη γαβάθα. Ο Λυκούργος διευκρίνισε: «Και τα δύο σκυλιά είναι των ίδιων γονιών. Επειδή πήραν από την αρχή αλλιώτικη αγωγή, το ένα βγήκε λιχούδικο και λαίμαργο και κάπως νωθρό και ράθυμο και το άλλο κινητικό, δραστήριο και εν τέλει «κυνηγός». Αυτή είναι η δύναμη της συνήθειας και του τρόπου αγωγής», κατέληξε ο Λυκούργος. Υπάρχει ακόμη και σήμερα ζωντανή στα χωριά της Ελληνικής υπαίθρου η έκφραση: «το παιδί σου και το σκυλί σου όπως το μάθεις φέρεται». Αφού λοιπόν οι διδαχές και οι τρόποι αγωγής έχουν αποδεδειγμένως τόση και τέτοια δύναμη, ζήτημα πρωταρχικής σημασίας τίθεται από τους αρχαίους Έλληνες: Προς ποιους στόχους και σκοπούς θα στραφεί και θα αφιερωθεί η δύναμη των διδαχών;

Ηθική Παιδεία στην Σπάρτη και Αθήνα

Ποια ήταν η παιδαγωγική διαδικασία στην Αρχαία Ελλάδα και ειδικότερα στην Αρχαία Αθήνα, όπου κυρίως βρίσκεται το κοινωνικό πεδίο από το οποίο ο Πλάτωνας και οι μεγάλοι διδάσκαλοι προσλαμβάνουν εικόνες και παραστάσεις είτε προς διατήρησή τους, είτε προς αναθεώρησή τους; Είναι το ερώτημα που αυτοθρόως γεννάται στη συζήτησή μας μετά τις βασικές νύξεις που θέσαμε στην σχέση έθους, συνήθειας, εθίμου, ήθους, αρετής με τον πολίτη (αγρότη, έμπορο, τεχνίτη), τους φύλακες και τους άρχοντες. Διευκρινίζουμε ότι στον έναν από τους δύο μεγάλους πόλους της Ελληνικής αρχαιότητας, στην Σπάρτη η εκπαίδευση των νέων ήταν κάπως μονοδιάστατη. Καθολική και κοινή (παίδων και κορασίδων μαζί) μεν, στρατιωτικού προσανατολισμού δε. Προείχε η σωματική άσκηση και η σωματική σκληραγωγία, περίπου σαν εκπαί-





δευση καταδρομέων. Ως προς τα πνευματικά CURRICULA (εκπαιδευτικά προγράμματα), αυτό που βρίσκομε στις πηγές είναι κάτι πολύ λειψό, αφελές και στοιχειώδες. Είναι οι παλιοί νόμοι των προγόνων τους με προεξάρχουσα την νομοθεσία του Λυκούργου και με ζωντανές τις παραδόσεις περί φιλοπατρίας μέχρις αυτοθυσίας και ακόμη πιο ζωντανά και έγχρωμα τα ένδοξα παραδείγματα. Υπάρχουν, νομίζω, αρκετές ομοιότητες ως προς τις διαιωνιζόμενες παραδόσεις και τα παιδαγωγικά ηθικά διδάγματα μεταξύ Αρχαίας Σπάρτης και Αρχαίας Ρώμης (στους πρώτους χρόνους της ανέλιξής της από το Λάτιο).





Η Πνευματική Μητρόπολη του Αρχαίου Ελληνικού κόσμου από την άλλη, η Αθήνα, μας παραδίδει ένα εντελώς διαφορετικό, πολυσύνθετο και «σοφιστικέ» σύστημα παιδείας. Χωρίς υποχρεωτικότητες και μαζικότητες, χωρίς πειθαναγκασμούς και αυστηρότητες. Η ελευθερία δεσπόζει απέναντι στην πειθαρχία και η ελεύθερη προαίρεση επικρατεί απόλυτα έναντι της μιμητικής διαδικασίας. Το επίγραμμα του Περικλή στον Επιτάφιο αποδίδει όλη την Αθηναϊκή πρόταση για την κοινότητα παιδείας: «Φιλοσοφούμεν γαρ μετ'ευτελείας και φιλοκαλούμεν άνευ μαλακίας». Αλλά εκεί όπου η υπεροχή του Αθηναϊκού τρόπου καταδεικνύεται παραστατικότατα είναι η θεατρική ποιήση. Οι τρεις μεγάλοι τραγικοί ποιητές, ο Αισχύλος, ο Σοφοκλής και ο Ευριπίδης καθώς και ο τέταρτος, της κωμωδίας αυτός, ο Αριστοφάνης, υπήρξαν οι αξεπέραστοι δάσκαλοι του κοινωνικού ήθους, του Αγαθού. Όλες οι επιστήμες και όλες οι τέχνες του Αθηναϊκού μικρόκοσμου, όπως αυτές παρελήφθησαν από τους προσωκρατικούς, τους φυσικούς φιλοσόφους της Ιωνίας, υπήγοντο στο Αγαθό. Η ανοιχτή κοινωνία των Αθηνών (κατ'αντιδιαστολή προς την κλειστή, την σε splendid isolation, λαμπρά απομόνωση, όπως λέγεται, της Αρχαίας Σπάρτης), θέλει την παιδεία ως έσχατο σκοπό της πολιτείας, έτσι ώστε η απόκτηση και η μεταβίβαση της αληθινής γνώσης να έχει νόημα μόνον ως θέαση και βίωση του Αγαθού. Το Αγαθό υπ' αυτή την έννοια πρέπει να νοηθεί ως όρος κοινωνικής επιβίωσης.

Θέατρα: Διδασκαλεία ενηλίκων

Έτσι, τα αρχαία θέατρα, η μεγάλη αυτή Αθηναϊκή εξαγώγιμη τεχνογνωσία από τους χρόνους του Θέσπιδος, του ιδρυτού και εφευρέτη του θεάτρου που περιδιάβαινε με το Άρμα του τους νεοσύστατους δήμους της Αττικής, μέχρι σήμερα δεν ήσαν τίποτα άλλο πάρα διδασκαλεία ενηλίκων, στην μεταβίβαση και στην εμπέδωση του κοινωνικού ήθους, του Αγαθού. Στα γυμναστήρια, στις σχολές των ρητόρων, στην Ακαδημία του Πλάτωνα, στο Λύκειο του Αριστοτέλη, στην Πνύκα, στον Άρειο Πάγο και στην Αγορά, άλλα προπαντός στα θέατρα, διεμορφώνετο κατά τρόπο συστηματικό και έντεχνο η κοινωνική συνείδηση, με σταθερά και κοινής αποδοχής μέτρα και κριτήρια του καλού (προς αναγνώριση και παραδοχή) και του κακού (προς απόρριψη). Η διαλεκτική της πλοκής της τραγωδίας είναι μιά πλήρης αποδεικτική διαδικασία. Αυτή πείθει τελικά και όχι κάποια προκατάληψη ή μεροληψία υπέρ του νικητή ήρωα. Ο θρίαμβος του ορθού λόγου της αρχαίας τραγωδίας κάνει τον Ρακίνα (μετά από περισσότερα από 2000 χρόνια) να αναφωνεί: «Είδα τις εντυπώσεις που προκάλεσαν στο θέατρό μας όσα μπόρεσα να μιμηθώ από τον Όμηρο ή τον Ευριπίδη και έτσι διεπίστωσα ότι η κοινή λογική και ο ορθός λόγος δεν αλλάζουν στη διάρκεια των αιώνων. Το γούστο των Παρισίων ανταποκρίνεται πλήρως στο γούστο των Αθηνών».

Ο ηθικός κανόνας σφυρηλατείται συστηματικά με τη σφύρα του ορθού λόγου πάνω στον άκμονα της Αθηναϊκής κοινωνίας και έτσι χαλυβδώνει τις συνειδήσεις των νέων. Και των ενηλίκων. Η συνταγή του Πλάτωνα για τον αγαθό μύθο σε πλήρη εφαρμογή στην Αρχαία Ελληνική τραγωδία. Στην έντεχνη «μίμηση πράξεως σπουδαίας και τελείας, η οποία μέσω «παθημάτων» καταλήγει σε λύση – «κάθαρση». Η κάθαρση είναι το αιώνιο και το νέο, το συνεχώς ανανεούμενο ηθικό δίδαγμα.

Το ζητούμενο της σχέσης του ατόμου προς το σύνολο

Κάπως έτσι είχαν τα πράγματα στον αρχαίο κόσμο, μετεξελισσόμενα κατά τις εποχές και τους τόπους. Οι κοινωνίες στη διαδοχή των αιώνων όριζαν ξανά και ξανά το καλό και το

αγαθό και τις ανάλογες συμπεριφορές των μελών τους (κοινωνικός ντετερμινισμός).
Και επί τη βάσει αυτών των αρχών και κανόνων, των παλιών και νέων ιδεολογικών και ηθικών κατακτήσεων, ο άνθρωπος οργάνωνε, αναδιοργάνωνε και αναθεωρούσε το δικαιϊκό του σύστημα και οικοδομούσε τον πολιτικό και νομικό του πολιτισμό. Όμως, κατά περίεργο τρόπο όλα παρέμεναν ίδια όσες πολλές και οσοδήποτε γρήγορες και συχνές και αν ήσαν οι αλλαγές. Όλα παρέμεναν καθηλωμένα στο άλυτο πρόβλημα των σχέσεων του ατόμου με το



σύνολο. Και στο συγγενές πρόβλημα (επίσης άλυτο) της ελευθερίας, πώς αυτή δηλαδή γεννιέται, πώς εκπίπτει, πώς κατακτάται, πώς εν τέλει χάνεται και πως ανακτάται εκ νέου. Ο κύκλος της κοινωνικής ζωής, ατέρμων και σχεδόν μονότονα επαναλαμβανόμενος.

Το ζητούμενο της Ελευθερίας

Στον Αμερικάνικο Νότο, για παράδειγμα, στα χρόνια 1860-1865 τότε που ο Αβραάμ Λίνκολν πρόσφερε Ελευθερία στους δούλους, κυκλοφορούσαν αφίσσες και φυλλάδια και επιφυλλίδες εφημερίδων και πολιτικές αναλύσεις που διαφήμιζαν την... δουλεία. Η επιχειρηματολογία ήταν απολύτως σοβαρή και καθόλου παράδοξη, όπως θα νόμιζε κανείς ή όπως μπορεί να ακούγεται σήμερα. Εστηριζέτο σε μιά λογική ασφαλιστικής προσέγγισης των πραγμάτων, (σαν να επρόκειτο, δηλαδή, περί ασφαλιστικής εταιρείας) που έλεγε: «μη φύγετε από την ασφάλεια που σας παρέχει ο αφέντης της φυτείας, που σας εξασφαλίζει στέγη και καλό φαϊ γιατί σας θέλει εύρωστους και δυνατούς για να του αποδίδετε καλύτερα, μην επιδιώκετε την ελευθερία που σαν φέρνει τόσα δεινά, τόσους κινδύνους και τόσες ανασφάλειες». Σήμερα ζούμε και κινούμεθα στον άλλο πόλο του εκκρεμούς. Στα ακραία ίσως όρια της Ελευθερίας. Πράγμα που μας θυμίζει το «αίνιγμα» του Γοργία, αν δηλαδή μπορούμε να ασκήσουμε την ελευθερία σε τέτοιο βαθμό και κατά τέτοιο τρόπο, ώστε ακόμη και να την καταλύσουμε, ατομικά με την καταχρηστική άσκηση ή την παραίτηση από αυτή ή συλλογικά με κακή χρήση της αρχής της πλειοψηφίας. Ευτυχώς, κατά τρόπο σχεδόν μεταφυσικό οι μεγάλες δικαιϊκές και ηθικές αξίες επιμένουν να ζουν στο νου και στην καρδιά μας. Γι'αυτή την διαδικασία συντηρήσεως και διαιωνίσεως της «ιερής ουσίας» (Ελευθερίας και Δικαιοσύνης) και για την κατανόησή της είναι πολλά προσφέρουσα η σχετική συζήτηση που μας διασώζει ο Πλούταρχος και η οποία καταλήγει σε ένα συμπέρασμα που οπωσδήποτε αιφνιδιάζει. Ότι δηλαδή, «αποτελεί δυστύχημα για τον αδικούντα να μείνει ατιμώρητος».

Το πολιτικώς ορθόν

Ας αφήσουμε κατά μέρος τις ψυχολογικές ασκήσεις της αρχαίας Ελληνικής φιλοσοφίας περί τύψεων συνειδήσεως, περί τιμωρίας και κάθαρσης ή λύτρωσης ψυχής σε ατομικό κιόλας επίπεδο και ας μετατεθούμε στο οπωσδήποτε επισφαλές επίπεδο της σύγχρονης κοινωνικής οργάνωσης και της συλλογικής δράσης. Η κυρίαρχη ιδεολογία στις σύγχρονες κοινωνίες εξυφαίνεται πάνω στον αργαλειό των ατομικών δικαιωμάτων και ελευθεριών και περιστρέφεται γύρω από την ανέμη του «πολιτικώς ορθού» που συχνά φαίνεται σαν παράδοξο. Η ακραία αμφισβήτηση και απομόνωση του «κανονικού» από την μιά και η προνομιακή αναγνώριση και επικυριαρχία του «διαφορετικού» από την άλλη, συνθέτουν τις νέες κοινωνικό-πολιτικές ασκήσεις, τα σταυρόλεξα για δυνατούς λύτες, της πολιτικής, της διοίκησης και της θεωρίας.

Η Αστυνομία στο σύγχρονο κοινωνικό πεδίο

Μέσα σ' αυτό το τοπίο (στην ομίχλη της μάλλον ηθικής αοριστίας) καλείται να παίξει το ρόλο της η σύγχρονη αστυνομία. Η τυπική ταξινόμηση των ευθυνών – αρμοδιοτήτων υπαγορεύει στην Αστυνομία και σήμερα και πάντα ένα ρόλο σχεδόν μονοδιάστατα κατασταλτικό. Να πολεμήσει και να εξουδετερώσει η Αστυνομία το κακό, το έκνομο, το άνομο. Άχαρος ρόλος. Και προβληματικός. Μας θυμίζει το δραματικό ανέκδοτο με τους δύο ψαράδες που ψάρευαν πέστροφες στο ποτάμι. Κοιτάζουν σε μία στιγμή και βλέπουν πως το ποτάμι έφερνε κάτω μέσα στα νερά του ένα μωρό. Πετούν τα κα-

λάμια της ψαρικής τους και το σώζουν. Συνεχίζουν το ψάρεμά τους. Υστερα από λίγο βλέπουν ένα άλλο μωρό να κατεβάζουν τα ορμητικά νερά του ποταμού. Με καλή προσπάθεια το σώζουν και αυτό. Επανέρχονται στο ψάρεμά τους κάπως ανήσυχοι αλλά μάλλον χαρούμενοι γιατί είχαν σώσει τα δύο μωρά, για να αιφνιδιασθούν εντελώς ύστερα από λίγο όταν βλέπουν στα νερά του ποταμού να κατρακυλάει ένα τρίτο μωράκι. Τότε ο ένας από τους δύο ψαράδες πετάει το καλάμι του και αρχίζει να τρέχει προς την αντίθετη φορά του ποταμού. Ο άλλος που είχε αρχίσει να βουτά στα νερά για να αρπάξει το παιδάκι και δυσκολεύονταν φωνάζει προς τον συναλιέα του, «που πας, γιατί δεν βοηθάς εδώ;». Και ο άλλος χωρίς να διακόψει το τρεξίμό του, του απαντά ψύχραιμα: «Πάω να δω ποιος παλιάνθρωπος ρίχνει τα μωρά στο ποτάμι». Εκεινείτο σωστά στη ρίζα του κακού. Να προλάβει το κακό. Έσπευσε στην πρόληψη. Αλλά πώς να αντιμετωπίσει το κακό η Αστυνομία; Πώς να οργανώσει την πρόληψη; Είναι αυτό δική της δουλειά; Ποια είναι η διαφορά του χθες με το σήμερα; Πάμπολλα τα ερωτήματα, όχι ρητορικά ή θεωρητικά αλλά καθοριστικά και προσδιοριστικά των νέων λειτουργικών προϋποθέσεων της Αστυνομίας.

Οι σύγχρονες τάσεις είναι εξωστρεφείς. Με ενδιαφέροντες ως όντι επιστημονικούς ελιγμούς και ανάλογες προσαρμογές στις σύγχρονες ανάγκες οργανώνεται τεχνοκρατικά η δράση της Αστυνομίας, το λεγόμενο επιχειρησιακό μέρος της αποστολής της. Αλλά εξίσου βελτιούμενο είναι και το ανθρωπιστικό μέρος ή αυτό της κοινωνικής αλληλεγγύης. Είναι εντυπωσιακά τα παραδείγματα που καταγράφονται στο αστυνομικό δελτίο και τα οποία δίνουν τον τόνο και το μέτρο της κοινωνικής προσφοράς (από τον τροχονόμο που μάχεται μέσα στην βροχή ή στο χιόνι να ρυθμίσει την κυκλοφορία των οχημάτων που τα οδηγούν απείθαρχοι ίσως οδηγοί, και από την γυναίκα που γέννησε μέσα στο περιπολικό της άμεσης δράσης, μέχρι το χαμένο σκυλάκι της μοναχικής κυρίας που βρέθηκε σώο και αβλαβές). Αυτά είναι παραδείγματα κοινωνικής προσφοράς που ανήκουν δικαιωματικά στην Αστυνομία και ορίζουν καταλυτικά τον νέο χαρακτήρα της και τον σύγχρονο ρόλο της.

Η Αστυνομία: Οι φύλακες της «Πολιτείας»

Δεν πρέπει να τρέφουμε αυταπάτες ότι η κοινωνία βρίσκεται σε ηρεμούσα ισορροπία, «σώζοντας τα παιδιά που κατεβάζει το ποτάμι». Γιατί γεγονός παραμένει ότι ασταθής και εύθραυστη είναι η σημερινή κοινωνική ισορροπία. Πρέπει να αναζητούνται τα αίτια. Στα δύο επίπεδά τους. Και στο ένα, της ανακάλυψης και σύλληψης του κακοποιού και στο άλλο, της ανακάλυψης της αιτίας που οδήγησε τον δράστη στην πράξη του. Είναι εντυπωσιακή η μοναξιά του σύγχρονου ανθρώπου. Πρόκειται για έναν πολλαπλασιαστή φθοράς πολλαπλών δράσεων και επιπτώσεων. Επαληθεύεται εκεί, στην αδυσώπητη μοναξιά, ο ορισμός του Αριστοτέλη για τον μονήρη άνθρωπο: «ή θηρίον ή θεός». Και επειδή είναι λίγο δύσκολο να γίνει θεός, εύκολα ολισθαίνει στην τάξη του θηρίου. Του κοινωνικού bestia, που έλεγαν οι Ρωμαίοι. Το οποίο τείνει να συγκροτεί με άλλα όμοιά του «αγέλες». Η χειρότερη μορφή της κοινωνικής απειλής. Αυτό που στην συμβατική ορολογία σήμερα (και πάντα) καλείται οργανωμένο έγκλημα. Αντιπαρατάσσεται σ'αυτό η Αστυνομία. Εξοπλίζεται ηθικά, νομικά και υλικοτεχνικά όχι μόνον από την κεκτημένη φορά της υπηρεσιακής ρουτίνας, αλλά και από την δημοκρατική νομιμοποίηση. Είναι οι «φύλακες» της Πλατωνικής «Πολιτείας», πιο εξειδικευμένοι και πιο εξελιγμένοι, έναντι των «φυλάκων» του Πλάτωνα, οι οποίοι ήσαν «επίκουροι» των αρχόντων και προορίζοντο και για στρατιώτες και για φρουροί και για αστυνόμοι ενιαίως και αδιακρίτως. Αντιπαρατάσσεται στις σύγχρονες προκλήσεις. Στην τρομοκρατία, στις ασύμμετρες απειλές, στο οργανωμένο έγκλημα, στο trafficking (παράνομη διακίνηση) ανθρωπίνων όντων και μελών του ανθρωπίνου σώματος, όπλων και ναρκωτικών. Αυτά είναι τα νέα μέτωπα, τα νέα θέατρα πολέμου. Όπου, ειδικά στα δύο πρώτα, η στρατιωτική λογική συμμεγνύεται με την αστυνομική δράση και όπου οι δράστες-τρομοκράτες προκαλούν ανοιχτά το θεσμικό σύστημα των δημοκρατικών κανόνων και λειτουργιών. Δεν δρουν οι τρομοκράτες με ψυχολογία παρανομούντων και ενόχων. Δρουν με την ψευδαίσθηση μιας κάποιας απροσδιόριστης ιδεολογικής τους εκδικητικότητας (revenche). Απορρίπτουν τον νόμο και προκαλούν το σύστημα. Αδιαφορούν για τους αθώους και για τα δικαιώματα και τις ελευθερίες των θυμάτων τους. Η «λογική» τους εντυπωσιάζει με την απολυτότητά της. Είναι τόσο απόλυτοι, δογματικοί και παράλογοι, ώστε οι πολίτες της ανοιχτής κοινωνίας, της οικονομίας της αγοράς και της δημοκρατίας δυσκολεύονται να πιστέψουν ότι συμβαίνει στ'αλήθεια γένεση και ανάπτυξη τέτοιων απειλών. Η αντιπαράθεση είναι συγκρουσιακή και αμείλικτη. Η Αστυνομία συμμαχεί με την δημοκρατική νομιμότητα και φυσικά με το παλιό και όχι τόσο στιλπνό σήμερα ένστικτο του καλού κ'αγαθού. Το έγκλημα, από την άλλη, συμμαχεί με την ασάφεια των ορισμών και την ιδεολογική σύγχυση.







Τα ναρκωτικά: Το μεγάλο κακό

Η ιδεολογική σύγχυση στα ναρκωτικά, για παράδειγμα, καταλαμβάνει τέτοιο εύρος «επιχειρημάτων», που αρχίζει από τα ψυχοπαθολογικά αίτια του χρήστη, προχωρεί στις κοινωνικό – οικονομικές συνθήκες, περνά από το φαρμακολογικό πεδίο της διάκρισης μεταξύ «μαλακών» και «σκληρών» και την αντίστοιχη κλίμακα βλαπτικότητας, για να καταλήξει στην ανάγκη επιβίωσης των ... δύστυχων καλλιεργητών λαών. Πλήρης φαύλος κύκλος και απόλυτη σύγχυση. Το μόνο που δεν είναι ασαφές και συγκεχυ-

μένο είναι το δράμα των πληγειτών και πασχουσών οικογενειών, η χωρίς όρια δυστυχία. Εκεί ο πόνος καθαρός και απόλυτος. Τότε, μπροστά σ'αυτή την διαρκώς επιδεινούμενη κατάσταση, η Αστυνομία θρηνεί και ομολογεί τις αδυναμίες της. Όχι στο να «σώσει τα παιδιά που κυλούν στο ποτάμι». Σ'αυτό τα κουτσοκαταφέρνει. Αλλά στο να εξαλείψει τις αιτίες. Εκεί διαπιστώνει τις ανυπέρβλητες δυσκολίες. Από την περίπτωση όπου στο ίδιο πρόσωπο συμπίπτουν οι δύο ιδιότητες του χρήστη – θύματος και του μικρέμπορου (βαπορακιού), μέχρι τις «ελαφρά τη καρδία» παρεχόμενες άδειες από τις φυλακές των καταδίκων «εμπόρων» ναρκωτικών. Εκεί διαπιστώνει την αποτυχία όχι της Αστυνομίας αλλά του συστήματος. Όχι απλά της απονομής δικαίου, αλλά της θωράκισης της κοινωνίας.

Διατηρεί τέτοιο δικαίωμα στην βραδύτητα και στην αλιγωρία; Ύστερα έρχεται ως αστυνομική ύλη η «γοητεία του περιθωρίου». Παιδιά καλών οικογενειών απορρίπτουν τις ανέσεις του σπιτιού τους και βρίσκουν τον «άλλο ρυθμό» στο περιθώριο. Το ημίφως του οποίου θέλγει περισσότερο από το φως της σχεδόν καταπιεστικής διδαχής. Αυτή η στάση δικαιολογείται από χιλιάδες λαϊκιστές του δημόσιου λόγου (ή και από τους ίδιους τους γονείς τους), οι οποίοι κατ'επάγγελμα εξυμνούν την ... παραβατικότητα των νέων. Το περιθώριο της παραβατικότητας τροφοδοτεί κατά νομοτελειακή ακολουθία δύο άλλες εστίες κοινωνικής πρόκλησης, τον αναρχισμό και τον χουλιγκανισμό. Κοινό τους γνώρισμα, η βίαιη συμπεριφορά, την οποία καλείται η Αστυνομία να αντιμετωπίσει πάντα με όρους επείκειας και γονικής μέριμνας. Και με πλήρη κατανόηση στην όχι και τόσο ευανάτους για να πάνε στο αβέβαιο της καινούργιας τύχης τους. Οι φρουροί με προτεταμένα τα όπλα τους καλούν (εφαρμόζοντας εθνικούς και διεθνείς νόμους) να γυρίσουν πίσω. Ξαφνικά το καΐκι βυθίζεται. Και οι παράξενοι και δυστυχείς ταξιδιώτες γίνονται ναυαγοί. Οι «εισβολείς» λαθρομετανάστες, γυναίκες, παιδιά, αδύναμοι άνδρες, άρρωστοι ηλικιωμένοι, επιπλέουν με δυσκολία, ζητούν βοήθεια. Τότε οι φρουροί υπακούοντας στους άλλους νόμους του φυσικού δικαίου, τους πανάρχαιους και πανανθρώπινους, που εδίδαξε ο Σοφοκλής στην Αντιγόνη, αφήνουν τα όπλα και τις χειροπέδες και γίνονται ... ναυαγοσώστες. Οι αρχές του ανθρωπισμού επιβάλλονται και κατισχύουν έναντι οποιουδήποτε άλλου νόμου. Τα σχέδια για τη φύλαξη των συνόρων παραχωρούν τη θέση τους στις λύσεις για αντιμετώπιση της κατάστασης ανάγκης. Λύσεις για διάσωση, φροντίδα περιθαλψη και



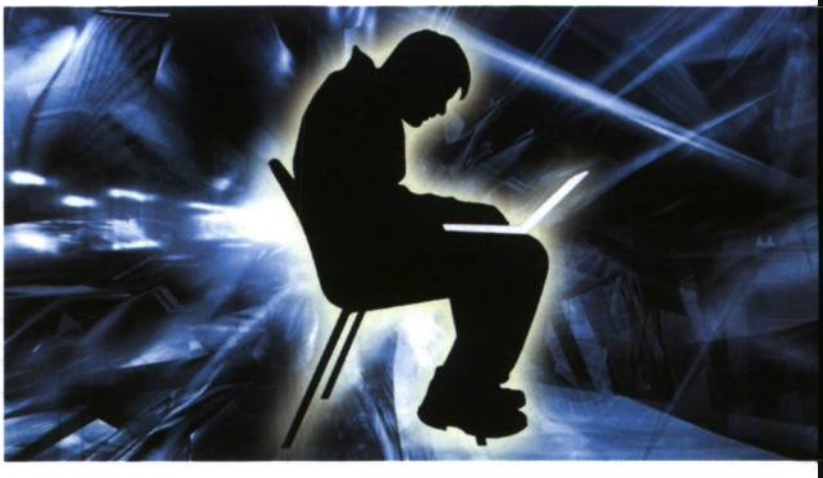

Παιδική εγκληματικότητα

Προβληματισμός έντονος επικρατεί και για το καλούμενο «ανεξέλεγκτο κοινωνικό φαινόμενο». Όπως παραδείγματος χάρη, για την παιδική εγκληματικότητα. Παιδιά διαλυμένων οικογενειών διδάσκονται μαθήματα στο σχολείο από δασκάλους που δεν ξέρουν, δεν θέλουν να μάθουν ή και δεν πρέπει να μάθουν (λόγω προσωπικών δεδομένων) την κατάσταση των οικογενειών των παιδιών. Πάλι, λόγω ισότητας και ίσης μεταχείρισης, δεν επιτρέπεται ιδιαίτερη φροντίδα προς το παιδάκι που έχει πρόβλημα στο σπίτι του και που το μεταφέρει στην τάξη, στην αυλή του σχολείου ή στην πλατεία της κωμόπολης, όπου -άλλο κακό- η σκληράδα των παιδιών τα κάνει (μαζί με άλλες αιτίες) να συγκροτούν συμμορίες! Πότε να παρέμβει η Αστυνομία; Ενωρίς, ως υποκατάστατο κοινωνικών λειτουργών ή δικαστικών λειτουργών ανηλίκων ή πνευματικών ιερωμένων ή παιδαγωγών; Διατηρεί τέτοιο δικαίωμα, τέτοια δυνατότητα ή δικαιοδοσία; Ή αργά, τουτέστιν κατόπιν εορτής, δηλαδή post mortem («μετά θάνατον»); γνωστη έννοια της εκτόνωσης! «Είναι όλοι τους παιδιά μας», αυτό είναι το κυρίαρχο ηθικό δόγμα από το οποίο πηγάζουν όλες οι πολιτικές εφαρμογές της αστυνομικής τακτικής.

Λαθρομετανάστευση: Η κινούμενη δυστυχία

Ανάλογες σκέψεις ισχύουν για ομάδες παραβατών όπου η κύρωση είναι σχεδόν ανενεργός, εξουδετερωμένη από την δυναμική της ίδιας της ζωής και από τις αλλεπάλληλες συγκρούσεις καθηκόντων ή προτεραιοτήτων στην «οδική κυκλοφορία» αρχών και αξιών. Δηλαδή, ποια από δύο εφαρμόσιμες αρχές έχει προτεραιότητα; Συνοριακοί φρουροί, λιμενικοί, αστυνόμοι υποθέτουμε τόσο για την πραγματικότητα όσο και για την ανάγκη του παραδείγματος πώς φυλάσσουν τα θαλάσσια σύνορα. Μεσοπέλαγα, ας υποθέσουμε, συναντούν ένα σαπιοκάϊκο, φορτωμένο με δυστυχείς λαθρομετανάστες, που ταξιδεύουν στο άγνωστο και στο αβέβαιο. Στην ουσία φεύγουν από το γνωστό και βέβαιο της φτώχειας, της πείνας, της αρρώστιας, της δυστυχίας της Ασιατικής ή Αφρικανικής πατρίδας θαλπωρή. Αντί για απόκρουση, φιλανθρωπία, υποδοχή και φιλοξενία!

Τα παιδιά των φαναριών

Άλλο παράδειγμα, τα παιδιά των φαναριών. Ο ψυχρός νόμος ομιλεί και προβλέπει γι'αυτά στις διατάξεις περί επαιτείας ή και αλητείας. Μπορεί όμως πίσω από τις «κουΐντες» να βρίσκεται μιά συμμορία οργανωμένου εγκλήματος. Καλείται η αστυνομία να κάνει την διάγνωση. Ή ακόμη, το απλωμένο χέρι με τα χαρτομάνδηλα ή τα σπίρτα απλά μπορεί να είναι το χέρι της δυστυχίας που ζητιανεύει-ζητεί λίγη ανθρωπιά. Ο αστυνόμος είναι ο πρώτος διαγνώστης του κακού ή του καλού. Πολύ πριν από τον δικαστή ή οποιονδήποτε άλλο. Πολλές φορές πολύ πριν και από γονείς ή αδέλφια ή φίλους ή μέλη του συγγενικού περιβάλλοντος, γιατί εκεί ή κρύπτεται (ο παραβάτης ή παραπτωματίας) ή όλοι μαζί ζουν την ψευδαίσθησή τους ή κρατούν από κακώς εννοούμενο φιλότιμο το μυστικό τους. Και όχι ο πρώτος διαγνώστης του εργαστηρίου, αλλά ο ερχόμενος σε επαφή, «σώμα με σώμα», και ο με όλες τις αι-

οθήσεις του αισθανόμενος τις παραλλαγές του κακού, αυτός είναι ο αστυνόμος.

Το Internet

Η εγκληματολογία ως επιστημονική θεωρία και ως στατιστική καταγραφή των εγκληματολογικών ευρημάτων, αναδεικνύει τις καινούργιες και πολλαπλασιαστικά αναπτυσσόμενες εφαρμογές του εγκλήματος. Το έγκλημα σε κάθε περίπτωση προηγείται. Ο κακοποιός παίρνει προς στιγμή πλεονέκτημα γιατί επιλέγει τόπο, χρόνο, στόχους και μέσα δράσεως. Το πλεονέκτημά του αυτό ενισχύεται και με την τεχνολογία, την οποία δοκιμάζει έγκαιρα αν δεν επινοεί πρώτος εκείνος. Το μέγα τεχνολογικό επίτευγμα, το διαδίκτυο (INTERNET), για παράδειγμα, εξελίχθηκε μέσα σε ελάχιστο χρόνο σε νέο εγκληματολογικό πεδίο, με θύματα κυρίως παιδιά. Η κοινωνική αντίδραση - άμυνα, ο νόμος, η καταστολή έπονται πάντα με διαφορά φάσεως. Αλλά πάντοτε έρχεται, συντελείται η κάθαρση. Αυτή είναι η μόνη ηθική νομοτέλεια. Και βάση αισιοδοξίας.

Αίσθηση ηθικής υπεροχής της Αστυνομίας

Αυτή η ηθική νομοτέλεια, στο δρόμο της διαμόρφωσής της και της εμπέδωσής της στο κοινωνικό πεδίο, υπαγορεύει και πρόσθετα προαπαιτούμενα στη συμπεριφορά της Αστυνομίας. Όπως, ότι δεν πρέπει να είναι εκδικητική ή νευρική ή βιαστική και επιπόλαια, αλλά ότι υποχρεούται η Αστυνομία, ο εφαρμοστής του νόμου, να είναι μεγάθυμη, με αίσθηση νομικής και ηθικής, προπαντός, υπεροχής και με συναίσθηση ισχύος συστεμικού βάθους και υλικών μέσων. Αυτή η διοικητική και ηθική «νόρμα» εκδηλώνεται υπό μορφή δόγματος, με το ότι δηλαδή επιδιώκεται πάντα, χωρίς την ελάχιστη απόκλιση, η «ασφαλής σύλληψη» του κακοποιού. Ασφαλής σύλληψη σημαίνει αβλαβής και για τον καταδιωκόμενο ύποπτο κακοποιό και για τον καταδιώκοντα αστυνόμο. Το δίκαιο δεν θα απονεμηθεί από κανέναν άλλο (φυσικά ούτε από τον αστυνόμο) παρά μόνον από τον φυσικό δικαστή. Άλλη είναι και πρέπει να είναι η περίπτωση της συμπεριφοράς του αστυνομικού όταν βρίσκεται σε νόμιμη άμυνα «με κίνδυνο ζωής ή σωματικής ακεραιότητας της δικής του ή τρίτου από επίθεση άδικη και παρούσα». Τότε, όλοι οι νόμοι και όλα τα δίκαια επιτρέπουν και επιβάλλουν «την αναγκαία προσβολή του επιτιθέμενου».

Αστυνομία και κοινωνική συναίνεση

Ενώ, όπως σημειώσαμε ήδη, είναι κάπως κλονισμένο το σύστημα γενέσεως ή ανανεώσεως του κοινωνικού ηθικού κανόνα, παρά ταύτα -ίσως και γι' αυτό- οι άνθρωποι του νόμου χρειάζονται περισσότερο παρά ποτέ την κοινωνική συναίνεση. Την διαρκώς ανανεούμενη κοινωνική εντολή και συμφωνία. Στην παγκόσμια λογοτεχνία αφηνιάζεται κανείς όταν διαπιστώνει την πληθώρα των δοξαστικών αφιερωμάτων που γράφτηκαν σε βάρος του διώκτη αστυνόμου. Καταδικάζεται αμετάκλητα σε αυτοκτονία στα νερά του Σηκουάνα από τον μεγάλο Βίκτωρα Ουγκώ στους «Αθλίους» του ο δυστυχής αστυνόμος Ιαβέρης για υπερβάλλοντα ζήλο. Μια ετυμηγορία όχι μεμονωμένη, αλλά επαναλαμβανόμενη και εντεινόμενη σε όλες τις κοινωνίες και σε όλες τις εποχές. Οι ρομαντικές σχεδόν ποιητικές προκαταλήψεις του 19ου αιώνα υπέρ του «ληστή» και κατά του «χωροφύλακα», που μας έρχονται σε παραλλαγές και από το πρόσφατο παρελθόν, καθώς είναι από διάφορες διαδρομές εγχαραγμένες ίσως στο υποσυνείδητο τμημάτων του λαού, δεν έχουν θέση στο σήμερα. Είναι αυτοκτονία. Είναι παραίτηση από την κοινωνική άμυνα. Δεν αρκεί, μ'άλλα λόγια, η εφ'άπαξ παρασχεθείσα εξουσιοδότηση προς τον άνθρωπο του νόμου για δημοκρατικά νομιμοποιημένη δράση, για την καταστολή και την δίωξη του κακοποιού. Χρειάζεται η εκ νέου παραδοχή και αναγνώριση της αξίας του διπτύχου «νόμος και τάξη» που έχει σχεδόν παραχωρήσει την θέση του, την εποχή των αντι-ηρώων και αντι-ιδεωδών, ακριβώς στο αντίθετό του, «ανομία και αταξία», όχι ως ερευρήματος και αφιερώματος υπέρ κάποιου αξιόρθονου δήθεν κατεστημένου, αλλά ως τίμιας σωστικής ουσίας υπέρ της κοινωνίας ως συνόλου. Χρειάζεται η αδιάκοπη και συνεχής αναγνώριση των δύο πρόσθετων στοιχείων ταυτότητας που συνοδεύουν τον άνθρωπο του νόμου. Πρώτον, ότι πέραν της αρμοδιότητας εκ του νόμου ο αστυνόμος είναι πάντοτε ο αυθεντικός εκφραστής και λειτουργός του δικαίου. Η δράση του δεν πρέπει να είναι μόνον νόμιμη, είναι (και πρέπει να είναι) και δίκαιη. Δεν υπάρχει άλλη ηθική και νομιμοποιητική βάση της δράσης του αστυνόμου. Και δεύτερον, ότι η δράση του ανθρώπου του νόμου είναι εξ ορισμού πάντα «υπέρ τρίτου». Είναι μια μορφή ενός συμβατικού αλτρουϊσμού, ενός αδιόρατου σχεδόν ρομαντικού ιπποτισμού. Θα έλεγε κανείς σε ύφος ψαλμωδού ότι ο αστυνόμος είναι «το χέρι της ανθρωπιάς».

Συμπέρασμα: Ο σκοπός ευγενής και ωραίος

Η συμπερασματική σκέψη σ'αυτή τη συζήτηση ορισμών, όρων και οριών δεν μπορεί να είναι άλλη από εκείνη που μας υπαγορεύει ο Ιωάννης Συκουτρής, προσαρμοσμένη στα δεδομένα και στα προαπαιτούμενα της Αστυνομίας, λέγοντας: «Το έθνος μας οφείλει να μάθη προπαντός να εργάζεται και να πειθαρχεί εαυτό προς ένα ωρισμένον σκοπόν, και ο σκοπός πρέπει να είναι ευγενής και ωραίος». Ο αστυνόμος (αξιωματικός ή οπλίτης, γυναίκα ή άνδρας) να κάνει με αυτά τα κριτήρια την επιλογή του. Τι θέλει να είναι, ένας μισθοσυντήρητος υπαλληλάκος ή ένας άνθρωπος της αποστολής; Τι θέλει να είναι, ένας υπηρέτης σκοπιμοτήτων ή ένας στρατιώτης σκοπών; Ποια είναι η επιλογή του, να δρα κατ'αγγαρείαν ή ως φύλακας της «Πολιτείας» του Πλάτωνα και βιγλάτορας στο κάστρο του ύψους και του ήθους; Η προαίρεσή του πρέπει να καλλιεργηθεί από τους φέροντες την ευθύνη της κοινωνικής οργάνωσης, από τους θεσμοθέτες, τόσο σε εθνικό όσο και σε υπερεθνικό-Ευρωπαϊκό επίπεδο, με στόχο να καταλήξει ο αστυνόμος στην ορθή επιλογή, αυτήν του ανατείνεσθαι μέσω της ευρύκου εκτελέσεως του καθήκοντος και της συνειδητοποιημένης αποστολής και στην άλλη την συνώνυμη του praetor urbanus, που σημαίνει απλά του ηγήτορος στην πόλη, στον Αποστολικό δρόμο «προς Εμμαούς», του καλού, του εύνομου και του δίκαιου.





ΩΡΑ ΓΙΑ ΕΘΝΙΚΗ

~~500~~ €

217 €

arrow

Μεταφορά υπολοίπων με χαμηλότερη δόση και επιπλέον μετρητά στο χέρι

ΑΡΣΗ ΒΑΡΩΝ

ΣΠΠΕ: 9,48% για δόση EUR 15.000 κατά εξαμηνίαση, αποπληρωμή σε 96 μηνιαίες σταθερές δόσεις, εφάπαξ έξοδα EUR 100 και επιπλέον καμπύλη φόρο 6% (άρθρο εισφοράς 0,6% του Ν. 128/75).

Από σήμερα η ζωή σας αλλάζει! Με το πρόγραμμα μεταφοράς υπολοίπων «Άρση Βαρών» της Εθνικής Τράπεζας. Συγκεντρώστε τώρα όλες σας τις οφειλές από πιστωτικές κάρτες και καταναλωτικά δάνεια σε ένα λογαριασμό με ανταγωνιστικό κυμαινόμενο επιτόκιο 8%. Εξασφαλίστε τη χαμηλότερη δόση της αγοράς και μεγάλη διάρκεια αποπληρωμής. Και ακόμα, αποκτήστε επιπλέον 20% του μεταφερόμενου ποσού, σε μετρητά... αμέσως! Δώστε σήμερα κιόλας τέλος στα περιπά βάρη, συμπληρώνοντας μια αίτηση σε ένα από τα Καταστήματα του Δικτύου της Εθνικής Τράπεζας ή απλά με ένα τηλεφώνημα στο 801 801 802 802. Για αυτό μην καθυστερείτε. Ώρα για μεταφορά υπολοίπων. Ώρα για Εθνική.

FASTLINE 801 801 802 802



ΕΘΝΙΚΗ ΤΡΑΠΕΖΑ

Ο μεγαλομάρτυρας
Άγιος Αρτέμιος



«Ούτος ο μακάριος Αρτέμιος, Δούξ και Αυγουστάλιος Αλεξανδρείας γενόμενος και Πατρίκιος, ετιμήθη υπό του μεγάλου Βασιλέως Κωνσταντίνου. Του δε αποστάτου Ιουλιανού δραξαμένου την βασιλείαν, και τους Χριστιανούς τιμωρουμένου εν Αντιοχεία, αυτόκλητος εις τον αγώνα ο μακάριος έρχεται, και την παρανομίαν αυτού διελέγξας, τύπτεται βουνεύροις ώμοις, και τριβόλοις οξέσι τον νώτον ξέεται, και ογκίνοις τας πλευράς και τα βλέφαρα διαπείρεται, και υπό λιθοξόων μεγίστης πέτρας διαιρεθείσης μέσον εμβάλλεται, και της πέτρας μέσον απολειφθείς, οφθαλμών στερείται, τα έγκατα τη γη συνελαύνεται και τελευταίον την δια ξίφους δέχεται τελευτήν».

Μετά τη νομοθετική ενοποίηση των Σωμάτων Ασφαλείας προέκυψε το ζήτημα του προστάτη Αγίου του Σώματος, καθόσον η μεν Χωροφυλακή τιμούσε ως προστάτιδα την Αγία Ειρήνη στις 5 Μαΐου, η δε Αστυνομία Πόλεων τον Άγιο Μηνά στις 11 Νοεμβρίου. Για το λόγο αυτό ήταν επιτακτική η ανάγκη καθιέρωσης του προστάτη Αγίου του ενοποιημένου πλέον Σώματος. Ύστερα από εισήγηση της Θρησκευτικής Υπηρεσίας της Ελληνικής Αστυνομίας προς την Ιερά Σύνοδο της Εκκλησίας της Ελλάδος για να εγκρίνει τον εορτασμό του Μεγαλομάρτυρα Αγίου Αρτέμιου ως προστάτη Άγιου του Σώματος, καθιερώθηκε με το υπ' αριθμ.398/28-9-1987 Προεδρικό Διάταγμα η 20η Οκτωβρίου, ημέρα εορτασμού της μνήμης του Αγίου, ως ημέρα επίσημης εορτής της Ελληνικής Αστυνομίας.

Ο Άγιος Αρτέμιος που έζησε την εποχή του Βυζαντίου, είχε ευγενική καταγωγή και αξιόλογη μόρφωση, ήταν προικισμένος με ανυποχώρητο θάρρος, προκειμένου να υπερασπισθεί και να προστατέψει τους αδικούμενους και δυναστευόμενους χριστιανούς. Αγωνίστηκε με καρτερία και υπομονή για την ευνομία και την ελευθερία της πίστης, αφοσιωμένος στο καθήκον και στην αποστολή του, μένοντας ακλόνητος μέχρι θανάτου στην πίστη του στο Χριστό.

Εκτιμώντας τον πλούτο των αρετών του Αγίου, θαυμάζοντας τη μόρφωσή του και τα ιδιαίτερα πνευματικά και διοικητικά του χαρίσματα, έχοντας παράλληλα και ο ίδιος βαθιά πίστη στο Θεό, ο Μέγας Κωνσταντίνος τον διόρισε ανώτερο διοικητή όλης της Αιγύπτου. Ο Άγιος υπήρξε αυτόπτης μάρτυρας της εμφάνισης του Τιμίου Σταυρού με την προτροπή «εν τούτω νίκα» στον Μεγάλο Κωνσταντίνο, γεγονός που ενίσχυσε περισσότερο την πίστη του προς τον Χριστό.

Η μετακομιδή Ιερών Λειψάνων

Μετά τον θάνατο του Μ.Κωνσαντίνου η αυτοκρατορία μοιράστηκε στους τρεις γιούς του. Κάποτε ο δευτερότοκος γιός του Μ. Κωνσταντίνου Κωνστάντιος, διοικητής της ανατολικής αυτοκρατορίας, φίλος και συσπουδαστής του Αρτεμίου, επιστρέφοντας από εκστρατεία στρατοπέδευσε στην Ανδριανούπολη. Εκεί έμαθε ότι το λείψανο του Αγίου Αποστόλου Ανδρέα του Πρωτοκλήτου βρισκόταν στην Πάτρα και του Αγίου Αποστόλου Λουκά του Ευαγγελιστή στη βοιωτική Θήβα. Αποφάσισε λοιπόν να τα φέρει στην Κωνσταντινούπολη προκειμένου να τα αφήσει στον Ιερό Ναό των Αγίων Αποστόλων, ναό που ξεκίνησε να κτίζει ο πατέρας του και ολοκλήρωσε ο ίδιος εκείνη την εποχή. Κάλεσε λοιπόν τον Αρτέμιου και του ανέθεσε τη μετακομιδή των Ιερών Λειψάνων.

Γεμάτος χαρά και ενθουσιασμό ο Άγιος ξεκίνησε το ταξίδι του στην Ελλάδα για την εκπλήρωση του έργου που του είχε ανατεθεί. Φτάνοντας στην αχαϊκή πρωτεύουσα συνάντησε δυσκολίες, καθώς οι διοικούντες την πόλη δεν ήθελαν να χάσουν αυτό το θησαυρό που εκτός των άλλων τον θεωρούσαν προστάτη της πόλης τους. Εκείνη την εποχή όμως η Πάτρα αντιμετώπιζε μεγάλο πρόβλημα λειψυδρίας, γεγονός που εκμεταλλεύτηκε ο Αρτέμιος. Με προτροπή του ιδίου στάλθηκαν χρήματα από τον αυτοκράτορα και κατασκευάστηκε το υδραγωγείο των Πατρών. Έτσι το ιερό λείψανο του Αγίου. Ανδρέα μεταφέρθηκε, με την συγκατάβαση πλέον των Πατρινών, στην Κωνσταντινούπολη.

Όσον αφορά το ιερό λείψανο του Ευαγγελιστή Λουκά μεταφέρθηκε και αυτό στον ίδιο ναό, όπως επίσης και το ιερό λείψανο του Αγίου Τιμόθεου, σύμφωνα πάντα με διαταγές του αυτοκράτορα.

Εκείνο όμως που σφράγισε ιδιαίτερα τη ζωή του Αγίου Αρτεμίου ήταν η θαρραλέα αντίστασή του στον Ιουλιανό τον Παραβάτη, γεγονός που οδήγησε στον μαρτυρικό θάνατό του. Αρνούμενος να απαρνηθεί την πίστη του και να υπακούσει στις διαταγές για την επαναφορά της λατρείας των ειδώλων, ο αυτοκράτορας Ιουλιανός διέταξε την σύλληψή του, τον υπέβαλε σε φρικτά βασανιστήρια και τέλος διέταξε τον αποκεφαλισμό του.

Το ιερό λείψανό του Αγίου το παρέλαβε μετά από παράκληση προς τον Ιουλιανό, η Αρίστη, μια χριστιανή διακόνισσα. Το τοποθέτησε σε μια θήκη από μολύβι με τιμές και σεβασμό και το έστειλε στην Κωνσταντινούπολη, όπου ενταφιάστηκε σε έναν τόπο που λεγόταν Οξεία. Στο σημείο εκείνο ήθελαν να κτίσουν ναό προς τιμή του Αγίου, αυτό όμως δεν κατέστη δυνατό, οπότε φύλαξαν τη θήκη με το λείψανο του Αγίου στον Ιερό Ναό του Ιωάννη του Προδρόμου, που έγινε γνωστός ως Ναός του Αγίου Αρτεμίου λόγω των πολλών θαυμάτων που πραγματοποιούνταν. Τεμάχιο λειψάνου φυλάσσει η Θρησκευτική Υπηρεσία στον Ιερό Ναό Παμμεγίστων Ταξιαρχών.

Ο Άγιος Αρτέμιος ζωγραφίζεται συνήθως με στολή πολέμου, με θώρακα και σπάθη, έχοντας εξαρτημένη από το λαιμό περικεφαλαία και κρατά ασπίδα, δόρυ ή σταυρό, στα δε χαρακτηριστικά του προσώπου μοιάζει με τον Χριστό.

Απολυτίκιον, ήχος α'

Ευσέβειας τοις τρόποις καλλωπιζόμενος, αθλητικής αγλαΐας, ώφθης, σοφέ, κοινωνός, προς αγώνας ανδρικούς παραταξάμενος όθεν ως λύχνος φωταυγής, των θαμάτων τας βολάς, εκλάμπεις τη Οικουμένη, Αρτέμιε Αθλοφόρε, προς σωτηρίαν των ψυχών ημών.

(Με στολισμό τις εκδηλώσεις της ευσέβειας και την αθλητική σου ομορφιά και ικανότητα, Άγιε Αρτέμιε, φάνηκες να λαμβάνεις μέρος σε πολλούς αγώνες. Γι' αυτό και σαν φωτεινός λαμπτήρας προβάλλεις παντού σε όλο τον κόσμο το πλήθος των θαυμάτων σου, για τη σωτηρία των ψυχών μας.)

Απολυτίκιον

Του Αγίου Μεγαλομάρτυρα Αρτέμιου για την Αστυνομία
(αγιορείτη Μοναχού π.Γεράσιμου Μικραγιαννανίτη)

Των Μαρτύρων λαμπρότης Μάρτυς Αρτέμιε, Αστυνομίας το σώμα σκέπε και φύλαττε, και οδήγει ασφαλώς αυτών τα βήματα, σε γαρ προστάτην, αληθή, επιγράφουσι σοφέ, και πίστει σοι εκβοώσι, δια παντός εκδυσώπει, ελεηθήναι τας ψυχάς ημών.

Επιμέλεια: **Αστ/κας Αγγελική Στόλη**

Target Group Ltd

Defensive Equipment

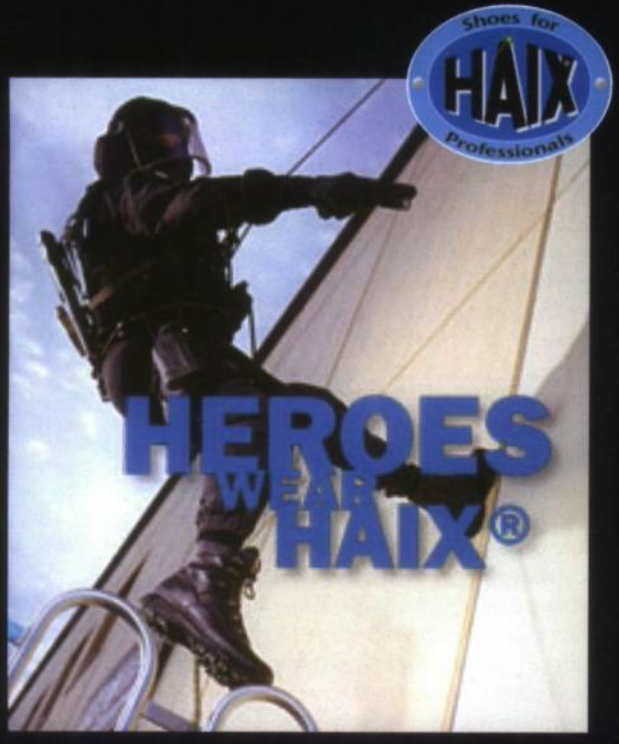

STREAMLIGHT





Swedish
Body Armour
www.body-armour.com



MAXPEDITION™
HARD-USE GEAR



New!!

Δημητσάνας 16, Αθήνα, Τηλ.: 210 64.70.010, Fax: 210 64.70.010
e-mail: targetgr@acci.gr

Κεντρικό: Μιχαλακοπούλου 121, Αθήνα 115 27
Τηλ.: 210 77.18.890, Fax: 210 77.18.897



Target Group Ltd

Εμπόριο Όπλων & Πυρομαχικών
Μιχαλακοπούλου 121, Αθήνα 115 27
Τηλ.: 210 77.18.890, Fax: 210 77.18.897 e-mail: targetgr@acci.gr

Αποστολή σε όλη την Ελλάδα

Ο Υπουργός Εσωτερικών της Γαλλίας

Νικολά Σαρκοζί

μιλάει στην «Αστυνομική Ανασκόπηση»

Τον Υπουργό Εσωτερικών της Γαλλίας και υποψήφιο για το προεδρικό χρίσμα κ. Νικολά Σαρκοζί, συναντήσαμε την 21η Ιουλίου 2006, στο πλαίσιο της επίσκεψής του στην Ελλάδα και της υπογραφής κοινού μνημονίου συνεργασίας με τον Υπουργό Δημοσίας Τάξεως κ. Βύρωνα Πολύδωρα. Τα θέματα που συζητήσαμε αφορούν στη δραστηριότητα των γαλλικών Σωμάτων Ασφαλείας, τα προβλήματα εγκληματικότητας και το περσινό κύμα βίας που σάρωσε τη Γαλλία, την κοινωνική θέση του Γάλλου Αστυνομικού και την ευρωπαϊκή μεταναστευτική πολιτική.



Αστυνομική Ανασκόπηση: Στην Ελλάδα, έχετε τη φήμη ενός υπουργού με εξαιρετική δράση και μοναδική ενεργητικότητα. Ποιές είναι οι βασικές σας επιτυχίες από το 2002 που βρίσκετε στο τιμόνι του γαλλικού Υπουργείου Εσωτερικών;

Νικολά Σαρκοζί: Η συγκεκριμένη δράση των υπηρεσιών της εθνικής αστυνομίας και της χωροφυλακής επέτρεψε την προοδευτική μείωση, από το έτος 2002 ως το 2005, της παραβατικότητας στη Γαλλία, κατά 8,21% και τη μείωση κάτω από τα 4 εκατομμύρια διαπιστωμένων παραβάσεων ανά έτος (3. 775. 838 έγιναν το 2005). Από την αρχή του 2006 αυτή η μειωτική τάση επιβεβαιώνεται με μια νέα ύφεση του 0,76%. Στον τομέα της παραβατικότητας στις εθνικές οδούς, η οποία συγκεντρώνει τις παραβάσεις που θίγουν περισσότερο το γαλλικό πληθυσμό στην καθημερινότητά του, η μείωση είναι ιδιαίτερα μεγάλη και φθάνει το 20,62% από το 2002 ως το 2005, δηλαδή 477.504 θύματα λιγότερα ανά έτος. Από την αρχή του 2006 επισημάνθηκε μια νέα μείωση του 3,43%. Αυτοί οι αριθμοί δεν αποτελούν τυχαίο γεγονός καθώς τους επιβεβαιώνουν αφ' ενός η εξέλιξη του ποσοστού εξιχνίασης των υποθέσεων, η οποία παρουσίαζε αύξηση του 7% από το 2002, και αφ' ετέρου η αύξηση του 23,51% των μέτρων των συλλήψεων κατά το ίδιο χρονικό διάστημα. Για να αυξηθεί ακόμη περισσότερο η αποτελεσματικότητα των αστυνομικών και των χωροφυλάκων παρέχοντάς τους όλα τα υλικά και νομικά μέσα τα απαραίτητα για την εκπλήρωση των καθηκόντων τους, κατατέθηκαν και ψηφίσθηκαν ο νόμος κατευθύνσεων και προγραμματισμού για την εσωτερική ασφάλεια τον Αύγουστο του 2002, ο νόμος για την εσωτερική ασφάλεια του 2003 και ένας νόμος σχετικά με την καταπολέμηση της τρομοκρατίας τον Δεκέμβριο του 2005.

Επιπλέον, η αναδιάρθρωση των δυνάμεων της αστυνομίας και της χωροφυλακής, με στόχο την εξασφάλιση μιας καλύτερης κάλυψής τους εδάφους χάρη της συμπληρωματικότητας των δύο δυνάμεων ασφάλειας, διεξήχθη καλά μεταξύ του 2003 και του 2005.

Εξ άλλου, η μεταρρύθμιση των Σωμάτων τον Ιούνιο του 2003 παρείχε σε κάθε αστυνομικό, ανεξαρτήτως βαθμού, μια δίκαιη τοποθέτηση και νέες ευθύνες στο πλαίσιο της άσκησης μιας σύγχρονης αστυνόμευσης. Σαν συμπλήρωμα αναπτύχθηκε η φιλοσοφία του αποτελέσματος με την δημιουργία μιας πριμοδότησης εξαιρετικών αποτελεσμάτων. Τέλος, στο επίπεδο της διεθνούς συνεργασίας, στο πλαίσιο της G5 και της G8 ενισχύθηκαν οι ανταλλαγές στον τομέα της καταπολέμησης της τρομοκρατίας. Οι Υπουργοί εσωτερικών της G5 αποφάσισαν την δημιουργία ενός προγράμματος ανταλλαγής γενετικού υλικού και υλικού σήμανσης, την δημιουργία ενός δικτύου συναγερμού σχετικά με τις νέες παραποιήσεις επίσημων εγγράφων (ιδιοποίηση αστυνομικών ταυτοτήτων) και την εφαρμογή νομικών μέσων για να επιτρέπεται το γρήγορο κλείσιμο των sites Internet.

Α.Α.: Ποιά είναι κατά την άποψή σας τα κυριότερα προβλήματα εγκληματικότητας τα οποία αντιμετωπίζει ο γαλλικός πληθυσμός;

- Η Γαλλία, όπως όλες οι χώρες της δυτικής Ευρώπης, αντιμετωπίζει μια οργανωμένη εγκληματικότητα στους τομείς της εμπορίας ανθρώπων, της διεθνούς διακίνησης ναρκωτικών, όπλων, οχημάτων... Στον τομέα της τρομοκρατίας, αν και η Γαλλία δεν είχε θιγεί άμεσα στο έδαφός της εδώ και μια δεκαετία, παραμένει ένας στόχος των ισλαμικών οργανώσεων. Πολλά ανακοινωθέντα της Al Quaida αναφέρουν την Γαλλία, κυρίως λόγω της νομοθεσίας της που απαγορεύει τα επιδεικτικά θρησκευτικά σύμβολα, γεγονός που αποτελεί την εφαρμογή μιας θεμελιώδους αρχής της Γαλλικής Δημοκρατίας. Οι εξειδικευμένες υπηρεσίες της Γαλλίας στο τομέα της καταπολέμησης της τρομοκρατίας εξαρθρώνουν κάθε χρόνο πυρήνες ακτιβιστών οι οποίοι προετοιμάζουν ή υποστηρίζουν εγκληματικά σχέδια, στην Γαλλία ή στο Εξωτερικό. Επιπλέον, γαλλικά συμφέροντα έγιναν κατ' επανάληψη στόχος από τις ανά τον κόσμο ισλαμικές οργανώσεις. Αλλά οι πασιφανείς παραβάσεις, αυτές που ενοχλούν καθημερινά τον πολίτη είναι αυτό που αποκαλούμε παραβατικότητα στο δημόσιο χώρο, π.χ. οι κλοπές με βία, οι κλοπές οχημάτων, οι κάθε είδους ζημίες, αυτές οι συνεχείς επιθετικές συμπεριφορές είναι αυτές οι οποίες δημιουργούν το αίσθημα της ανασφάλειας. Στατιστικά, αυτές οι πράξεις αντιστοιχούν στο 50% της γενικής εγκληματικότητας στην Γαλλία. Η Αστυνομία και η Χωροφυλακή έχουν αναλάβει την καταπολέμηση αυτών των παραβάσεων, των οποίων οι δράστες είναι νέοι που αντιμετωπίζουν δυσκολίες κοινωνικής ένταξης.

Α.Α.: Πώς αναλύετε την «κρίση των προαστίων» του Οκτώβρη του 2005 στην Γαλλία;



Ο Υπουργός Δημοσίας Τάξεως κ. Βύρωνας Πολύδωρας, με τον Υπουργό Εσωτερικών κ. Νικολά Σαρκοζί και τον Αρχηγό της Γαλλικής Αστυνομίας κ. Μισέλ Γκοντάν

- Κατά την άποψή μου, πρέπει να συγκρατήσουμε τα παρακάτω στοιχεία. Αυτό το κύμα βίας δεν είναι ένα νέο φαινόμενο στην Γαλλία, ακόμη και αν για πρώτη φορά διαπράχθηκαν συλλογικές βιαιότητες σ' ένα μεγάλο τμήμα της επικράτειας. Αυτές αποτελούν πράξεις νέων που προέρχονται από υποβαθμισμένες συνοικίες, οι οποίοι συχνά δρουν με πνεύμα ομάδας και με μιμητισμό, πεπεισμένοι ότι θα μείνουν ατιμώρητοι. Καμία οργάνωση δεν προκάλεσε αυτή την έκρηξη της αστικής βίας. Μπορούμε να διερωτηθούμε σχετικά με το ρόλο μεγιστοποίησης που φέρεται να έπαιξαν τα μέσα ενημέρωσης αναμεταδίδοντας τις εικόνες των ομάδων των νέων που επιδίδονταν σε βιαιοπραγίες στο δημόσιο χώρο. Η αστυνομία και η χωροφυλακή οι οποίες προέβησαν κατά την διάρκεια της κρίσης σε 5.000 προσαγωγές περίπου, είχαν μια παραδειγματική επαγγελματική συμπεριφορά, και οι νέες τακτικές της Κεντρικής Διεύθυνσης των CRS (YMET) που επέτρεπαν μια ελαστικότητα απέδειξαν την ορθότητά τους. Αντίθετα με τις εξεγέρσεις που γνώρισαν άλλες χώρες κανένας ταραχοποιός δεν τραυματίσθηκε σοβαρά κατά τις επιχειρήσεις αποκατάστασης της τάξης και κατά τις προσαγωγές. Πρέπει να προσθέσουμε ότι ο χειρισμός του θέματος της αστικής βίας ξεπερνά ευρέως την άποψη καταστολής και παροχής ασφάλειας. Η κρίση τον Νοέμβριο του 2005 είναι ενδεικτική των δυσκολιών ένταξης (προσαρμογής) ενός τμήματος του γαλλικού πληθυσμού και πρέπει να γίνει στην Γαλλία μια συνολική μεταρρύθμιση της πολιτικής της κοινωνικής ένταξης.

Α.Α. - Ποιά είναι κατά την γνώμη σας η κοινωνική θέση του Γάλλου αστυνομικού;

- Γενικά, οι Γάλλοι έχουν καλή γνώμη για τις δυνάμεις της τάξης, επί του προκειμένου για την εθνική αστυνομία και την εθνική χωροφυλακή. Οι συμπατριώτες μου έχουν συνειδητοποιήσει τη σημασία της ασφάλειας, η οποία αποτελεί μία από τις ουσιώδεις συνταγματικές ελευθερίες της κοινωνίας. Γενικά οι πολίτες παραπονούνται για την έλλειψη προσωπικού στις δημόσιες δυνάμεις και όχι για το αντίθετο. Το Υπουργείο Εσωτερικών φρόντιζε πάντοτε για την αναβάθμιση των επαγγελμάτων της ασφάλειας, για την εικόνα τους και την εξέλιξη της καριέρας των αστυνομικών και των χωροφυλάκων. Αυτοί οι τελευταίοι στην Γαλλία τυγχάνουν ειδικών θεσμικών πλαισίων, τα οποία τροποποιούνται τακτικά και κατόπιν διαβούλευσης, για την εθνική αστυνομία, με τις συνδικαλιστικές οργανώσεις για τον εκσυγχρονισμό του επαγγέλματος και για να καταστήσουν υπεύθυνους τους αστυνομικούς σε όλα τα επίπεδα. Επίσης θα επιθυμούσα να καταστεί δυνατή η επιβράβευση - συμπεριλαμβανομένης και της οικονομικής - των ιδιαίτερα αξιέπαινων υπαλλήλων, με την καθιέρωση ενός συστήματος ατομικών και συλλογικών πριμοδοτήσεων οι οποίες θα χορηγούνται ανάλογα με τα αποκτηθέντα αποτελέσματα.

Α.Α. - Είναι δυνατή η εφαρμογή μιας συνολικής ευρωπαϊκής πολιτικής στον τομέα της μετανάστευσης; Ποιά είναι η θέση της Γαλλίας σ' αυτό το θέμα;

- Η Γαλλία είναι ένα κράτος το οποίο ενσωματώνει ξένους πληθυσμούς εδώ και έναν αιώνα. Τάσσεται πλήρως στο πλευρό των ευρωπαϊκών εταίρων της στο πλαίσιο του ορισμού αυτού που μια μέρα θα αποτελέσει μια ευρωπαϊκή πολιτική διαχείρισης της μετανάστευσης και ένταξης (αφομοίωσης) των μη ευρωπαϊκών πληθυσμών. Πράγματι, το ευρωπαϊκό οικοδόμημα και η ελεύθερη κυκλοφορία η οποία προκύπτει από αυτό, καθιστούν αναποτελεσματικές τις εθνικές πολιτικές, οι οποίες καθορίζονται χωρίς διαβούλευση. Μια μαζική νομιμοποίηση σ' ένα κράτος έχει άμεσες συνέπειες στα περισσότερα γειτονικά κράτη. Πρακτικά, οι προσπάθειες των ευρωπαϊκών κρατών πρέπει να στρέφονται, εκτός από την εναρμόνιση των προϋποθέσεων εισόδου και διαμονής των υπηκόων τρίτων κρατών, στην πραγματική ενίσχυση των εξειδικευμένων δημοσίων μέσων για την εφαρμογή των κοινών κανόνων. Έχω συνειδητοποιήσει ότι αυτή η προσπάθεια είναι ιδιαίτερα σημαντική στα κράτη της Ένωσης των οποίων το έδαφος αποτελεί ένα σύνορο του χώρου «Schengen» όπως η Ελλάδα. Γι' αυτόν τον λόγο, η Γαλλία υποστηρίζει τις κοινές πρωτοβουλίες, όπως οι διεθνείς περιπολίες που πρόσφατα εφαρμόσθηκαν και που προορίζονταν για την υποστήριξη των προσπαθειών της Ισπανίας για την συγκράτηση του μαζικού μεταναστευτικού κύματος που προέρχονταν από την Αφρική. Επιπλέον, είναι απαραίτητη η ενίσχυση των συνεργασιών μεταξύ

Στιγμιότυπο από την υπογραφή του κοινού μνημονίου συνεργασίας μεταξύ των δυο υπουργών.



της Ε.Ε. και των κρατών προέλευσης των υποψηφίων για μετανάστευση. Πρέπει να δραστηριοποιηθούμε στην πηγή του προβλήματος για να αποτρέψουμε τους μετανάστες, που συχνά είναι θύματα αυτών που τους βοηθούν στην παράνομη διέλευση των συνόρων και ανίδεοι για τις συνθήκες που τους περιμένουν με την άφιξή τους στην Ευρώπη. Οι αρχές της Διάσκεψης της Rahat αποσαφηνίζουν αυτήν την θέληση για συνεργασία με τις χώρες προέλευσης έτσι ώστε να ευνοηθούν οι επιστροφές των υπηκόων τους και να τους παρασχεθεί βοήθεια στην συγκράτηση της μετανάστευσης δημιουργώντας τοπικά οικονομικές ευκαιρίες.

Α.Α. - Η Ελλάδα αποτελεί το νοτιο-ανατολικό σύνορο της Ε.Ε. και αντιμετωπίζει μια διεθνική εγκληματικότητα που συνδέεται με την γεωγραφική της θέση. Βρίσκεται στο δρόμο των από ξηράς και θαλάσσης μεταναστευτικών ρευμάτων που προέρχονται από την κεντρική Ασία και την Εγγύς Ανατολή. Σ' αυτό το πλαίσιο, ποιά είναι η γνώμη σας σχετικά με την συνεργασία μεταξύ της Γαλλίας και της Ελλάδας στον τομέα της εσωτερικής ασφάλειας;

– Οι σχέσεις που διατηρούν η Γαλλία και η Ελλάδα υπήρξαν πάντοτε εξαίρετες. Οι παραδοσιακές πολιτιστικές σχέσεις και οι ιστορικές συμμαχίες των δύο κρατών εξηγούν κατά μεγάλο μέρος τις σημερινές συγκλίσεις στους τομείς της διεθνούς συνεργασίας. Αυτό ισχύει και για τον τομέα της εσωτερικής ασφάλειας. Η από το 2001 παρουσία μιας αντιπροσωπείας της γαλλικής αστυνομίας στην Ελλάδα, αποδεικνύει την σημασία που αποδίδεται στην συνεργασία με την Ελλάδα. Οι ελληνικές δυνάμεις της τάξης απέδειξαν κατά την διεξαγωγή των Ολυμπιακών Αγώνων την τεχνογνωσία τους και τον επαγγελματισμό τους. Η γεωγραφική θέση της Ελλάδας, για την ώρα το μοναδικό μέλος της Ε.Ε. στην περιοχή, της παρέχει έναν πρωτεύοντα ρόλο στα Βαλκάνια στον τομέα της εσωτερικής ασφάλειας. Πρώτον, η Ελλάδα πρέπει να διαδώσει τα ευρωπαϊκά μοντέλα και να αναπτύξει με τους γείτονές της επιχειρησιακές σχέσεις τις οποίες επωφελούνται τα άλλα κράτη - μέλη. Πολλές έρευνες απέδειξαν ότι εγκληματίες δραστηριοποιούνται ταυτόχρονα σε πολλές ευρωπαϊκές χώρες, όπως η Γαλλία και η Ελλάδα, στο πλαίσιο της εμπορίας ανθρώπων, ναρκωτικών προϊόντων η ακόμη και τρομοκρατικών δραστηριοτήτων. Η καθημερινή συνεργασία των αντίστοιχων υπηρεσιών μας με την ανταλλαγή επιχειρησιακών πληροφοριών και την πραγματοποίηση κοινών δράσεων και επιχειρήσεων αποτελεί μια συμπληρωματική εγγύηση για την ασφάλεια των χωρών μας. Γι' αυτό θέλησα επ' ευκαιρία της επίσκεψής μου στην Ελλάδα, να υπογράψω ένα έγγραφο το οποίο βάσει της σημερινής συνεργασίας μας, να καθορίζει τις προτεραιότητες για το μέλλον και να συστήνει την ενίσχυση των διμερών σχέσεων, στο ευρωπαϊκό πλαίσιο.

Α.Α. – Πώς οραματίζεστε την δομή της εσωτερικής ασφάλειας στην Ευρώπη; Ποιος θα είναι ο ρόλος των υπηρεσιών ή οργανισμών όπως η «Froentex» ή η «Europol»;

– Ο ρόλος των διεθνών ή ευρωπαϊκών οργανισμών μπορεί να ενισχυθεί μόνον εάν οι ευρωπαίοι εταίροι ευθυγραμμίσουν προηγουμένως τις αντίστοιχες θέσεις τους. Στο πλαίσιο του πυλώνα Δικαιοσύνη - Εσωτερικές Υποθέσεις, ο ρόλος των ευρωπαϊκών οργανισμών ή υπηρεσιών δεν πρέπει να περιορίζεται στην συλλογή πληροφοριών και στην ανακατανομή τους, με ή χωρίς ανάλυση. Η Γαλλία εκτιμά ότι αυτές οι υπηρεσίες πρέπει να εμπλέκονται όλο και περισσότερο στους επιχειρησιακούς φακέλους οι οποίοι αφορούν πολλά κράτη, συγκρατώντας θεματικές ομάδες ικανές αρχικά να παρέχουν μια υλική συνδρομή στις υπηρεσίες που έχουν αναλάβει την έρευνα πριν να αποτελέσουν αυτές οι ίδιες μια μέρα την απαρχή μιας ευρωπαϊκής αστυνομίας. Η Europol συντόνισε το 2005 μια έρευνα που ξεκίνησε στην Γαλλία και κατέληξε στην ταυτόχρονη εξάρθρωση στην Γαλλία, Βρετανία, Ιταλία, Ελλάδα, και Τουρκία, ενός δικτύου παράνομης μετανάστευσης που προέρχονταν από τις κουρδικές περιοχές του Ιράκ. Εύχομαι αυτές οι πετυχημένες επιχειρησιακές συνεργασίες να πολλαπλασιασθούν, διότι η διεθνής παραβατικότητα δεν καταπολεμείται με συνέδρια αλλά με αστυνομικές επιχειρήσεις.

> "Οι Γάλλοι έχουν καλή **γνώμη** για τις δυνάμεις της τάξης, επί του προκειμένου για την εθνική **αστυνομία** και την εθνική χωροφυλακή"

Α.Α. Κύριε Υπουργέ σας ευχαριστούμε για το χρόνο που μας διαθέσατε και σας ευχόμαστε καλή επιτυχία στο δύσκολο έργο σας.

- Κι εγώ σας ευχαριστώ για την ευκαιρία που μου δώσατε να επικοινωνήσω με τους αναγνώστες σας.

Συνέντευξη: **Α/Β' Αρετή Κ. Λιασή**

Συνελήφθη ο διεθνώς επικηρυγμένος και καταζητούμενος

Νικόλαος Παλαιοκώστας

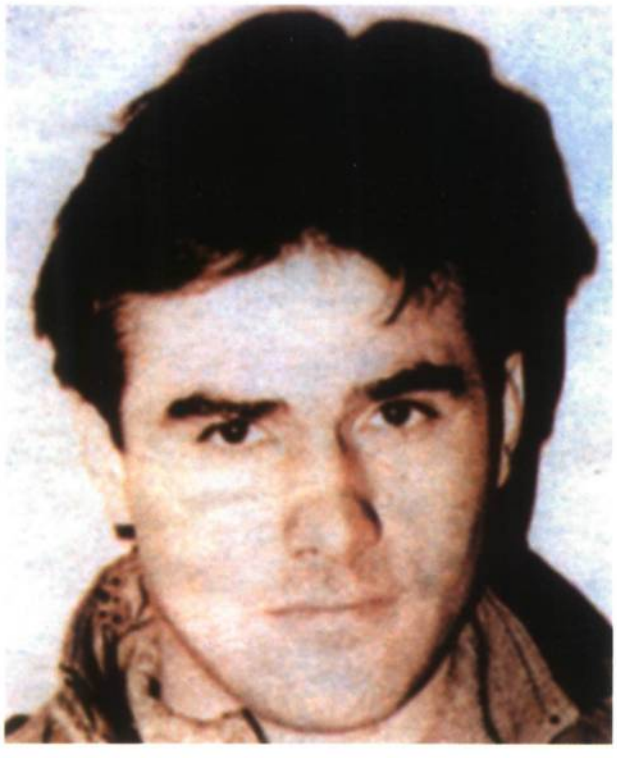

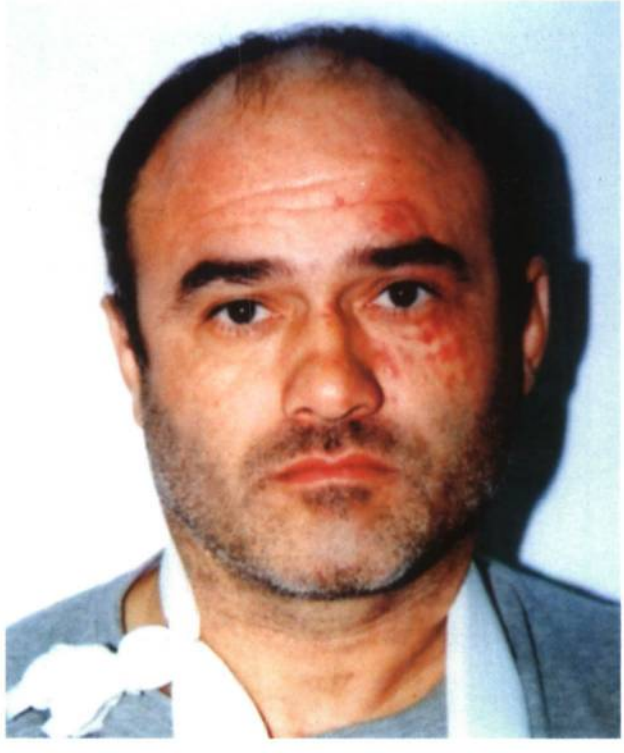

Στις 13 Σεπτεμβρίου 2006 και ώρα 17:30' συνελήφθη σε επαρχιακό δρόμο στην περιοχή Βαρκός (ευρύτερη περιοχή Λιβαδιών χιονοδρομικού κέντρου Παρνασσού) Βοιωτίας, ο διεθνώς επικηρυγμένος και καταζητούμενος επί δεκαέξι χρόνια κακοποιός Νικόλαος Παλαιοκώστας.

Ο καταζητούμενος εντοπίστηκε από αστυνομική δύναμη της Ο.Π.Κ.Ε. και ομάδες Ασφαλείας της Α.Δ. Βοιωτίας (συνολικά 10 άτομα), η οποία είχε τοποθετηθεί ως ενέδρα στο παραπάνω σημείο. Ο διωκόμενος επέβαινε σε Ι.Χ. επιβατικό αυτοκίνητο, χρώματος μαύρου, που είχε κλαπεί από την περιοχή της Άρτας και αφού δε σταμάτησε στο σήμα στάσεως των αστυνομικών, προσπάθησε να αναπτύξει ταχύτητα και να διαφύγει. Κατά την προσπάθειά του αυτή, το όχημα εξετράπη της πορείας του και ανετράπη, με αποτέλεσμα τον τραυματισμό του καταζητουμένου (κάταγμα αριστεράς χειρός) και τη σύλληψή του. Εντός του αυτοκινήτου βρέθηκαν από την αρχική έρευνα τρία πυροβόλα όπλα.

Ο συλληφθείς μεταφέρθηκε αρχικά σε νοσοκομείο της Βοιωτίας και μετά την παροχή των πρώτων βοηθειών, αποφασίστηκε η μεταφορά του σε νοσοκομείο των Αθηνών.

Η σύλληψη του διωκομένου επιτεύχθηκε με καλή συγκέντρωση και αξιοποίηση του πληροφοριακού δικτύου και της ανάπτυξης συστήματος ενεδρών.

Ο σχεδιασμός καταρτίστηκε τον Απρίλιο μήνα και έδινε έμφαση στο «επιχειρείν», με παρακολουθήσεις προσώπων και τόπων, ανάπτυξη αποσπασμάτων και ενεδρών, κατ' οίκον έρευνες και διάφορες προσαγωγές.

Το ιστορικό δράσης του Νικολάου Παλαιοκώστα

Γεννήθηκε το έτος 1960 στο Μοσχόφυτο Τρικάλων.
Άρχισε την εγκληματική του δραστηριότητα το 1982, όταν συνελήφθη κατηγορούμενος για φθορές, βλάβη ξένης περιουσίας και αλητεία.
Το διάστημα 1984-1988 διάπραξε μόνος ή με συνεργούς αρκετές κλοπές (χρημάτων, αυτοκινήτων, ηλεκτρικών ειδών, κ.λπ.).
Το 1988 για πρώτη φορά κρίθηκε προσωρινά κρατούμενος στις φυλακές Τρικάλων. Απέδρασε την 15-6-1988 από το Γραφείο του Ανακριτή Τρικάλων και συνελήφθη αυθημερόν. Την 18-12-1988 απέδρασε από τη φυλακή Τρικάλων.
Το διάστημα 1989-1990 εξακολούθησε την εγκληματική του δραστηριότητα (κλοπές) μαζί με συνεργούς.
Συνελήφθη την 3-2-1990 και κρίθηκε προσωρινά κρατούμενος στις φυλακές Κορυδαλλού. Την 15-12-1990 απέδρασε από τις φυλακές και από τότε διαφεύγει συνεχίζοντας την εγκληματική του δράση (μόνος του ή με συνεργούς) με ληστείες, κλοπές (εκατοντάδες), απαγωγή-εκβιασμό, απειλές, παραβάσεις περί όπλων, κ.λπ. Οι κυριότερες από αυτές είναι:

- 18-7-1991: Σέρβια Κοζάνης. Ληστεία Εθνικής Τράπεζας.
- 8-11-1991: Ιωάννινα. Ληστεία Εμπορικής Τράπεζας (24.000.000 δρχ).
- 31-1-1992: Λαμία. Ληστεία Super Market Αθηνά (1.200.000 δρχ).
- 22-2-1992: Κατερίνη. Ληστεία Super Market Μαρινόπουλου (6.000.000 δρχ.)
- 6-3-1992: Θεσσαλονίκη. Ληστεία Super Market Μαρινόπουλου (15.000.000 δρχ.).
- 2-6-1992: Καλαμπάκα. Ληστεία Εθνικής Τράπεζας (125.000.000 δρχ).
- 15-4-1994: Μελίκη Ημαθίας. Ληστεία Εμπορικής Τράπεζας (2.200.000 δρχ.)
- 6-7-1995: Σιάτιστα Κοζάνης. Ληστεία Εμπορικής Τράπεζας.
- 15-12-1995: Αρπαγή του επιχειρηματία Αλέξανδρου Χαϊτογλου στη Θεσσαλονίκη μαζί με τον αδελφό του Βασίλειο και είσπραξη λύτρων από εκβιασμό 150.000.000 δραχμών.
- 7-9-2001: Καρπενήσι. Ληστεία Εθνικής Τράπεζας (5.500€).
- 30-10-2001: Σοφάδες Καρδίτσας. Ληστεία Εθνικής Τράπεζας (25.000€).
- 15-3-2002: Καρδίτσα. Ληστεία Τράπεζας Πειραιώς (27.000€).
- 19-9-2002: Ναύπακτος. Ληστεία Τράπεζας Πειραιώς (18.700€).
- 12-6-2003: Τύρναβος Λάρισας. Ληστεία Εμπορικής Τράπεζας (23.700€).
- 28-5-2004: Μεγαλόπολη Αρκαδίας: Ληστεία Εθνικής Τράπεζας (35.000€).
- 11-4-2005: Κατερίνη: Ληστεία Τράπεζας «Alpha Bank» (12.000€).
- 14-10-2005: Βέροια Ημαθίας: Ληστεία Εθνικής Τράπεζας (20.420€).
- Είκοσι τρεις κλοπές αυτοκινήτων, 21 από τα οποία βρέθηκαν εγκαταλελειμμένα.
- Δεκατρείς κλοπές πινακίδων κυκλοφορίας αυτοκινήτων, 10 από τις οποίες έχουν βρεθεί.
- Δύο φορές χρήση πυροβόλου όπλου για εκφοβισμό: α) Αστυνομικών (Λιβάδια Περτουλίου Τρικάλων, 21-12-2003) και β) δασικών υπαλλήλων (Μοσχόφυτο Τρικάλων, 21-11-2003).
- Τέσσερις φορές χρήση πυροβόλου όπλου (πιστολιού-αυτομάτου) για απειλή υπαλλήλων σε αντίστοιχες ληστείες τραπεζών.
- Πυροβολισμοί με πυροβόλο αυτόματο όπλο εναντίον Αστυνομικών (Τρίκαλα, 7-6-2004).
- Δεκατρείς φορές εντοπίστηκε από Αστυνομικούς και κατόρθωσε να ξεφύγει. Οκτώ φορές εντοπίστηκε από πολίτες, οι οποίοι το κατάγγειλαν επώνυμα στην Αστυνομία και τρεις φορές εντοπίστηκε από άγνωστους πολίτες, οι οποίοι το κατάγγειλαν ανώνυμα στην Αστυνομία.

Σύμφωνα με το 4ο Τμήμα Αναζητήσεων ΥΔΕΖΙ/ΔΔΑ εκκρεμούν σε βάρος του Παλαιοκώστα:

- Συνολικά (87) έτη φυλάκισης από 37 διαφορετικές αποφάσεις δικαστηρίων
- (30) Εντάλματα σύλληψης διαφόρων Ανακριτών
- (2) Αποφάσεις Δικαστηρίων για σύλληψη και κράτηση

Συνελήφθη ο επικίνδυνος δραπέτης Alket Rizaj



Μετά από συντονισμένη επιχείρηση ανδρών της Δ/νσης Ασφάλειας Αττικής σε συνεργασία με ειδική δύναμη της ΕΚΑΜ συνελήφθη ο επικίνδυνος δραπέτης Alket Rizaj , ο οποίος είχε δραπετεύσει από τις δικαστικές φυλακές Κορυδαλλού μαζί με συγκρατούμενό του. Ο δραπέτης συνελήφθη εντός μονοκατοικίας σε περιοχή του χωριού Πρόδρομος Βοιωτίας, όπου και κρυβόταν μαζί με ομοεθνή του. Από την έρευνα που διενεργήθηκε στη συνέχεια στην οικία, διαπιστώθηκε ότι έφερε βαρύ οπλισμό, καθότι ανευρέθηκαν ένα πιστόλι, μια χειροβομβίδα, ένα αυτόματο καθώς και φυσίγγια πυροβόλων όπλων. Ο δράστης με τη δικογραφία που σχηματίσθηκε σε βάρος του από το 1ο Τμήμα της Υποδ/νσης Δίωξης Εγκλημάτων Κατά Ζωής και Ιδιοκτησίας/ΔΑΑ οδηγήθηκε στον αρμόδιο Εισαγγελέα.

Βράβευση από τον Υπουργό Δημοσίας Τάξεως των αστυνομικών Υπηρεσιών και των αστυνομικών που συμμετείχαν στις συλλήψεις των Νικολάου Παλαιοκώστα και Alket Rizaj

Ο Υπουργός Δημοσίας Τάξεως κ. Βύρων Πολύδωρας βράβευσε την 18.9.2006 τις αστυνομικές Υπηρεσίες και τους αστυνομικούς, οι οποίοι συμμετείχαν στις επιχειρήσεις



εντοπισμού και σύλληψης των Νικολάου Παλαιοκώστα και Alket Rizaj, σε τελετή που πραγματοποιήθηκε στις 10:30 στο Υπουργείο Δημοσίας Τάξεως.

Στην τελετή βράβευσης παρέστησαν ο Γενικός Γραμματέας του Υπουργείου Πρέσβης ε.τ. κ. Κωστής Αιλιανός, ο Αρχηγός της Ελληνικής Αστυνομίας Αντιστράτηγος κ. Αναστάσιος Δημοσχάκης, ο Υπαρχηγός της Ελληνικής Αστυνομίας Αντιστράτηγος Στυλιανός Σύρος, ο Γενικός Επιθεωρητής Νοτίου Ελλάδος Αντιστράτηγος Βασίλειος Τσιατούρας, οι Προϊστάμενοι των Κλάδων Οικονομοτεχνικών και Πληροφορικής και Διοικητικού του Αρχηγείου της Ελληνικής Αστυνομίας Υποστράτηγοι Γρηγόριος Αναγνώστου και Νικόλαος Μπλάνης αντίστοιχα, οι Διευθυντές των Διευθύνσεων του Αρχηγείου της Ελληνικής Αστυνομίας, καθώς και άλλοι αξιωματικοί.

Κατά τη διάρκεια της τελετής βραβεύτηκαν οι κατωτέρω Υπηρεσίες:

- Γενική Αστυνομική Διεύθυνση Αττικής. Το βραβείο παρέλαβε ο Γενικός Αστυνομικός Διευθυντής Αττικής Υποστράτηγος Ασημάκης Γκόλφης.
- Διεύθυνση Ασφάλειας Αττικής. Το βραβείο παρέλαβε ο Διευθυντής της Διεύθυνσης Ασφάλειας Αττικής Υποστράτηγος Δρόσος Μπουγούδης.
- Γενική Αστυνομική Διεύθυνση Περιφέρειας Στερεάς Ελλάδος. Το βραβείο παρέλαβε ο Γενικός Αστυνομικός Διευθυντής Στερεάς Ελλάδος Υποστράτηγος Παναγιώτης Γιαννίκος.
- Διεύθυνση Εγκληματολογικών Ερευνών. Το βραβείο



παρέλαβε ο Διευθυντής της Διεύθυνσης Εγκληματολογικών Ερευνών Ταξίαρχος Θεόδωρος Τρυφέρης.
- Διεύθυνση Αστυνομικών Επιχειρήσεων Αττικής/Ε.Κ.Α.Μ. Το βραβείο παρέλαβε ο Διοικητής της Ε.Κ.Α.Μ. Αστυνομικός Υποδιευθυντής Στέφανος Κοζυράκης.

Βραβεύτηκαν επίσης ο Διευθυντής της Αστυνομικής Διεύθυνσης Βοιωτίας, Αστυνομικός Διευθυντής Νικόλαος Στίγκας, ο Προϊστάμενος της Διεύθυνσης Ασφάλειας Αττικής/Υ.Δ.Ε.Ζ.Ι Αστυνομικός Διευθυντής Λάμπρος Παππάς, ο Διοικητής της Ε.Κ.Α.Μ. Αστυνομικός Υποδιευθυντής Στέφανος Κοζυράκης, καθώς και το αστυνομικό προσωπικό των Υπηρεσιών αυτών.

Στο πλαίσιο της τελετής ο Υπουργός Δημοσίας Τάξεως δήλωσε: « [...] Σήμερα δεν είναι μια μέρα αυταρέσκειας. Είναι μια μέρα ηθικής ικανοποίησης για ολόκληρη την Αστυνομία και για την ελληνική κοινωνία. Η αντανάκλαση της ηθικής ικανοποίησης έρχεται ως επιβράβευση οφειλόμενη στα πρόσωπα που έδρασαν. Στους πρωταγωνιστές δυο μεγάλων επιτυχιών. Όπως έλεγε και ο Περικλής -μας το μεταφέρει ο Θουκυδίδης στον Επιτάφιο- «για τους λαμπρά πράττοντες έργω και δηλούσθαι τας τιμάς». Αυτό πράττουμε και εμείς ακολουθώντας την παράδοση του ηθικού φέρεσθαι. Αυτό το ηθικό φέρεσθαι είναι η κινητήρια δύναμη της Αστυνομίας. [...] Ας το βροντοφωνάξουμε προς την ελληνική κοινωνία που μας δίνει την αμέριστη συμπαράστασή της ότι όλα τα κίνητρα είναι κίνητρα ηθικής και κίνητρα καθήκοντος. Έτσι λοιπόν, προς τους επιχειρήσαντες απευθύνω θερμά συγχαρητήρια γιατί ακριβώς απέδειξαν ότι είναι άνθρωποι της αποστολής, του καθήκοντος και του χρέους και όχι άνθρωποι της αγγαρείας. Η αγγαρεία δεν φέρνει αποτελέσματα. Σας συγχαίρω και σας ευχαριστώ από βάθους καρδίας.

Έχω τρεις παρατηρήσεις επί του επιτελικού και επιχειρησιακού μέρους. [...] Τρία χαρακτηριστικά διέπουν τις δύο επιχειρήσεις. Η μεθοδικότητα, η επιστημοσύνη και ο σχεδιασμός.

[...] για να δούμε τι λείπει για τα 16 χρόνια που διέφευγε ο Παλαιοκώστας. Πώς πρέπει να αντιμετωπίσουμε τον σκληρό RIZAJ. Και καταλήξαμε σε έναν σχεδιασμό με την επιστήμη, με την μεθοδικότητα, με το συγκριτικό δίκαιο, με την πείρα της Ελληνικής Αστυνομίας. Πρώτο λοιπόν, μεθοδικότητα και επαγγελματισμός.

Δεύτερον, αυτό που θέλω να υπογραμμίσω ιδιαιτέρως και να αφιερώσω στους επιχειρήσαντες αξιωματικούς, είναι να μην μείνουμε κολλημένοι στα εργαστήρια, αλλά να πάμε στο επιχειρείν. Και αυτό επράξαμε. Το επιχειρείν αποτελεί την ειδοποιό διαφορά στο ύφος και την αντεγκληματική πολιτική της Ελληνικής Αστυνομίας σήμερα.

Το τρίτο χαρακτηριστικό αποδίδει όλη την ευγένεια αυτού του Σώματος της Ελληνικής Αστυνομίας αντίστοιχη προς την ιστορία της Ελληνικής Αστυνομίας. Το τρίτο στοιχείο είναι η ασφαλής σύλληψη. [...] Μας ενδιαφέρει πάρα πολύ να κρατήσουμε αυτή την ποιότητα στην καταδίωξη. Ποτέ ο καταδιωκόμενος δεν είναι στα μάτια του επιχειρούντος αξιωματικού και οπλίτη της Ελληνικής Αστυνομίας "θήραμα". Είναι ένας παραβάτης του Νόμου. Εμείς είμαστε άνθρωποι του Νόμου, εφαρμόζουμε το επίταγμα, αυτό που επιτάσσει ο Νόμος χωρίς μνησικακία, χωρίς μισαλλοδοξία. Με τέτοια ψυχραιμία και εφάνηκε και στις δύο περιπτώσεις.

[...] Η λογική των γεγονότων με υποχρεώνει να σας εκφράσω τον απέραντο θαυμασμό μου. Μάλιστα οι δύο επιχειρήσεις αποτελούν μια σύνθεση στο ενεργείν της Αστυνομίας [...]. Η μια επιχείρηση είναι των ειδικών αποστολών και επιχειρήσεων (ενν. σύλληψη Rizaj) [...] και η δεύτερη επιχείρηση είναι η Ασφάλεια της Επαρχιακής, της Περιφερειακής Διεύθυνσης Βοιωτίας (ενν. σύλληψη Παλαιοκώστα). Έτσι λοιπόν δουλεύουμε σε όλα τα επίπεδα. Επιτελείο, σχεδιασμός, επιστήμη και ύστερα ειδικές δράσεις.»

Απευθυνόμενος στους βραβευθέντες ο κ. Υπουργός δήλωσε: «Σας συγχαίρω, είμαστε υπερήφανοι και για τους Αξιωματικούς και για τους οπλίτες, για την δράση και τα αποτελέσματά τους. Σημειώνω και εγώ, αξιοποιώντας την ειδική παρατήρηση του Αρχηγού, ότι επιτυχίες έρχονται και άλλες. Και έρχονται και άλλες, ως προϊόν αυτής της μεθοδικότητας και αυτού του φρονήματος για το επιχειρείν που υπάρχει στην Αστυνομία σήμερα.».

Αναφερόμενος στην υπόθεση εξιχνίασης ένοπλης ληστείας στη Λάρισα την 15-9-2006 ο Υπουργός Δημοσίας Τάξεως επεσήμανε: «Ειδική αναφορά κάνω για την τελευταία επιτυχία, μετά από εσάς, την τελευταία

επιτυχία Λάρισας και Θεσσαλονίκης για τη σύγκρουση και σύλληψη των δύο σοβαρών κακοποιών. Ο ένας, ο Κατηφίδης, είναι κακοποιός σε πρώτο επίπεδο και ο άλλος, ο Μακρυγιάννης ο οποίος διαφεύγει, για λίγο θα διαφεύγει. [...] Οι εκκρεμότητες όλες είναι στο σημειωματάριο. [...] Στους αξιωματικούς, μια απαίτηση, όχι από εμένα, από την ελληνική κοινωνία, να μην έχουμε εγκληματολογικές εκκρεμότητες. Και η απαίτηση δεν έχει την έννοια της βιασύνης. Απαίτηση μεν, υπομονή και μέθοδος δε».

Ο Αρχηγός της Ελληνικής Αστυνομίας συνεχάρη τους βραβευθέντες δηλώνοντας: «Οι επιχειρήσεις αυτές αντανακλούν σε όλο το προσωπικό της Ελληνικής Αστυνομίας. Στο πρόσωπο των βραβευομένων βραβεύεται η Ελληνική Αστυνομία. Βραβεύονται οι συνάδελφοί μας που κατά το παρελθόν έκαναν μεγάλο αγώνα σε ό,τι αφορά τη σύλληψη του δεύτερου κακοποιού (ενν. Νικόλαο Παλαιοκώστα). Τους ενθυμούμεθα διότι αγωνίστηκαν, κρύωσαν, ίδρωσαν, στενοχωρήθηκαν, όμως η τύχη και ο καλός σχεδιασμός μας επεφύλαξαν να έχουμε την σύλληψη και των δύο. [...] Θέλω να πιστεύω ότι το παράδειγμα των συναδέλφων [...] θα βρει ανταπόκριση και μίμηση σε όλο το αστυνομικό προσωπικό της Χώρας. Οι επιτυχίες τις οποίες πραγματοποιούμε αυτό τον καιρό [...] είναι αποτέλεσμα κεντρικού σχεδιασμού, τον οποίο σχεδιασμό υλοποιούν με πιστότητα όλες οι υπηρεσίες με τις δυνάμεις που διαθέτουν. Έχουμε συνέχεια και θα περιμένετε και εκπλήξεις [...]».

Ο κ. Αρχηγός τόνισε ότι έχει ήδη ενεργοποιηθεί ο Νόμος για τις ηθικές αμοιβές του προσωπικού της Ελληνικής Αστυνομίας που βραβεύτηκε. Υπογράμμισε, τέλος, ότι το ποσό της επικήρυξης που αφορά τη σύλληψη του Νικολάου Παλαιοκώστα δεν θα το εισπράξει κανείς, εφόσον η Ελληνική Αστυνομία προέβη στη σύλληψή του χωρίς την ύπαρξη συγκεκριμένης πληροφορίας προερχόμενης από ιδιώτη, αλλά βάσει οργανωμένου σχεδίου δράσης που είχε καταρτιστεί. «**Και προέβην στη πράξη αυτή, έστω και καθυστερημένα, σύμφωνα με την απαίτηση της ελληνικής κοινωνίας, απο την οποία ζητούμε συγνώμη το ότι καθυστερήσαμε 16 χρόνια να προβούμε στη σύλληψη αυτού του σκληρού κακοποιού**».

Κλείνοντας την τελετή, ο Υπουργός Δημοσίας Τάξεως κάλεσε στο βήμα τους Αστυνομικούς Διευθυντές Νικόλαο Στίγκα και Λάμπρο Παππά, προκειμένου να περιγράψουν την εμπειρία τους ως Προϊστάμενοι των Υπηρεσιών τους κατά τις επιχειρήσεις σύλληψης των Νικολάου Παλαιοκώστα και Alket Rizaj αντίστοιχα.

Ο Αρχηγός της Ελληνικής Αστυνομίας μιλάει στην «Αστυνομική Ανασκόπηση» για τη σύλληψη Παλαιοκώστα



Αστυνομική Ανασκόπηση: Κύριε Αρχηγέ, η σύλληψη του Παλαιοκώστα, είναι τυχαίο γεγονός ή αποτέλεσμα σχεδιασμού;

Αρχηγός Ελληνικής Αστυνομίας: Σαφώς και είναι αποτέλεσμα ενός ευρύτερου σχεδιασμού που εκπονήθηκε στο Αρχηγείο και εφαρμόστηκε με απόλυτη ακρίβεια. Το συγκεκριμένο σημείο που συνελήφθη, είχε επισημανθεί, διότι στο παρελθόν είχε ξαναπεράσει και ο ίδιος και η αδελφή του. Γι' αυτό το λόγο είχε στηθεί ενέδρα από το συνεργείο γενικών αστυνομικών ελέγχων. Του έγινε σήμα από τις αστυνομικές δυνάμεις να σταματήσει, δεν σταμάτησε, ανέπτυξε ταχύτητα, εξετράπη της πορείας του, ανετράπη το όχημα και συνελήφθη. Επαναλαμβάνω όμως, ότι υπήρξε πλήρης σχεδιασμός, ο οποίος εκ του αποτελέσματος φαίνεται πως ήταν σωστός και μάλιστα τελεσφόρησε με τον καλύτερο δυνατό τρόπο για τον ίδιο τον καταζητούμενο και για τις αστυνομικές δυνάμεις.

Αστυνομική Ανασκόπηση: Η σύλληψη του Παλαιοκώστα, δεν είναι η μοναδική επιτυχία της Αστυνομίας. Τον τελευταίο καιρό σημειώθηκαν πολλές και σημαντικές επιτυχίες, που δημιούργησαν θετικές εντυπώσεις και εντός του Σώματος και στην ελληνική κοινωνία.

Αρχηγός Ελληνικής Αστυνομίας: Από την πρώτη ημέρα που ανέλαβα τα καθήκοντά μου ως Αρχηγός, τόνισα ότι η Ελληνική Αστυνομία θα διατηρήσει το «κεκτημένο» της αποτελεσματικότητάς της και θα το βελτιώσει. Επιχειρούμαι μεθοδικά, ψύχραιμα, με επαγγελματισμό, τηρώντας απαρέγκλιτα την αρχή της νόμιμης δράσης. Η επιτυχία έρχεται ως επιστέγασμα των προσπαθειών μας που είναι συνολικές και γεμίζουν υπερηφάνεια όλους όσους υπηρετούν στην Ελληνική Αστυνομία.

Αστυνομική Ανασκόπηση: Θα θέλαμε να στείλετε ένα μήνυμα προς όλους τους συναδέλφους.

Αρχηγός Ελληνικής Αστυνομίας: Με την ευκαιρία της επικοινωνίας μέσω της Αστυνομικής Ανασκόπησης, καλώ όλους τους αστυνομικούς, όπου κι αν υπηρετούν, να καταβάλλουν κάθε προσπάθεια και όλοι μαζί να στηρίζουμε απόλυτα αυτό που διαλέξαμε και αγαπήσαμε στα νεανικά μας χρόνια: να υπηρετήσουμε με αποτελεσματικότητα την ελληνική κοινωνία που πράγματι το έχει ανάγκη και η επιβράβευση θα έρθει στον καθένα χωριστά, καθώς και στο Σώμα της Ελληνικής Αστυνομίας που είναι το σπίτι μας.

Επιμέλεια: **Ανθ/μος Κων. Γ. Κούρος**



Εξιχνίαση της κλοπής της εικόνας της Παναγίας της Βρεφοκρατούσας

Ανακοίνωση του Αρχηγού της Ελληνικής Αστυνομίας σχετικά με την ανεύρεση της εικόνας της Ιεράς Μονής Έλωνας Λεωνιδίου Αρκαδίας (23.9.2006)

Είμαι ιδιαίτερα χαρούμενος που βρίσκομαι στην ευχάριστη θέση να ανακοινώσω ότι η Ελληνική Αστυνομία εξιχνίασε την υπόθεση της διακεκριμένης κλοπής της εικόνας της Παναγίας της Βρεφοκρατούσας, η οποία είχε αφαιρεθεί από τη Ιερά Μονή Έλωνας στο Λεωνίδιο πριν από τριάντα οκτώ ημέρες. Η εικόνα είναι πολύτιμη για τους πιστούς και θαυματουργή. Χρονολογείται από αιώνες και είναι κατασκευασμένη με κερί και μαστίχα σε ξύλο με κάλυψη χρυσού περίτεχνου ενδύματος και αφιερωμάτων, ανυπολόγιστης θρησκευτικής και καλλιτεχνικής αξίας.

Η ιστορία της είναι άρρηκτα δεμένη με την ίδρυση της Ιεράς Μονής Έλωνας και η σύληση του Μοναστηρίου και η κλοπή της εικόνας αποτέλεσε συγκλονιστικό γεγονός, όχι μόνο για τους Αρκάδες, του Λάκωνες και τους Τσάκωνες, αλλά για όλους τους Χριστιανούς, αφού προσέβαλε και ερέθισε το θρησκευτικό τους συναίσθημα.

Ιδιαίτερα για μας, για την Ελληνική Αστυνομία η ανεύρεση του κειμηλίου και η σύλληψη των ιερόσυλων, αποτέλεσε στοίχημα τιμής.

Ο Υπουργός Δημόσιας Τάξης κ. Βύρων Πολύδωρας, ζήτησε από μένα να βρεθεί η εικόνα «πάση θυσία» και με εντολή μου ανακλήθηκαν οι θερινές άδειες όλων των αστυνομικών των αρμοδίων Υπηρεσιών, προκειμένου να επισπευσθούν οι έρευνες.

Η κλοπή είχε προκαλέσει διεθνές ενδιαφέρον και η ιστορική και θρησκευτική αξία της εικόνας, αλλά και η κινητοποίηση της Αστυνομίας, παρουσιάσθηκαν με εκτενή ρεπορτάζ στα διεθνή ΜΜΕ.

Ως προς τις αναζητήσεις, πρέπει να τονίσω, ότι ιδιαίτερο ενδιαφέρον επέδειξαν ο Γεν. Γραμματέας της Interpol, ο Αρχηγός της Europol και οι ομόλογοι μου Αστυνομιών χωρών της Ευρωπαϊκής Ένωσης.

Φωτογραφία της εικόνας δημοσιεύθηκε στη σελίδα της Ιντερπόλ, σε περίοπτη θέση ανάμεσα στα κλαπέντα είδη τέχνης και λατρείας.

Σε ότι αφορά το σκέλος του επιχειρησιακού σχεδιασμού και της διερεύνησης της υπόθεσης συνεργασθήκαμε στενά με τις συναρμόδιες Υπηρεσίες και εξετάσθηκαν προσεκτικά, με μεθοδολογία όλες οι ενδείξεις, πληροφορίες και στοιχεία από τους αξιωματικούς ερευνητές μας. Πραγματοποιήθηκαν όλο αυτό το χρονικό διάστημα εκτεταμένες έρευνες σε όλη την Πελοπόννησο και στην

Αττική, καθώς επίσης και στην περιοχή της Φθιώτιδας. Πραγματοποιήσαμε 95 προσαγωγές υπόπτων ατόμων. Πραγματοποιήσαμε 19 έρευνες οικιών, αλλά και διαφόρων χώρων. Ερευνήθηκαν, εξετάστηκαν και αξιολογήθηκαν όλες οι πληροφορίες οι οποίες έφταναν στις αστυνομικές Υπηρεσίες. Συγκεκριμένα, πριν από 20 μέρες πέσαμε στα ίχνη ενός υπηκόου της Ρουμανίας. Άρχισε η παρακολούθησή του.

Οι αυτές οι πληροφορίες τις οποίες είχαμε συγκεντρώσει για το συγκεκριμένο άτομο επιβεβαιώθηκαν και από τον Μητροπολίτη της Ιεράς Μητρόπολης Κυνουρίας και Λεωνιδίου. Προβήκαμε στη σύλληψή του. Πραγματοποιήσαμε έρευνα στο σπίτι του. Ήταν ιδιαίτερα επικίνδυνος, ήταν ιδιαίτερα σκληρός. Μάλιστα δυσκολεύτηκαν οι δυνάμεις μας να τον δεσμεύσουν. Μέσα στο σπίτι του βρέθηκαν τα αφιερώματα 239 περίπου τον αριθμό - βάρους τριών κιλών και πλέον. Άρχισε η εξέτασή του και τις πρωινές ώρες της 23.9.2006 ομολόγησε την πράξη του.

Η εικόνα βρέθηκε, επιμελώς συσκευασμένη και εντοιχισμένη σε μανδρότοιχο στο εξωκλήσι της Παντάνασσας, στο χωριό Φαρακλό της Λακωνίας. Βεβαίως, η Διεύθυνση Εγκληματολογικών Ερευνών βρήκε στο σημείο της κλοπής γενετικό υλικό. Αυτό ταυτοποιήθηκε με του δράστη. Πρόκειται για μια σημαντική επιτυχία της Διεύθυνσης Εγκληματολογικών Ερευνών, μιας Υπηρεσίας που δεν φαίνεται αλλά συνδράμει όλες τις Αστυνομικές Υπηρεσίες, σε ό,τι αφορά την έρευνα γύρω από τα θέματα εγκληματικότητας.

Ομολόγησε την πράξη του, ήτοι οργάνωσε την πράξη μόνος του και μόνος του διαπραγματεύτηκε την πώληση.

Εκφράζω τις θερμές ευχαριστίες μου στη Γενική Αστυνομική Διεύθυνση Πελοποννήσου, στον Στρατηγό κ. Δρακόπουλο, στην Αστυνομική Διεύθυνση Αρκαδίας, στον Αστυνομικό Διευθυντή κ. Τούζο, στην Αστυνομική Διεύθυνση Λακωνίας. Εκφράζω τις ευχαριστίες μου στους αξιωματικούς της Διεύθυνσης Ασφάλειας Αττικής που συνεργάστηκαν με τον πλέον υποδειγματικό τρόπο σύμφωνα με τις εντολές και τις οδηγίες μου, αλλά και όλων των Επιτελών του Αρχηγείου.

Ευχαριστώ θερμά τη Διεύθυνση Εγκληματολογικών Ερευνών, ευχαριστώ και συγχαίρω όλους τους αξιωματικούς, όλους τους Αστυνομικούς που κατέβαλλαν υπεράνθρωπες προσπάθειες, ώστε να έχουμε το θετικό αποτέλεσμα. Ευχαριστώ τις εισαγγελικές Αρχές, γιατί πραγματοποίησαν όπως προείπα πάρα πολλές έρευνες κατ' οίκον και χώρων, όπως της Λακωνίας, της Αρκαδίας, της Ηλείας, της Κορινθίας, της Αργολίδας και της Αττικής, καθώς επίσης και Ηρακλείου Κρήτης. Ευχαριστώ και τις λοιπές συναρμόδιες Υπηρεσίες όπως τη Διεύθυνση Αρχαιοτήτων και Βυζαντινών της Κορίνθου. Επίσης ευχαριστώ τον Μητροπολίτη της Ιεράς Μητρόπολης Κυνουρίας και Λεωνιδίου.



Τελετή παράδοσης

της Ιεράς εικόνας της Παναγίας Βρεφοκρατούσας

της Ι.Μ. Έλωνας

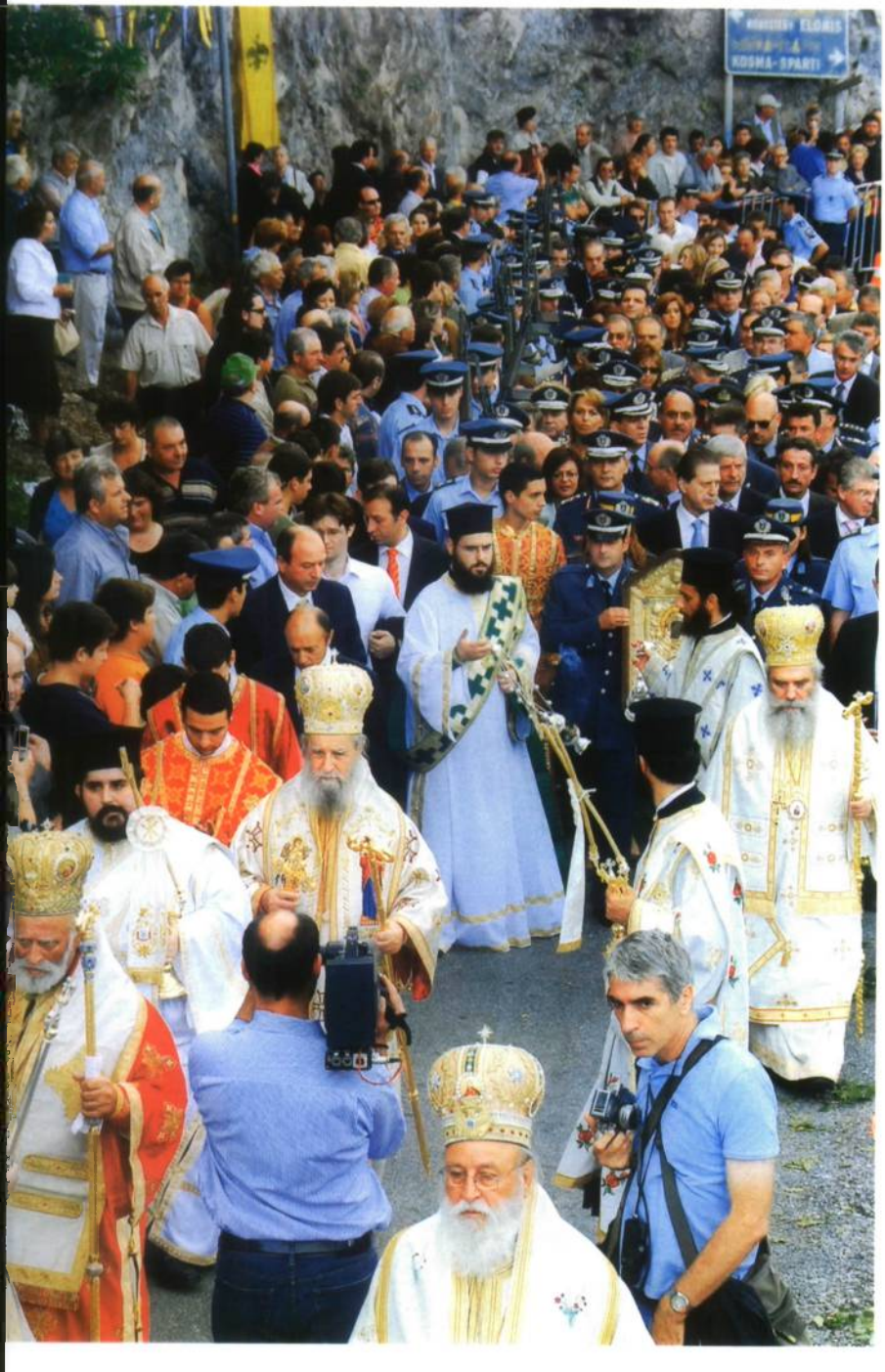

Την Κυριακή **1.10.2006**, πραγματοποιήθηκε η πανηγυρική τελετή παράδοσης της Ιεράς Εικόνας της Παναγίας Βρεφοκρατούσας της Ιεράς Μονής Έλωνας από τον Υπουργό Δημοσίας Τάξεως κ. Βύρωνα Πολύδωρα στο Μητροπολίτη Μαντινείας και Κυνουρίας Σεβασμιότατο κ.κ. Αλέξανδρο, μέσα σε κλίμα κατάνυξης και συγκίνησης, παρουσία χιλιάδων πιστών. Την πάνσεπτη εικόνα μετέφεραν προς την Ιερά Μονή ο Υπουργός Δημοσίας Τάξεως κ. Βύρων Πολύδωρας και ο Αρχηγός της Ελληνικής Αστυνομίας Αντιστράτηγος Αναστάσιος Δημοσχάκης.

Στη τελετή πολυαρχιερατικής Θείας Λειτουργίας από τους αρκαδικής καταγωγής Σεβασμιότατους Μητροπολίτες, χοροστάτησε ο Μητροπολίτης Μαντινείας και Κυνουρίας Σεβασμιότατος κ.κ. Αλέξανδρος, ο οποίος προέβη στη βράβευση του Υπουργού Δημοσίας Τάξεως κ. Βύρωνα Πολύδωρα, του Αρχηγού της Ελληνικής Αστυνομίας Αντιστράτηγου Αναστάσιου Δημοσχάκη και του Γενικού Αστυνομικού Διευθυντή Περιφέρειας Πελοποννήσου Υποστράτηγου Χρήστου Δρακόπουλο, με το Χρυσό Σταυρό των Αγίων Νεομαρτύρων Τριπόλεως.

Στην τελετή παρέστησαν επίσης οι βουλευτές του Νομού Αρκαδίας κ.κ. Ανδρέας Λυκουρέντζος, Πέτρος Τατούλης, Δημήτριος Ρέππας, ο Υπαρχηγός της Ελληνικής Αστυνομίας Αντιστράτηγος Στυλιανός Σύρος, ο Προϊστάμενος Επιτελείου/ΑΕΑ Αντιστράτηγος Ευστράτιος Κυριακάκης, ο Γενικός Επιθεωρητής Ν. Ελλάδος Αντιστράτηγος Βασίλειος Τσιατούρας, άλλοι ανώτατοι και ανώτεροι αξιωματικοί της Ελληνικής Αστυνομίας, ο Νομάρχης Αρκαδίας, ο Δήμαρχος Λεωνιδίου, ο Πρόεδρος της Κοινότητας Κοσμά Αρκαδίας, εκπρόσωποι των Ενόπλων Δυνάμεων και της οικονομικής, κοινωνικής και πνευματικής ζωής της Περιφέρειας Πελοποννήσου.

Ο κ. Υπουργός παραδίδοντας την Ιερή Εικόνα είπε τα εξής:

«Σας παραδίδουμε την Πάνσεπτη και Αγία Εικόνα της Παναγίας της Έλωνας. Ως Αστυνομία, ως πιστοί, ως ευλαβείς παραμένουμε αιώνιοι προσκυνητές της Χάριτός της. Σεβασμιότατε, στη συνείδηση του λαού και όλων ημών η Παναγία της Έλωνας είναι η Μάνα μας, είναι η Πλατυτέρα αγκαλιά, είναι η Σκέπη και το Καταφύγιο όλων







μας. Σας την παραδίδουμε για να διανύσει άλλα χίλια χρόνια και εις τον αιώνα τον άπαντα από τη θέση της, από το βράχο της Έλωνας. Να διανύσει μία Εποπτεία για όλο τον κόσμο, να σκέπει όλον τον κόσμο και να ευλογεί όλους τους ανθρώπους τους προσφεύγοντες και μη σæ αυτή. Ζητούμε την ευλογία και του Επισκόπου. Προσκυνούμε και παρακαλούμε την Ευλογία της Παναγίας της Έλωνας».

Ακολούθως ο κ. Αρχηγός στην ομιλία του μεταξύ άλλων τόνισε:

«Σήμερα είναι μια μεγάλη μέρα, για την Ορθοδοξία, για την Εκκλησία, για την ελληνική κοινωνία, για την τοπική κοινωνία, για την Ελληνική Αστυνομία. Γνωρίζουμε πόσο συγκλονίστηκαν και πόνεσαν οι κάτοικοι της περιοχής χάνοντας το φύλακα και οδηγό τους, το συμπαραστάτη τους στις πιο δύσκολες και ιδιαίτερες στιγμές της ζωής τους. Όμως, με τη βοήθεια του Θεού και της χάριτος της Παναγίας της Βρεφοκρατούσας, μετά από 38 ημέρες επίπονης και κοπιώδους προσπάθειας, βρέθηκε η Ιερή Εικόνα, αποκαλύφθηκε το πλήρωμα της αληθείας και η μαρτυρία της πίστεως.

Για την Ελληνική Αστυνομία η ανεύρεση της εικόνας ήταν υποχρέωση και καθήκον, απόλυτα ευθυγραμμισμένο με την αποστολή της. Γιατί η Αστυνομία αγωνίζεται για να υπηρετεί ηθικές αρχές και αξίες. Γιατί οι Αστυνομικοί δεν απολείπονται της πίστεως και της ελπίδας γιατί οι ακατάλυτοι δεσμοί με το Θείο καθοδηγούν τα βήματα τους. Γιατί η ισχυρή ενότητα των πνευματικών και ηθικών αξιών είναι η μεγαλύτερη πηγή δυνάμεως.

Να επαναλάβω αυτό που λέει ο Υπουργός μας:...**παν το γεγεννημένον εκ του Θεού νικά τον κόσμον και αύτη εστίν η νίκη η νικήσασα τον κόσμον η πίστις ημών.**

Ευχαριστώ θερμά για την προσωπική και υπηρεσιακή βράβευση με τον Χρυσό Σταυρό των Αγίων Νεομαρτύρων Τριπόλεως. Αποτελεί εξαιρετική τιμή και τύχη. Οι ευχές, η ευλογία και η χάρις βρίσκει αποδέκτες όλα τα στελέχη της Ελληνικής Αστυνομίας και τις οικογένειες μας».

Μετά το πέρας της πανηγυρικής τελετής παρατέθηκε γεύμα του Δημάρχου Λεωνιδίου προς τιμήν του κ. Υπουργού και του κ. Αρχηγού, όπου τους απονεμήθηκαν αναμνηστική ευχαριστήρια πλακέτα από το Δήμαρχο Λεωνιδίου και αναμνηστικές εικόνες της Ιεράς Εικόνας της Παναγίας της Βρεφοκρατούσας, από τον Πρόεδρο της Κοινότητας Κοσμά Αρκαδίας.



Η πολεμική σημαία της Σχολής Αξιωματικών Ελληνικής Αστυνομίας



Του Αστυν. Διευθυντού Μηνόπετρα Χαραλάμπους
Διευθυντού Α' Υποδ/νσης Αστυνομίας Β/Α Αττικής

1. Γενικά

- Η πολεμική σημαία κατέχει ξεχωριστή θέση στη στρατιωτική Ιστορία των λαών και είναι άρρηκτα συνδεδεμένη με την τιμή και το γόητρο κάθε Στρατιωτικού-Αστυνομικού σώματος που δικαιούται να τη φέρει.
- Η ύπαρξη πολεμικών σημαιών υποδηλώνει την αγάπη και τους δεσμούς με την Πατρίδα και είναι συνυφασμένη με τη τιμή των πολεμιστών. Οι Αστυνομικοί ορκίζονται εθελοθυσία για να την προστατεύσουν και η κυρίευση της πολεμικής σημαίας του εχθρού στο πεδίο της μάχης, αποτελεί λάφυρο για τον αντίπαλο, προκαλεί ενθουσιασμό και χαρά στο νικητή και ντροπή στον ηττημένο.
- Η πολεμική σημαία ηγείται της μονάδας που τη φέρει στο πεδίο της μάχης και σε περίπτωση απώλειάς της καταρρακώνεται η τιμή και το ηθικό του Στρατιωτικού ή Αστυνομικού σώματος ενώ δεν δικαιούται να φέρει άλλη εκτός και αν κυριεύσει εχθρική πολεμική σημαία.

α. Με το Β.Δ. 24-3-1951/ΦΕΚ 104-Α' από 11-4-1951 Απενεμήθηεις το Σύνταγμα Χωροφυλακής Αθηνών (ΜΑΚΡΥΓΙΑΝΝΗ) η δια του 18-6-1938 ΒΔ καθοριοθείσα ΠΟΛΕΜΙΚΗ ΣΗΜΑΙΑ των Συνταγμάτων Πεζικού.

β. Με το Β.Δ. 17/22-12-1969 (ΦΕΚ 4-Α/14-1-1970) είχε απονεμηθεί ΠΟΛΕΜΙΚΗ ΣΗΜΑΙΑ στην πρώην Σχολή Αξιωματικών Χωροφυλακής η οποία έφερε ζωγραφισμένη επί αμφοτέρων των όψεων, την εικόνα της προστάτιδας του Σώματος, Αγίας ΕΙΡΗΝΗΣ.

γ. Μετά την ενοποίηση των Σωμάτων της Ελληνικής Χωροφυλακής και της Αστυνομίας Πόλεων στο νέο σώμα της Ελληνικής Αστυνομίας, διάδοχο σχήμα της Χωροφυλακής κατέστη πλέον η Ελληνική Αστυνομία. Κατά συνέπεια η πολεμική σημαία που είχε απονεμηθεί στη Χωροφυλακή (Σχολή Αξιωματικών) με προγενέστερες διατάξεις, θεωρείται ότι έχει απονεμηθεί τώρα στην Ελληνική Αστυνομία (Σχολή Αξιωματικών). Περαιτέρω, επειδή ήδη με τις διατάξεις του Π.Δ. 398/1987 αναγνωρίστηκε ως Προστάτης Άγιος του Σώματος της Ελληνικής Αστυνομίας ο Άγιος Αρτέμιος, ο Άγιος αυτός πλέον απεικονίζεται στη πολεμική σημαία της Σχολής Αξιωματικών η οποία και τη φέρει. Το ζήτημα της πολεμικής σημαίας της Ελληνικής Αστυνομίας έχει ρυθμιστεί με την υπ' αριθ. 7012/1/2-ιβ' από 20/9/1994 Εγκύκλιο διαταγή κ. Αρχηγού της Ελληνικής Αστυνομίας.

3. Περιγραφή – προδιαγραφές της πολεμικής Σημαίας της Σχολής Αξιωματικών Ελληνικής Αστυνομίας

α. Περιγραφή σημαίας.

(1) Αποτελείται από ορθογώνιο τετράγωνο ύφασμα, χρώματος κυανού και πλευράς ενός (1) μέτρου. Διαιρείται σε τέσσερα (4) ίσα ορθογώνια, δια λευκού Σταυρού που εκτείνεται μέχρι των άκρων των πλευρών της σημαίας. Το πλάτος των σκελών του Σταυρού είναι είκοσι (20) εκατοστά.

(2) Στο κέντρο του Σταυρού και επί αμφοτέρων των όψεων της Σημαίας φέρεται σε ζωγραφική απεικόνιση, όπως στις ιερές εικόνες, η εικόνα του Προστάτη Αγίου του Σώματος της Ελληνικής Αστυνομίας, του Αγίου Αρτεμίου.

β. Ύφασμα Σημαίας.

Κατασκευάζεται από μεταξωτό ύφασμα, ανεξίτηλου χρώματος, και φέρει στα άκρα των ελευθέρων πλευρών της, περιφερειακώς, μεταξωτούς επίχρυσους κροσσούς, μήκους πέντε (5) εκατοστών.

γ. Κοντός της Σημαίας

(1) Είναι επενδυμένος με βελούδινο ύφασμα χρώματος βαθέως κυανού. Στον κοντό στερεώνεται η Σημαία με ηλίσκους πλατυκέφαλους από λευκό μέταλλο.

(2) Μήκος κοντού: Δύο μέτρα και τριάντα εκατοστά (2,30).

(3) Διάμετρος κοντού: Τρία (3) εκατοστά.

(4) Ο κοντός φέρει, στο άνω άκρο, σφαίρα διαμέτρου εξήντα πέντε (65) χιλιοστών, με κωνική βάση από ορείχαλκο. Επίσης της σφαίρας φέρεται Σταυρός ύψους δώδεκα (12) εκατοστών, πάχους ενός (1) εκατοστού, πλάτους κορμού και σκελών δύο (2) εκατοστών και συνολικού μήκους, οριζοντίου σκέλους, οχτώ (8) εκατοστών. Ο Σταυρός κατασκευάζεται από το ίδιο, με τη σφαίρα, μέταλλο.

(5) Η κωνική βάση, η σφαίρα και ο Σταυρός αποτελούν ένα ολόσωμο τμήμα.

(6) Επί της σφαίρας χαράσσονται, συμμετρικά, τα διακριτικά γράμματα της Σχολής Αξιωματικών της Ελληνικής Αστυνομίας (Σ.Α.Ε.Α.), ύψους είκοσι πέντε χιλιοστών και πλάτους έξι (6) χιλιοστών.

(7) Από το κάτω μέρος της σφαίρας εξαρτώνται δύο χρυσόχροα μεταξωτά κορδόνια, μήκους ενός μέτρου και πενήντα εκατοστών (1,50) και στο άκρο αυτών θύσσανοι, από το ίδιο με τα κορδόνια νήμα, μήκους δεκαπέντε εκατοστών (0,15).

(8) Ο κοντός στο κάτω άκρο φέρει ανεστραμμένο κόλουρο κώνο από λευκό μέταλλο.

4. Συμβολισμός της Πολεμικής Σημαίας

Η Πολεμική σημαία της Σχολής Αξιωματικών της Ελληνικής Αστυνομίας συμβολίζει την πίστη των Δοκίμων Αξιωματικών της Ελληνικής Αστυνομίας και όλων των Αστυνομικών στα Ελληνοχριστιανικά Ιδανικά, την Ιστορία και τις Παραδόσεις του Σώματος. Συμβολίζει το απαράγραπτο χρέος και την αγάπη της Σχολής Αξιωματικών της Ελληνικής Αστυνομίας και του Σώματος προς την Πατρίδα. Την ευψυχία των Δοκίμων Αξιωματικών και όλων των Αστυνομικών και την εμψύχωσή τους στην αντιμετώπιση των ποικιλόμορφων κινδύνων. Τη διαρκή υπόμνηση για συνεχή προσφορά προς την Πατρίδα και την Ελληνική Κοινωνία. Το σεβασμό προς τη μνήμη των Πεσόντων Αστυνομικών. Συμβολίζει και αποδίδει την εξαιρετική τιμή, με την οποία η Πατρίδα και η Πολιτεία περιβάλλουν το Σώμα της Ελληνικής Αστυνομίας, σε ένδειξη της ανεκτίμητης προσφοράς του. Υποδεικνύει Οδηγό και Κανόνα ζωής και συμπεριφοράς τον Άγιο Αρτέμιο, το Μεγαλομάρτυρα, « .....τον γενναίον εν μάρτυσι...», που είχε παρόμοια με τους Αξιωματικούς και Αστυνομικούς γενικά αποστολή, και υπό τη σκέπη προστασίας του οποίου έχει τεθεί το Σώμα της Ελληνικής Αστυνομίας.

5.Οδηγίες για τη χρησιμοποίηση της Πολεμικής Σημαίας

α. Η Πολεμική Σημαία χρησιμοποιείται κατά τη μάχη, καθώς επίσης και για τις ορκωμοσίες, παρελάσεις, επίσημες υποδοχές και άλλες τελετές (εορτή του Προστάτου Αγίου του Σώματος της Ελληνικής Αστυνομίας, ορκωμοσία των νέων Υπαστυνόμων, αγιασμός για την έναρξη των μαθημάτων κ.λ.π.).

β. Φυλάσσεται με τη μέριμνα του Διοικητού της Σχολής Αξιωματικών της Ελληνικής Αστυνομίας, εντός καταλλήλου χώρου, και παραλαμβάνεται, όταν απαιτείται, από το Σημαιοφόρο, με τη συνοδεία τιμητικής φρουράς.

γ. Στην Πολεμική Σημαία αποδίδονται τιμές, κατά την προσέλευση και αναχώρησή της, από ένοπλα τμήματα ή ενόπλους σκοπούς, σύμφωνα με όσα ορίζονται στους Στρατιωτικούς Κανονισμούς και τους συναφείς εθιμικούς κανόνες. Σχετικές είναι και οι διατάξεις των άρθρων 165 κ. ε. του π. δ. 141/1991 (Εσωτερικού Κανονισμού)

δ. Η χρησιμοποίηση Πολεμικής Σημαίας ερθαρμένης, αποχρωματισμένης ή κατασκευασμένης με αποτύπωση απαγορεύεται.

ε. Σε περίπτωση αντικατάστασης, λόγω φθοράς, δεν απορρίπτεται στα άχρηστα, αλλά παραδίδεται στην Αστυνομική Ακαδημία και φυλάσσεται, καταλλήλως, στο Μουσείο του Σώματος. Στο Μουσείο φυλάσσονται και οι προγενέστερες Πολεμικές Σημαίες.

Πηγές- α - Η Ελληνική Σημαία (έκδοση Γ.Ε.Σ. 2005)
β - Υπ' αριθ. 7012/12ιβ από 20/9/94 εγκύκλιος διαταγή κ. Αρχηγού Ελλ. Αστυνομίας.

"Να υπερασπίζω με πίστιν και αφοσίωσιν, μέχρι της τελευταίας ρανίδος του αίματός μου τας Σημαίας.Να μην τας εγκαταλείπω, μηδέ ν' αποχωρίζομαι ποτέ απ' αυτών".

ΚΡΗΤΙΚΗ Χωροφυλακή (1878 – 1913)

Του Ανθ/μου Γεωργίου Σταυριανουδάκη
του Α.Τ. Σούδας Χανίων

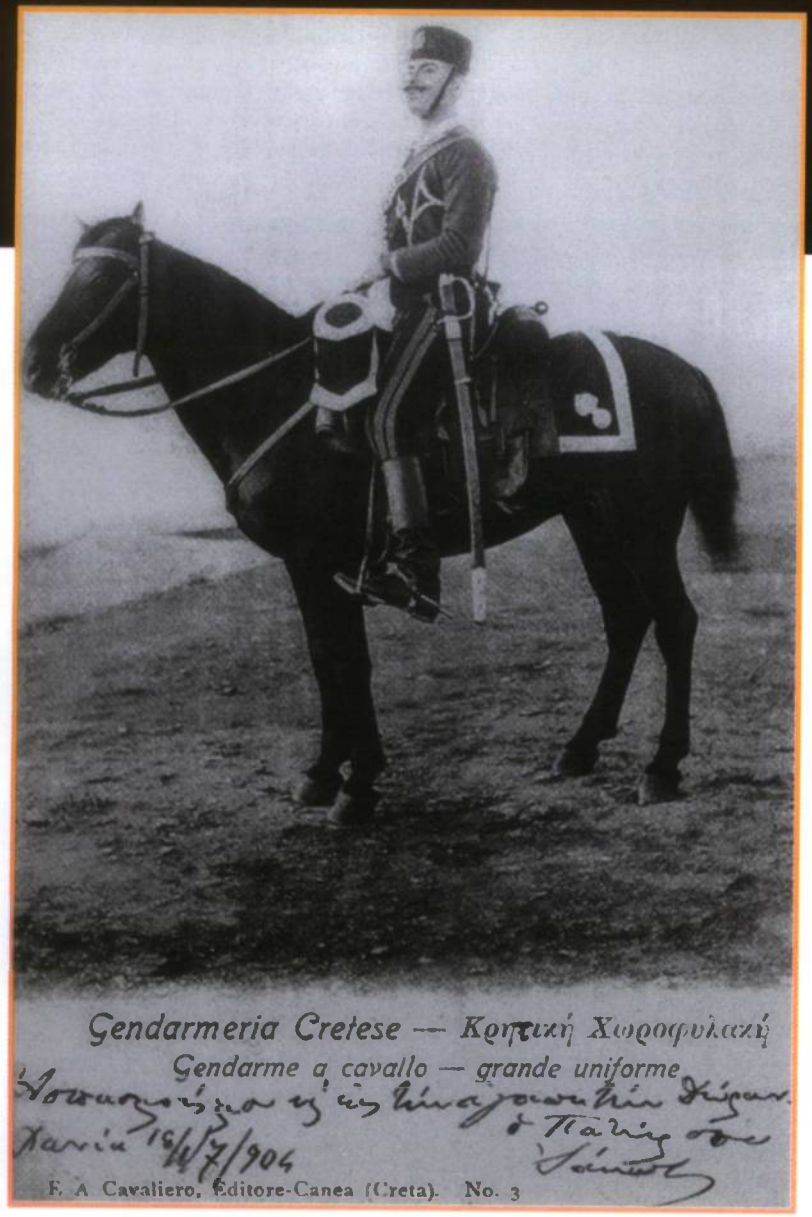

Τον Οκτώβρη του 1878 και σαν καρπός ενός ακόμα ένοπλου αγώνα, υπογράφεται στα Χανιά, η Σύμβαση της Χαλέπας που παραχωρούσε κάποια προνόμια στους κρητικούς. Μεταξύ των άλλων, στο άρθρο 12 η παραπάνω Σύμβαση προέβλεπε τη συγκρότηση Σώματος Κρητικής Χωροφυλακής.

Η οργάνωσή της θα ήταν μικτή, από Οθωμανούς και κρητικούς Έλληνες. Τα στελέχη της, που θα προερχόταν από τους Έλληνες, δεν θα προάγοντο πέραν από το βαθμό του Ταγματάρχη (μπίμπου)[1].

Σκοπός της φυσικά θα ήταν η προστασία του πληθυσμού και η τήρηση της Δημόσιας Τάξης στο νησί, τον πληθυσμό του οποίου αποτελούσαν Χριστιανοί και Οθωμανοί.

Με αρχική δύναμη που αποτελούσαν 1932 πεζοί και 120 έφιπποι χωροφύλακες[2] αποκλειστικά προερχόμενοι από τον ντόπιο πληθυσμό, ρίχτηκε στη δύσκολη αποστολή της.

Για την επάνδρωση του νέου Σώματος, δεν κλήθηκαν απλά αλλά προσκλήθηκαν απ' όλη την Κρήτη, άνδρες με ήθος και χαρακτήρα με εθνικά αισθήματα, επαναστάτες μέχρι πρόσφατα. Αυτοί οι άνδρες, ανέλαβαν υπηρεσία στους διάφορους τομείς, γνωρίζοντας ότι η υπηρεσία των στη Χωροφυλακή, ήταν συνέχεια των αγώνων τους.

Τα γεγονότα του 1889 βρήκε σαν αφορμή ο Σουλτάνος, να διαλύσει την εγχώρια Χωροφυλακή. Έτσι, με Σουλτανικό φιρμάνι, απολύθηκαν άπαντες οι Χριστιανοί Αξιωματικοί και Χωροφύλακες και σε αντικατάσταση των οργανώθηκε στη Θεσσαλονίκη Σώμα Χωροφυλακής (Ζαντάρμα), αποτελούμενο από δύναμη Αλβανών (αρναούτηδων) και Τούρκων (ζαφτιγέδων) στους οποίους προφανώς ...διέκρινε περισσότερες ικανότητες για την εμπέδωση της Δημόσια Τάξης τόσο στις πόλεις όσο και στην ύπαιθρο του ηρωικού νησιού[3]. Η επιλογή αυτή βέβαια του Σουλτάνου, δεν άργησε να γίνει από όλους αντιληπτό ότι ήταν καθ' όλα λαθεμένη και έτσι έγινε από όλους κατανοητή η ανάγκη



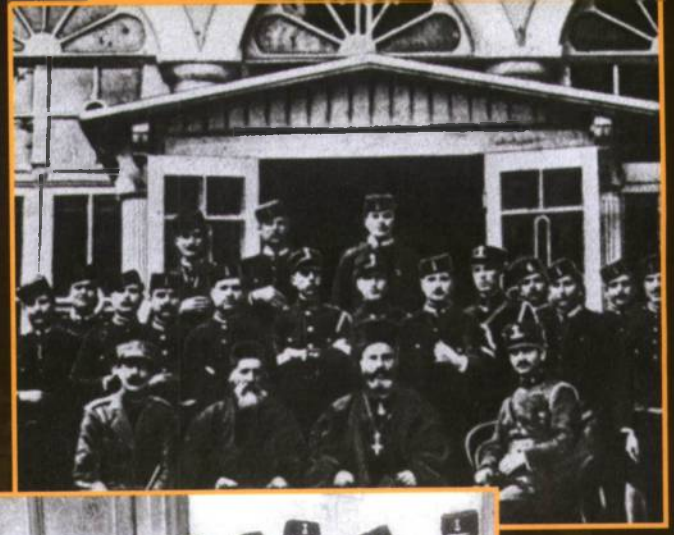





στελέχωσης του Σώματος από ντόπιους.

Με τον νέο Οργανισμό της Κρήτης (1895), οργανώθηκε και πάλι η Κρητική Χωροφυλακή σε νέες βάσεις και για το σκοπό αυτόν κλήθηκαν για να προσφέρουν τη βοήθειά των και Ευρωπαίοι αξιωματικοί με επικεφαλή τον Άγγλο Ταγματάρχη Μπορ.

Η Κρητική Πολιτεία, εκτιμώντας την ανάγκη ύπαρξης ικανής αλλά και άριστα οργανωμένης Χωροφυλακής, ανέθεσε μετά από Διεθνή πρόσκληση για εκδήλωση ενδιαφέροντος, σε Ιταλούς Καραμπινιέρους αφού μόνο Ιταλός αρχηγός Χωροφυλακής πρότεινε ικανοποιητικές προτάσεις οργάνωσης, που ανέλαβαν το σκοπό την ανασυγκρότηση και την εκπαίδευση των στελεχών του Σώματος. Την εποχή εκείνη άλλωστε, η Ιταλία είχε από τις καλύτερα οργανωμένες Χωροφυλακές στην Ευρώπη. Μετακλήθηκαν λοιπόν από την Ιταλία 5 Αξιωματικοί, 12 υπαξιωματικοί και 120 οπλίτες (καραμπινιέροι) με Διοικητή και οργανωτή τον Ιταλό λοχαγό Φρ. Κραβέρη τον οποίο αντικατέστησε στις 25/5/1900 ο Λοχαγός Βαλδουΐνος Καπρίνι. [4]Οι Ιταλοί εκπαιδευτές, μέσα σε σύντομο χρονικό διάστημα κατάφεραν να φέρουν σε πέρας το έργο τους. Οργάνωσαν στρατώνες και Σχολεία ενώ το πρώτο Σώμα απαρτίστηκε από εθελοντές που υπηρετούσαν τη θητεία τους για ένα χρονικό διάστημα και στη συνέχεια γινόταν η απαιτούμενη επιλογή. Σχολείο της Χωροφυλακής λειτούργησε σε κτίριο επί των δυτικών τειχών της πόλης των Χανίων πάνω από την πύλη Κουμ-Καπί (πύλη της Άμμου). Συνεχίζοντας μάλιστα τη λειτουργία του, ήταν η πρώτη Αστυνομική Σχολή στην Κρήτη στο πλαίσιο του ελληνικού κράτους. Εκεί λειτουργούσε μέχρι το 1941 οπότε και καταστράφηκε από τις οβίδες των Γερμανικών βομβαρδιστικών.[5] Το 1951, η Σχολή μεταφέρθηκε στο Ρέθυμνο όπου και λειτουργεί μέχρι και σήμερα αποτελώντας την εξέλιξη του Σχολείου των Χανίων.[6]

Με το υπ' αριθμ 28 Ηγεμονικό Διάταγμα της 14/7/1900, μετονομάσθηκαν οι στρατιωτικοί βαθμοί για την Χωροφυλακή σε Μοίραρχο, Υπομοίραρχο, Ανθυπομοίραρχο, Ενωμοτάρχη και Υπενωματάρχη.[7] Λίγο αργότερα και με το διάταγμα 36 της 1/9/1900, ορίστηκε η στολή των οπλιτών με υπόδειγμα την τοπική ενδυμασία (βράκα).[8]

Η Υπηρεσία ζητούσε από τους άνδρες τα εξής προσόντα: Να έχουν το σεβασμό του πληθυσμού, να μην κομματίζονται, να μεταχειρίζονται καλά όσους συλλαμβάνουν και να είναι αφοσιωμένοι στα καθήκοντά τους. Όταν συγκροτήθηκε ένα άρτια οργανωμένο και εκπαιδευμένο Σώμα από 1.500 άνδρες, οι Ιταλοί εκπαιδευτές αναχώρησαν για την πατρίδα τους.[9]

Οι κρητικοί χωροφύλακες ρίχτηκαν με όρεξη στη δουλειά αναλαμβάνοντας ένα πραγματικά δύσκολο έργο, μετά από τόσα χρόνια ...αναρχία με αποτέλεσμα να κερδίσουν σύντομα την εμπιστοσύνη του πληθυσμού του νησιού. Η επιτυχία της αποστολής τους, ήταν πραγματικά ένα στοίχημα που έπρεπε να το κερδίσουν. Η εξασφάλιση της τάξης και η προστασία των Μουσουλμάνων που είχαν απομείνει, κατέστησε περιττή την παραμονή των στρατευμάτων των Προστατίδων Δυνάμεων γεγονός που οδήγησε στην αναχώρησή των διευκολύνοντας την Ένωση με την Ελλάδα.

Το 1904, η δύναμη της Κρητικής Χωροφυλακής, ορίστηκε σε 28 αξιωματικούς «μετά του Συνταγματάρχου», 34 Ανθυπασπιστές και 866 Χωροφύλακες. (Νόμος της 24/7/1903 που υπογράφει ο Γεώργιος Ι. Τσουδερός).[10]

Την περίοδο του κινήματος του Θερίσου (1905), ενώ το Σώμα είχε αποστολή την τήρηση της τάξης, δεν ήταν λίγοι οι Χωροφύλακες που εντάχθηκαν στις τάξεις των επαναστατών όπως π.χ. ο ενωμοτάρχης Παντελής Μαντωνανάκης που απεικονίζεται σε δημοσιευμένη φωτογραφία. [11]Θα πρέπει να σημειώσουμε ότι η συνολική δύναμη των υπηρετούντων Χωροφυλάκων στο νησί κατά την περίοδο εκείνη ήταν περί τους 1.100 άνδρες πολλοί από τους οποίους με δεδομένο το αποτέλεσμα του κινήματος αλλά και την επιλογή του Βενιζέλου αργότερα να εμπιστευτεί την Κρητική Χωροφυλακή, θα

πρέπει να ήταν φιλικοί προς την ιδέα του κινήματος ή τουλάχιστον να έδειξαν ανοχή αν και επί αυτού υπάρχουν διάφορες απόψεις. Άλλωστε αναφέρθηκε παραπάνω ότι η στελέχωση της Χωροφυλακής έγινε από ντόπιους, από αυτούς δηλαδή που πολέμησαν με τη σημαία «Ένωσις ή Θάνατος». Χαρακτηριστική πάντως του κλίματος και η επιστολή του Διευθυντή Αστυνομίας Θερίσου Εμμανουήλ Παπαδερού με την οποία υβρίζει ευθέως τους βουλευτές που ζήτησαν από τους επαναστάτες να καταθέσουν τα όπλα. [12] Ο ίδιος ο πρίγκιπας, λέει: «...συνέβη τούτο (η διασάλευση της τάξης) κατά το 1905, αλλ' όπως θα ίδωμεν περαιτέρω, τα στρατεύματα ταύτα δεν εκινήθησαν και με άφηκαν χωρίς υποστήριξην».[13] Το 1907 ιδρύθηκε η Κρητική Πολιτοφυλακή βάσει του άρθρου 116 του νέου Κρητικού Συντάγματος και το υπ' αριθμ 81 Διάταγμα της 23-5-1907 που υπέγραφε ο Αρμοστής Αλ Ζαΐμης. Το Διάταγμα ανέφερε στο άρθρο 2 ότι «η Πολιτοφυλακή αποτελείται από την Ανώτατη Διοίκηση την οποία έχει το Αρχηγείον της Κρητικής Χωροφυλακής» και «εκ της Στρατιωτικής δικαιοσύνης ήτις είναι αυτή με την της Χωροφυλακής». Στις τάξεις της Πολιτοφυλακής άλλωστε, δόθηκαν κίνητρα να ενταχθούν άνδρες που είχαν υπηρετήσει ή υπηρετούσαν στην Χωροφυλακή. Από την Πολιτοφυλακή που ήταν ο πρώτος ουσιαστικά στρατός της Κρητικής Πολιτείας, προήλθε το πλήθος των Κρητών μαχητών και εθελοντών των απελευθερωτικών ελληνικών πολέμων. Μετά την Ένωση με την Ελλάδα, εξελίχθηκε σε ολόκληρη Μεραρχία που με έμβλημα «Να νικάς ή να πεθαίνεις»[14] πολέμησε και διακρίθηκε σε όλους τους εκτός Κρήτης πολέμους αυτής της περιόδου όπου οι Κρητικοί εθελοντές όχι μόνο έδωσαν δυναμικό παρών, αλλά η συμμετοχή τους υπήρξε κυρίαρχη και πρωταγωνιστική. Στο Μακεδονικό Αγώνα 1903-1908 που απέτρεψε τον εκολαβισμού των βορείων περιοχών της πατρίδας, στους απελευθερωτικούς πολέμους 1912-1913 που διπλασιάστηκε η Ελλάδα. Με τα Σώματα των εθελοντών Κρητικών που έλαβαν μέρος στην Ήπειρο, τη Μακεδονία και στη Μικρά Ασία, πολλά στελέχη της Κρητικής Χωροφυλακής θα συμμετέχουν ενεργά.

> "Απο την Πολιτοφυλακή που ήταν ο πρώτος ουσιαστικά **στρατός** της Κρητικής Πολιτείας,προήλθε το πλήθος Κρητών μαχητών **εθελοντών** "

Επιστέγασμα των κρητικών αγώνων, η Ένωση της Κρήτης με την μητέρα Ελλάδα που έγινε το 1913 και έτσι με το ΝΔ της 10/7/1913 η Κρητική Χωροφυλακή συγχωνεύτηκε με την Ελληνική και μέσα από τους κόλπους της Ελληνικής Χωροφυλακής πλέον, οι Κρήτες Χωροφύλακες, εμπειροπόλεμοι και πλήρεις εθνικής συνειδησης θα συνεχίσουν να προσφέρουν στην εθνική ολοκλήρωση. Αν και ενοποιημένη με την Ελλαδική, η Κρητική Χωροφυλακή διατήρησε μέχρι το 1918 την ιδιότυπη στολή της. [15]«...κατά την εξάπλωσιν των ορίων του βασιλείου, η Χωροφυλακή ενισχύθη την 31/10/1912 διά της Κρητικής Χωροφυλακής, στερουμένης μεν μορφωμένων στελεχών, πλενοκτούσης όμως εις οργάνωσιν και πειθαρχίαν.[16]

Ο πρωθυπουργός Βενιζέλος, εκτιμώντας τις βαρύτατες επιπτώσεις που θα είχε η τήρηση της τάξης στη Θεσσαλονίκη αμέσως με τη απελευθέρωσή της, απεφάσισε να εμπιστευτεί την Κρητική Χωροφυλακή για την αποκατάσταση της τάξης στην πόλη που εκείνη την εποχή είχε πολλά προβλήματα από τον ανομοιογενή πληθυσμό της. Έτσι, την 24/10/1912, αναχώρησε από Κρήτη ο διοικητής Μομφεράτος με 150 χωροφύλακες, και την 9/11 αναχώρησαν από Πειραιά για τον τελικό προορισμό τους. «...θαυμάσιοι εις παράστημα, εις πειθαρχίαν, εις οργάνωσιν, όλοι διαλεκτοί με το σοβαρόν ύφος Αμερικανών ή Άγγλων αστυνομικών, περιέρχονται κατά περιπολίας την πόλιν, (Θεσσαλονίκη) εμπνέοντες τον σεβασμόν εις τους πολίτας πάσης εθνικότητος. Γυμνασμένοι στρατιωτικώς, ρωμαλέοι εκ φύσεως, γενναίοι εκ χαρακτήρος, ισχυροί εξ ασκήσεως, αποτελούν μίαν δύναμιν, η οποία δεν υποχωρεί ενώπιον κανενός εμποδίου»,διαβάζουμε στην εφημερίδα «Χρόνος» Αθηνών ενώ στην ομώνυμη εφημερίδα που εκδίδονταν στη Μόσχα διαβάζουμε: «...Δυστυχώς δεν έχουσιν όλα τα κράτη τους γενναίους και πειθαρχικούς άνδρας της Κρήτης δια να καταρτίσωσι Χωροφυλακήν».[17]

Η απόφαση αυτή του Χανιώτη πολιτικού άνδρα, αποδείχθηκε σωστή και έτσι η Κρητική Χωροφυλακή συνέβαλε ιδιαίτερα στην αποκατάσταση της τάξης και στην εδραίωση της Ελληνικής κυριαρχίας στην Θεσσαλονίκη. Η δύναμη της Κρητικής Χωροφυλακής στη Θεσσαλονίκη ονομάστηκε «Αρχηγείον Δημόσιας Ασφάλειας Θεσσαλονίκης», υπήχθη άμεσα στη διοίκηση της Στρατιάς και στρατωνίστηκε στο Διοικητήριο της πόλης.[18] Η επιλογή αυτή του Εθνάρχη υπήρξε μια εκ των λαμπρών επιτυχιών του. Η Κρητική Χωροφυλακή, ανταποκρίθηκε πλήρως στα βαρύτατα καθήκοντα που της ανατέθηκαν και δικαίωσε πλήρως τις στηριχθείσες πάνω της προσδοκίες του Εθνάρχου. «Αμέριστος υπήρξε ο προς αυτήν θαυμασμός και πλήρης η εμπιστοσύνη των αλλογενών στοιχείων». [19]Η δύναμη της Χωροφυλακής μάλιστα στη Θεσσαλονίκη, διατηρήθηκε αμιγής από Κρήτες και μετά την πρώτη παραίτηση του Βενιζέλου. Μόνο ο Αρχηγός της Χωροφυλακής και ο Διευθυντής Αστυνομίας αντικαταστάθηκαν από έμπιστους των Βασιλικών Κυβερνήσεων. Λόγω της επιστράτευσης του 1914, οργανώθηκε «Τάγμα Χωροφυλακής Στρατού Εκστρατείας» με έδρα τη Θεσσαλονίκη, δυνάμεως 4 λόχων κατά το μέγιστο ποσοστό από Κρήτες έφεδρους Χωροφύλακες. Ο 2ος λόχος του μάλιστα, αποτελείτο αποκλειστικά από βρακοφόρους Χωροφύλακες.

Στο Βορειοηπειρωτικό πόλεμο (1914), τότε που οι ντόπιοι επαναστάτησαν κηρύσσοντας Αυτονομία αφού η επαίσχυντη απόφαση των περίφημων Μεγάλων Δυνάμεων όριζε να δωριστεί στην Αλβανία η ελληνικότατη από αιώνες Βόρεια Ήπειρος, οι Χωροφύλακες ήταν παρόντες. Χαρακτηριστικά μάλιστα του μεγέθους της Κρητικής συμβολής στα εθνικά

αυτά προσκλητήρια, αναφέρεται ότι η Κρήτη προσέφερε 3000 από τους 6000 συνολικά Έλληνες εθελοντές, θυσίασε 700 από τους 2000 συνολικά νεκρούς, από τους82 αρχηγούς Σωμάτων οι 19 ήταν Κρητικοί. Από τους 3 γενικούς Αρχηγούς, οι 2 ήταν Κρητικοί.[20]

Μετά την ολοκλήρωση των εκκαθαριστικών επιχειρήσεων στη Μακεδονική πρωτεύουσα, ο Κωνσταντίνος απέστειλε προς τον αρχηγό της Δημόσιας Ασφάλειας Θεσσαλονίκης Συνταγματάρχη Μπαΐρα διαταγή: «Εκφράσατε την ζωηράν ευαρέσκειαν και τα θερμότερα συγχαρητήριά μου εις την Κρητικήν Χωροφυλακήν και τους διοικούντας αυτήν Αξιωματικούς δια τον κατά των Βουλγάρων αγώνα της παρελθούσης νυκτός». [21]

Τον Σεπτέμβριο του 1915, έγινε η συμμαχική απόβαση στη Θεσσαλονίκη και η Κρητική Χωροφυλακή με τις πρωτοβουλίες της, απέτρεψε την παράδοση της Θεσσαλονίκης και της λοιπής Μακεδονίας στους Σέρβους από τον Αρχιστράτηγο των εν Μακεδονία συμμαχικών στρατευμάτων Σαράϊγ (Maurice Sarrail)[22]. Την περίοδο εκείνη μάλιστα, υπηρετούσαν στη Θεσσαλονίκη 900-1000 Κρήτες της Χωροφυλακής, αξιωματικοί και οπλίτες.[23] Αποτέλεσμα των πρωτοβουλιών που εκδηλώθηκαν ήταν και το κίνημα της Εθνικής Άμυνας οπότε και όλη η δύναμη της Χωροφυλακής της πόλης, το μεγαλύτερο μέρος της οποίας αποτελούσαν κρητικής καταγωγής άνδρες, στήριξαν. Οι Χωροφύλακες στη Θεσσαλονίκη, επαναστάτησαν για να κρατήσουν ελληνικά τα χώματα για τα οποία είχαν χύσει το αίμα τους λίγα χρόνια πριν. Λίγες μέρες μετά την άφιξή του Βενιζέλου στη Θεσσαλονίκη για την ανάληψη της ηγεσίας του κινήματος, απευθυνόμενος στους άνδρες του 2ου Λόχου του Τάγματος Χωροφυλακής, είπε: «Αισθάνομαι ιδιαιτέραν χαράν δυνάμενος σήμερον να χαιρετήσω εν τω προσώπω σας ολόκληρον την Χωροφυλακήν της Μακεδονικής πρωτευούσης. Πάντες γνωρίζομεν ότι εις την Χωροφυλακήν οφείλεται κατά μέγα μέρος η ευοδωση και η προαγωγή του ενταύθα εκραγέντος εθνικού κινήματος, εφ' ώ είναι αξία θερμών ευχαριστιών εκ μέρους της ελληνικής κυβερνήσεως».[24] Την 1η Ιουνίου 1917, η δύναμη του στρατού της Εθνικής Αμύνης ήταν: Στο μέτωπο 612 αξιωματικοί και 24091 οπλίτες, στο εσωτερικό αξιωματικοί 885 και 29180 οπλίτες. Εξάλλου η Χωροφυλακή που είχε συγκροτηθεί κυρίως από Κρητικούς, διέθετε 274 αξιωματικούς και 5361 οπλίτες. Αν υπολογιστούν κι αυτοί, το γενικό σύνολο ανέρχεται σε 1771 αξιωματικούς και 58632 οπλίτες.[25] Καθ' όλη τη διάρκεια της προσωρινής κυβέρνησης της Θεσσαλονίκης η ευθύνη της δημόσιας ασφάλειας στην πόλη, ανατέθηκε στο Αρχηγείο Δημόσιας Ασφάλειας που επανασυστήθηκε. Την περίοδο αυτή, πολλοί από τους άνδρες της Χωροφυλακής της περιοχής που ελεγχόταν από τη βασιλική κυβέρνηση, εγκατέλειψαν τις θέσεις τους και εντάχθηκαν στη Χωροφυλακή της κυβέρνησης της Θεσσαλονίκης. Σχηματίστηκε έτσι από τον Παμίκο Ζυμβρακάκη, αξιόλογη δύναμη Χωροφυλακής.[26]

Μετά τη λήξη του Ευρωπαϊκού πολέμου και την ανακωχή του Μούδρου το Νοέμβρη του 1918, αγγλογαλικές ναυτικές δυνάμεις στις οποίες συμμετείχε και μοίρα ελληνικού στόλου, εισήλθαν στην Κωνσταντινούπολη. Από τις συμμαχικές κυβερνήσεις, μόνο η Ελληνική πέτυχε να εγκαθιδρύσει εκεί στρατιωτική αποστολή. Ομάδα από Κρητικούς του Τμήματος Ελληνικής Χωροφυλακής, μεταφέρθηκε στο Φανάρι σαν φρουρά του Πατριαρχείου την εποχή Πατριαρχίας του Γερμανού Ε' (1913-1918).[27]

Η Κρητική Χωροφυλακή, και μέσα από τις τάξεις της Ελληνικής Χωροφυλακής μετά την ενοποίησή τους, συνέχισε την προσφορά της στους εθνικούς αγώνες. Χαρακτηριστικά αναφέρεται η παρουσία της Χωροφυλακής στο κίνημα











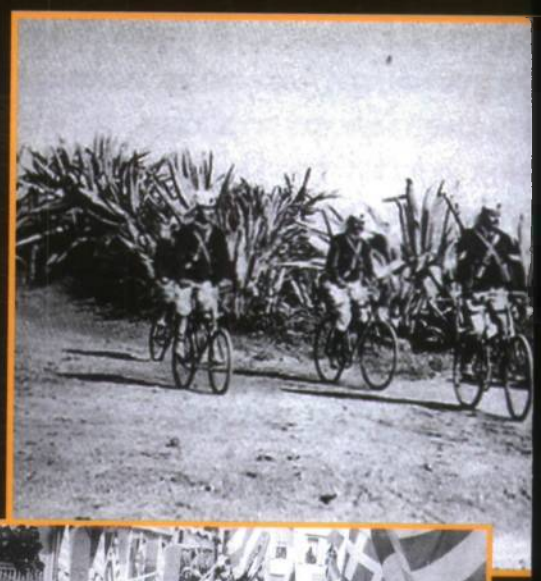

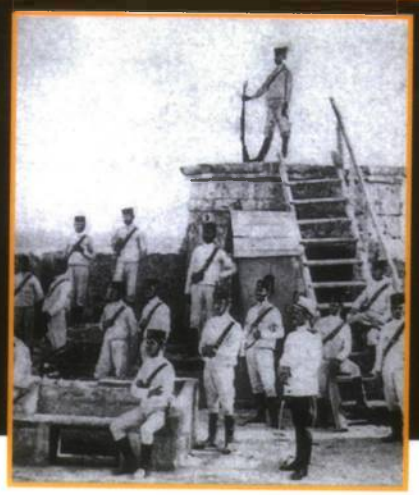

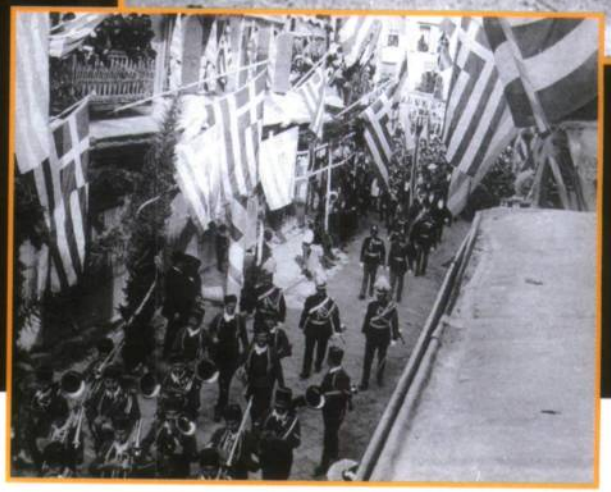

στο Γουδί το 1906 στο οποίο συμμετείχαν 67 Χωροφύλακες υπό τον Αντιμοίραρχο Σπύρο Σπηρομήλιο, το απόσπασμα της Χωροφυλακής που ακολούθησε το ελληνικό εκστρατευτικό Σώμα στις επιχειρήσεις της Ουκρανίας, η συμμετοχή με ανάλογη δύναμη που μεταφέρθηκε από τη Μακεδονία στην αποβίβαση στη Σμύρνη της Ι Μεραρχίας Στρατού (2-5-1919) με αποστολή την τήρηση της τάξης και την ίδρυση της Ανωτέρας Διοίκησης Ιωνίας (την μετέπειτα Σμύρνης). Υπολογίζεται μάλιστα ότι η δύναμη της Χωροφυλακής στη Μ. Ασία το 1921 ανερχόταν σε 5.000 περίπου άνδρες από τους οποίους πλέον των 1.000 έπεσαν νεκροί ή υπήρξαν αγνοούμενοι, ενώ πολλοί υπέστησαν το μαρτύριο της τουρκικής αιχμαλωσίας. Ακολούθως, τον Ιούλιο του 1920, ίδρυσε στην Ανδριανούπολη την Ανωτέρα Διοίκηση Χωροφυλακής Θράκης. Οι άνδρες του Σώματος παρέμειναν στην Ανατολική Θράκη μέχρι την 8-11-1922, οπότε και παρέδωσαν την περιοχή στους Γάλλους. Το έργο των ανδρών της Χωροφυλακής στις αλύτρωτες πατρίδες ήταν δυσχερές αφού εκτός από τα Αστυνομικά καθήκοντα που έπρεπε να εκτελεί σε μια τεράστια περιοχή, ήταν αναγκασμένη να εμπλέκεται και σε συνεχείς πολεμικές συγκρούσεις. Με καθήκοντα της συγκρότησης αποσπασμάτων για τις πολεμικές επιχειρήσεις και την διασφάλιση της τάξης και της Ελληνικής κυριαρχίας στα εδάφη που απελευθερώνόταν, οι άνδρες της Χωροφυλακής έφεραν σε πέρας την αποστολή των. Ο δημοσιογράφος Μιχαήλ Ροδάς στο βιβλίο του «Η Ελλάδα στη Μικρά Ασία» γράφει: «...η δύναμις αύτη της Χωροφυλακής , προελάσασα εκ της προκυμαίας της Σμύρνης, κατηυθύνθη και εστρατοπέδευσε εις τον αυλύγυρον του Ομήρειου Παρθεναγωγείου. Οι ευσταλείς Χωροφύλακες με τις καινουργείς ενδυμασίας των και τον τέλειον οπλισμό τω, επροκάλεσαν αρίστην εντύπωσιν εις όλους τους πληθυσμούς της Σμύρνης και τους αντιπροσώπους των Δυνάμεων. Κυρίως η άφιξις τα Χωροφυλακής ενεθάρρυνε και ενθουσίασε τους κατοίκους, διότι εις το Σώμα ετούτο έβλεπον τον φρουρόν της τάξεως και της ασφαλείας. Εκτός τούτων, ο Στρατός, μετά την άφιξιν της Χωροφυλακής ηδύνατο ακωλύτως ν' ασχοληθεί εις την κατάληψιν των διαμερισμάτων του εσωτερικού, χωρίς να είναι αναγκασμένος να εκτελεί αστυνομικά καθήκοντα εν Σμύρνη».[28]

Τέλος, την περίοδο 1940-1944, η Χωροφυλακή και πάλι ήταν παρούσα παίζοντας σημαντικό ρόλο στην εξέλιξη των πραγμάτων, υπέστη μεγάλη δοκιμασία πληρώνοντας βαρύ φόρο αίματος ενώ την περίοδο που ακολούθησε (1946-1949), επιφορτίστηκε με την εφαρμογή των εμφυλιοπολεμικών νομοθετημάτων που επιβάρυναν την ελληνική πολιτική ζωή για 3 δεκαετίες περίπου.[29]

Ιστορικό Λεύκωμα τ. Β' -Ι. Ν. Μάντακα σελ322.
Γ. Παναγιωτάκη, Η Κρήτη στις αρχές και τα τέλη του 20ου αι. σελ 154.
Π. Τσάκωνα, Ιστορία της Κρητικής Χωροφυλακής, Ρέθυμνο 1962 σελ 7.
Π. Τσάκωνα, ό.π. σελ 21.
Ι.Τσίβη, ΧΑΝΙΑ 1252-1940, σελ 98.
Εμμ. Χαλκιαδάκη-ΚΡΗΤΟΛΟΓΙΚΑΓΡΑΜΜΑΤΑ τευχ. 17/2001 σελ323.
Π. Τσάκωνα ό.π. σελ 16.
Π. Τσάκωνα ό.π. σελ 16.
Π. Τσάκωνα, Ιστορία της Κρητικής Χωροφυλακής, Ρέθυμνο 1962 σελ 14.
Γ. Παναγιωτάκη, Η Κρήτη στις αρχές και τα τέλη του 20ου αι. σελ 175.
Ιστορικό Λεύκωμα τ. Β' -Ι. Ν. Μάντακα.
Κρητική Πολιτεία, αφιέρωμα εφημ. Χανιώτικα Νέα 6/6/2000, τευχ. 13 σελ 5.
Πρίγκιπος Γεωργίου, αναμνήσεις εκ Κρήτης 1898-1906, Αθήνα 1959 σελ 63.
Κρητική Πολιτεία ό.π. τεύχος 12, σελ 3.
Η Αστυνομία στη Θεσσαλονίκη-Κ. Δανούσης-Αστυνομική Επιθεώρηση Οκτώβριος 1998.
Το Ελληνικόν Αστυνομικόν πρόβλημα, Αλεξ. Δρεμπελα, Αθήνα 1977 σελ 52.
Π. Τσάκωνα, Ιστορία της Κρητικής Χωροφυλακής, σελ. 33.
Η Αστυνομία στη Θεσσαλονίκη-Κ. Δανούσης-Αστυνομική Επιθεώρηση Οκτώβριος 1998.
Π. Τσάκωνα ό.π. σελ 33.
Η Κρήτη και η ιστορία της, Ι. Χρηστάκη-Γ. Πατεράκη, Αθήνα 1999.σελ 517-8.
Π. Τσάκωνα ό.π. σελ 42.
Χρονικό του 2ου αιώνα, έτη 1915-1916.
Π.Τσάκωνα ό.π. σελ 46.
Κ. Δανούσης ό.π.
Ιστορία Ελληνικού Έθνους, Εκδοτικής Αθηνών, τόμος ΙΕ σελ 58.
Η Αστυνομία στη Θεσσαλονίκη-Κ. Δανούσης-Αστυνομική Επιθεώρηση Οκτώβριος 1998.
Ιστορία Ελληνικού Έθνους Εκδοτικής Αθηνών τ. ΙΕ.
Το Ελληνικόν Αστυνομικόν πρόβλημα, Αλεξ. Δρεμπελα, Αθήνα 1977 σελ 55.
Η Ιστορία της Αστυνομίας στην Ελλάδα-Κ. Λύτρα, -περιοδικό Νέα της Ι.Ρ.Α.

HECKLER & KOCH
JAGD- UND SPORTWAFFEN GmbH

ΟΠΛΑ
ΦΥΣΙΓΓΙΑ
ΑΜΥΝΤΙΚΟΣ ΕΞΟΠΛΙΣΜΟΣ



P2000 SK



USP CUSTOM SPORT



SP COMPACT
SP STANDARD



USP EXPERT

ΑΠΟΚΛΕΙΣΤΙΚΗ ΑΝΤΙΠΡΟΣΩΠΕΙΑ

ΕΙΣΑΓΩΓΗ- ΔΙΑΘΕΣΗ ΤΩΝ ΠΡΟΪΟΝΤΩΝ

ΤΟΥ ΓΕΡΜΑΝΙΚΟΥ ΟΙΚΟΥ HECKLER & KOCH

ΥΠΕΡΗΦΑΝΟΣ ΖΑΧΑΡΙΑΣ

ΔΥΡΡΑΧΙΟΥ 79 ΣΕΠΟΛΙΑ

ΤΗΛ. 210.5155760-5139330



HECKLER & KOCH SLS 2002



ΕΙΔΙΚΕΣ ΤΙΜΕΣ ΣΤΑ ΣΩΜΑΤΑ ΑΣΦΑΛΕΙΑΣ

ΟΛΑ ΤΑ ΜΟΝΤΕΛΑ HK ΣΕ ΔΙΑΜΕΤΡΗΜΑΤΑ ΤΩΝ 9-40-45mm

ΝΕΟΛΑΙΑ ΚΑΙ ΤΟ ΜΕΛΛΟΝ ΤΗΝ ΕΠΟΧΗ ΤΗΣ



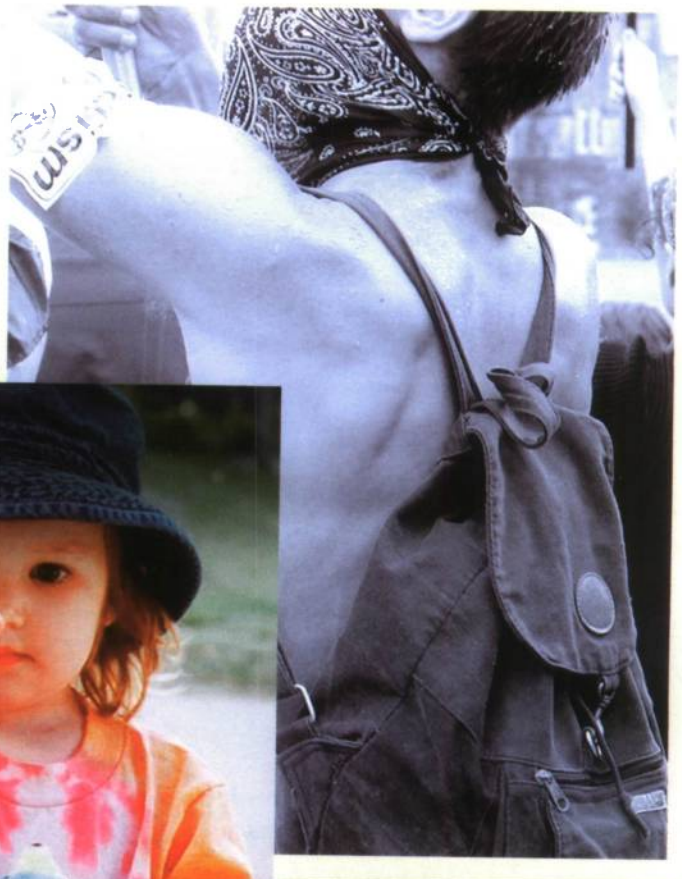



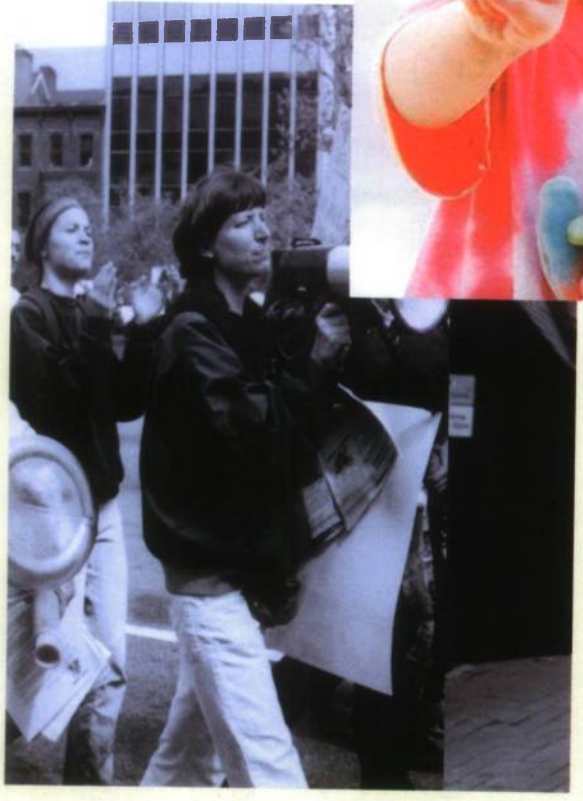

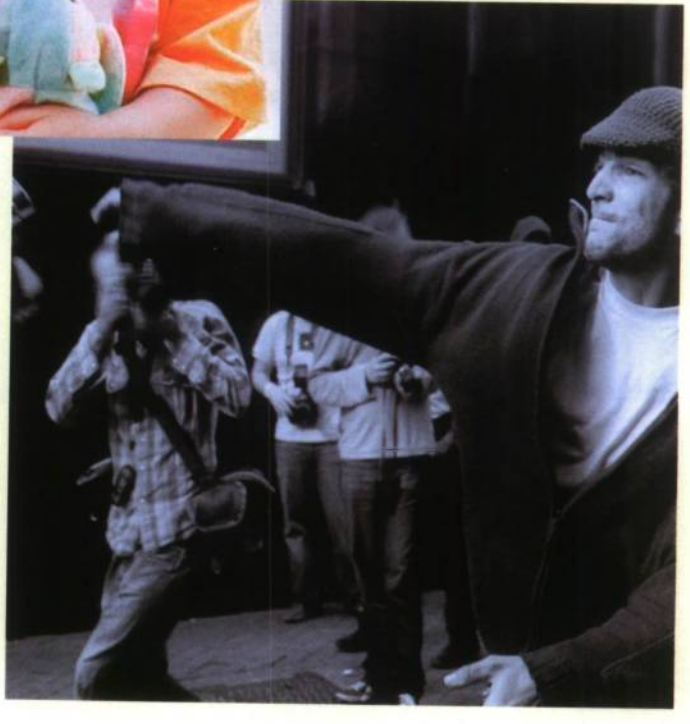

Του Παναγιώτη Τζαμαλίκου
Καθηγητή Φιλοσοφίας του Α.Π.Θ.

ΤΗΣ ΔΗΜΟΚΡΑΤΙΑΣ ΠΑΓΚΟΣΜΙΟΠΟΙΗΣΗΣ

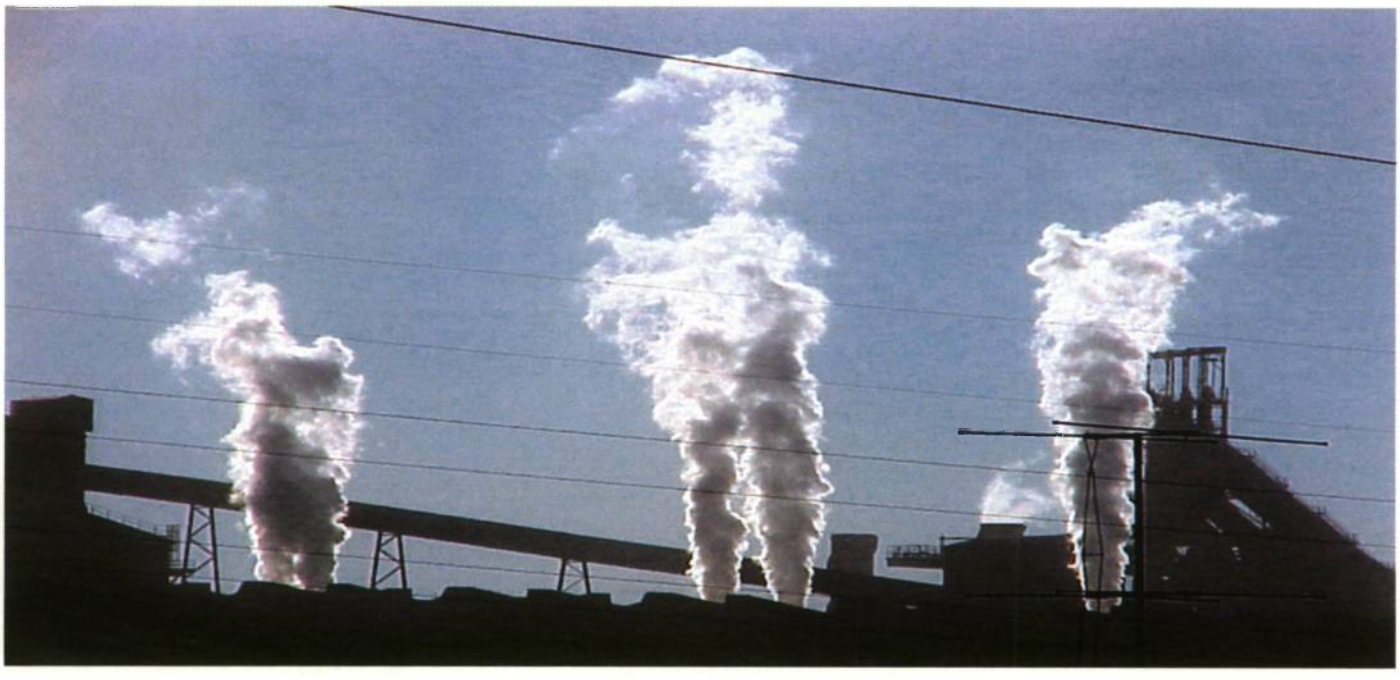

Οι κοινωνίες οι οποίες σήμερα δημιουργούν και απολαμβάνουν την πρωτοπορία των τεχνολογικών επιτεύξεων είναι οι βιομηχανικές κοινωνίες, με καθεστώς την κοινοβουλευτική δημοκρατία δυτικού τύπου. Σε αυτές τις τεχνολογικώς ανεπτυγμένες κοινωνίες, φαινομενικώς όλα βαίνουν καλώς είναι οι «θριαμβεύουσες» κοινωνίες του σήμερα. Εν τούτοις, παρά την αίσθηση υπεροχής που επιθυμούν να αποπνέουν, εντός αυτών λαμβάνουν χώρα φαινόμενα τα οποία δεν είναι δυνατόν να θεωρηθούν ως εκδηλώσεις τυχαίες, ή ασύνδετες μεταξύ των. Οι φοιτητές και οι νέοι εξεγείρονται όλο και πιο συχνά. Αλλά, πέραν αυτού, εκείνο που αποτελεί καινοφανές φαινόμενο, είναι ότι η πνιγμονή τους μέσα σε μία ζωή που τους επιφυλάσσει όλων των ειδών τα αδιέξοδα, δεν τους επιτρέπει και την συστηματική, σαφή και απερίφραστη έκφραση των αιτημάτων τους – ούτε καν υπό την μορφή συνθημάτων

Η αίσθηση του αδιεξόδου των νέων ανθρώπων πολύ συχνά εκδηλώνεται ως τυφλή βία και ως μανία καταστροφής. Παρατηρείται άνοδος ακραίων τάσεων πάσης αποχρώσεως, υπάρχει ένας διάχυτος ρατσισμός και έξαρση της εγκληματικότητας. Ταυτόχρονα, οι άνθρωποι αισθάνονται όλο και περισσότερο απογοητευμένοι από το πολιτικό σύστημα της κοινοβουλευτικής δημοκρατίας δυτικού τύπου. Τρέφουν όλο και λιγότερη εκτίμηση προς τους πολιτικούς και το επάγγελμα που αυτοί ασκούν. Απέχουν όλο και περισσότερο από τις θεσμικές εκδηλώσεις αυτού του πολιτεύματος. Απεχθάνονται κάθε ενασχόληση με τα κοινά. Διότι μια τέτοια ενασχόληση έφθασε να θεωρείται ότι προϋποθέτει εγκατάλειψη των ευγενέστερων ιδεωδών, τα οποία (μόνο κατά θεωρία) γαλουχούν τον άνθρωπο από την παιδική του ηλικία. Πλείστοι όσοι προικισμένοι, οι πιο ικανοί, οι ευφυέστεροι και υψηλού ήθους άνθρωποι αποσύρονται «εις τα ίδια». Ενώ οι πολλοί παραμένουν άβουλοι, απογοητευμένοι και μη δυνάμενοι πλέον να πιστέψουν σε οποιαδήποτε ηγεσία, οποιοδήποτε όραμα, ή ιδέα. Υπάρχει μία αποστροφή σε κάθε συλλογική έκφραση ή δραστηριότητα – εκτός από την ένταξη υπό τα κοινά λάβαρα ψυχώσεων, οι οποίες συχνά εκφράζουν μάλλον φοβία και απογοήτευση, παρά οποιαδήποτε ιδεολογία.

Ταυτόχρονα, παρατηρείται μία εκρηκτική, σχεδόν απεγνωσμένη, εκδήλωση θρησκευτικότητας και σε χώρους εκτός εκκλησίας. Θρησκευτικότητας, η οποία συχνά προσλαμβάνει τις διεστραμμένες μορφές μιας ομιχλώδους δεισιδαιμονίας, η οποία απεχθάνεται το φως και επιζητεί ασφάλεια στο ημίφως της μαγείας, της αστρολογίας, της σατανολατρείας. Ένα φαινόμενο που συνδυάζεται με την τεχνητή αναζήτηση προσωπικών παραδείσων μέσω των ναρκωτικών.

Μήπως άραγε όλα αυτά αποτελούν συμπτώσεις; Αν ισχυρισθεί κανείς ότι έτσι είναι, τότε θα πρέπει να παρατηρήσουμε ότι οι συμπτώσεις αυτές είναι πάρα πολλές για να εκδηλωθούν όλες μαζί εν ταυτώ. Αν όμως δεν

είναι συμπτώσεις, τότε όντως πρόκειται για φαινόμενα τα οποία συνιστούν εκφάνσεις μιας ριζικής μεταλλαγής, η οποία συντελείται στις ψυχές και την λογική των ανθρώπων. Εκφάνσεις, οι οποίες δεν είναι δυνατόν να μη αποτυπωθούν τελικώς και στο πολιτικό σκηνικό της ιστορίας.

Την ώρα που ο άνθρωπος της (θεωρούμενης ως) προηγμένης κοινωνίας ευρίσκεται κατάκοπος και έκπληκτος μπροστά σε ένα τοπίο από ερείπια κάθε ιδεολογίας και κάθε πίστεως, την ώρα που ο άνθρωπος της κοινωνίας του ορθολογισμού και του «χριστιανισμού» είναι εξαντλημένος από κάθε μορφής κατανάλωση και καταναλωτισμό, την ώρα που ο άνθρωπος της τεχνολογικής κοινωνίας αναζητεί, στα σκοτεινά, νέα πρότυπα, νέες αξίες, νέους στόχους, νέα οράματα, την ώρα που ο άνθρωπος, ο γαλουχημένος με τις αξίες του δυτικού πολιτισμού, τελεί σε μία υπαρξιακή διαδικασία ρήξεως με το παρελθόν και (το και τραγικότερο) με το ιστορικό του παρόν, την ώρα αυτή, ο τεχνολογικός παράδεισος της Δύσεως απορρίπτεται από πλήθη τα οποία αναζητούν ένα νέο τρόπο ζωής.

Την ώρα αυτή εμφανίζονται στο προσκήνιο της ιστορίας λαοί πεινασμένοι, μέχρι πρότινος σκιώδεις, λαοί οργισμένοι από τον τρόπο που διακυβερνήθηκαν, λαοί προσβεβλημένοι από την υποκρισία με την οποία τους αντιμετώπισε η διεθνής κοινωνία. Ζητούν αναγνώριση της ταυτότητάς των και νέα θέση στον κόσμο. Και τούτο επιζητείται μέσα από τις ωδίνες και οδύνες εμφυλίων πολέμων, κοινωνικών αναταραχών και ενόπλων συγκρούσεων.

Το πνεύμα των Νέων Χρόνων, μας έμαθε να σκεπτόμεθα τη δημοκρατία ως σχέση ανάμεσα σε άτομα (το θεοποιημένο Υποκείμενο του Διαφωτισμού). Όμως στο σύγχρονο κόσμο της παγκοσμιοποίησης, η δημοκρατία ανακύπτει ως αίτημα σχέσεως ανάμεσα σε ευρύτερα πληθυσμιακά σύνολα – όχι καν απλώς κράτη.

Το ερώτημα λοιπόν είναι αν είναι δυνατόν να συνεχισθεί αυτή η κατάσταση, και που οδηγεί η παράταση αυτής της τάξεως πραγμάτων. Διότι καθίσταται αμέσως σαφές ότι το σημερινό επίπεδο υλικής ευημερίας ενός μικρού τμήματος του πλανήτη είναι ασυμβίβαστο με την έσχατη ένδεια, η οποία επικρατεί σε άλλες χώρες. Το χειρότερο είναι ότι η ευημερία των μεν φαίνεται να βασίζεται στην ένδεια των δε. Το αρχαίο πρότυπο της αθηναϊκής δημοκρατίας, με τους 30.000 πολίτες και τους 400.000 δούλους, εφαρμόζεται σήμερα σε πλανητική κλίμακα. Είναι, εν τούτοις, φανερό ότι μία νέα – και επειγόντως απαραίτητη σήμερα – ηθική, κατ' ανάγκην θα συνεξετάζει το επίπεδο της σημερινής υλικής ευημερίας, με το αίτημα της διεθνούς κοινωνικής δικαιοσύνης. Με μία τέτοια οπτική, το σημερινό επίπεδο αφάνταστων ανισοτήτων και άκρως παράλογων οικονομικών σχέσεων μεταξύ πλουσίων και φτωχών κρατών δεν θα στέρεται με την επ-

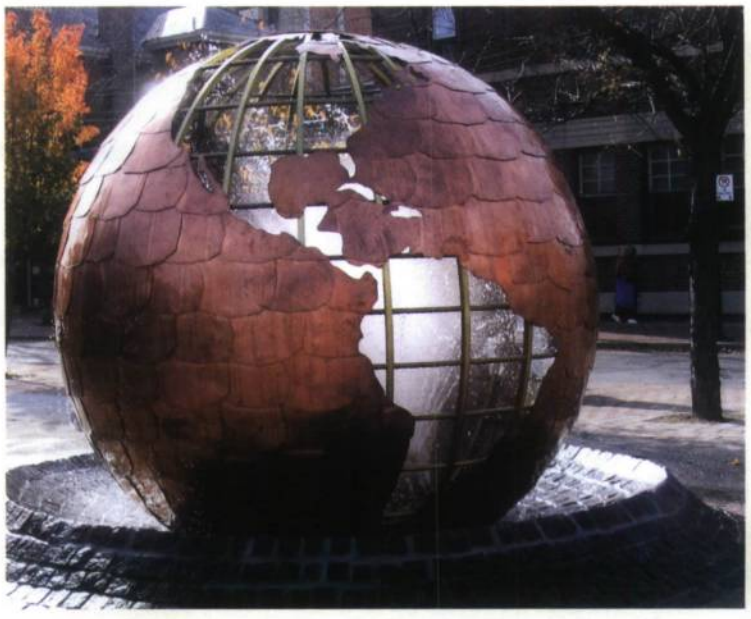



δοκιμασία αυτής της νέας ηθικής αντίληψης.

Αλλά δεν είναι μόνο η ταυτόχρονη ευημερία των ολίγων με την εξαθλίωση των πολλών. Είναι και η ανάγκη επανεξετάσεως της όλης οικονομικής αντιλήψεως, η οποία στηρίζεται στην τόνωση της καταναλώσεως εν όψει των περιορισμών που επιβάλλουν η αύξηση του πληθυσμού και το περιβάλλον. Το χειρότερο είναι ότι αυτού του είδους τα μείζονα προβλήματα καλείται να τα λύσει μία πολιτική τάξη και μία πολιτική ηθική, η οποία είναι εξ αρχής και a priori δομημένη έτσι, ώστε να φθάσει σε αδιέξοδα, να καταρρεύσει κατά την αναπόφευκτη σύγκρουσή της με τα τροχοδρομημένα αδιέξοδα αυτά.



Ο ουρανός της ιστορίας δεν είναι σήμερα ιδιαίτερα ευοίωνος – αντίθετα είναι ζοφερός και γνοφώδης. Από τα αδιέξοδα των δημοκρατικών κοινωνιών δεν κυβεύεται μόνο η μοίρα της δημοκρατίας, αλλά αυτή η φυσική ύπαρξη του ανθρώπου. Εν μέσω αυτής της ωκεάνειας σκοτεινιάς, που προμηνύει θυελλώδη καταιγίδα, οι σχετλιασμοί για την μοίρα της δημοκρατίας δεν οδηγούν πουθενά, αν δεν συνοδεύονται από συναίσθηση των πηγών του αδιεξόδου και των προϋποθέσεων για μία μεταρρυθμισμένη πράξη του δημοκρατικού φρονήματος.

Τούτο σημαίνει ότι κύριος σκοπός δεν μπορεί να είναι το να ιδεοποιήσουμε τα πράγματα. Αλλά να ιχνογραφηθεί το πλαίσιο μιας πράξης που να πραγματώνει τις ιδέες.

Βεβαίως, οι ιστορικές μεταρρυθμίσεις δεν συντελούνται ακαριαία, ούτε γίνονται επειδή βγαίνει κάποιος και το προτείνει ή το ζητεί. Λαμβάνουν χώρα βαθμηδόν – και μόνο αν ωριμάσουν οι προς τούτο ιστορικές προϋποθέσεις. Αλλά οι ιστορικές μεταρρυθμίσεις ούτε καν εκκινούν, αν αρχεγόνως δεν έχει αναφανεί η ανάγκη γι' αυτές, στις συνειδήσεις των ανθρώπων. Για να φανούν τα αδιέξοδα και οι αντιφάσεις δεν αρκεί να τα ζει κάποιος (όπως σήμερα)_ αλλά πρέπει να τα έχει συνειδητοποιήσει σε βάθος. Μόνο τότε μπορούν αν υπάρξουν έλλογες ελπίδες για την άρση των αδιεξόδων και την υπέρβαση των αντιφάσεων.



Η δημοκρατία οφείλει αυτογνωσία, για να έχει δυναμισμό. Και «αυτογνωσία» δεν σημαίνει κυρίως επίγνωση των απε-



των της, αλλά επίγνωση των αδυναμιών της και, περαιτέρω, διερεύνηση των υγιών δυνατών προοπτικών της. Και ακόμη, επινόηση των τρόπων, ώστε οι εύχυμες προοπτικές να λάβουν υπόσταση ιστορική – όχι να παραμείνουν απλά διανοήματα.

Διότι η πορεία προς το μέλλον προϋποθέτει, κατ' αρχήν, συνειδητοποίηση των αδιεξόδων του παρόντος.

Τα προβλήματα

Οι παράγοντες που επηρεάζουν τη δημοκρατία είναι άπειροι_όπως άπειροι είναι και οι παράγοντες που διακαθορίζουν την ανθρώπινη ύπαρξη. Όμως, σε κάθε ιστορική εποχή, αναδεικνύονται κάποιοι παράγοντες ως δεσπόζοντες για τη μοίρα της δημοκρατίας και το μέλλον της. Έτσι, εδώ κατ' ανάγκην υπεισέρχεται η δική μας επιλογή. Έτσι δίδουμε ιδιαίτερη προσοχή σε τέσσερις παράγοντες οι οποίοι, στην εποχή μας, εμφανίζονται ως οι κρισιμότεροι για τη διαμόρφωση της ιστορικής αύριον.



Οι παράγοντες αυτοί είναι:

1. Η Παιδεία – αλλά όχι γενικώς. Η σχέση Παιδείας και Δημοκρατίας κατά κόρον έχει αναλυθεί στο παρελθόν, εκείνο που έχει σημασία σήμερα είναι οι σημερινές εμπνεύσεις, επιλογές και κατευθύνσεις της παιδείας μέσα στο πραγματικό και αλληλεξαρτώμενο διεθνές περιβάλλον.

2. Η Τρομοκρατία – αλλά να διευκρινίσω ότι με τον όρο εννοώ όχι μόνο τη ρακένδυτη, αλλά και εκείνη που φοράει βραδινό σκούρο ένδυμα δείπνου. Το φαινόμενο παρουσιάζει σήμερα έκτακτο ιστορικό ενδιαφέρον, αν μάλιστα ληφθεί υπόψη ένα κρίσιμο σύγχρονο στοιχείο αδιεξόδου: Η δημοκρατία τείνει να αυτοκτονήσει, τη στιγμή ακριβώς που προσπαθεί να σωθεί αντιμετωπίζουσα την τρομοκρατία.



3. Οι οικονομικοί παράγοντες. Αλλά, και πάλι, όχι γενικώς – οι παλαιότερες αναλύσεις περί σχέσεως ευμάρειας και δημοκρατίας, ισχύουν μεν κοινοτόπως, αλλά έχουν αρχίσει να σκονίζονται. Γνωρίζαμε ότι η δημοκρατία υπονομεύεται από την οικονομική υπανάπτυξη, ότι δεν υπάρχει «δημοκρατία με άδειο στομάχι». Αλλά ήδη έχει καταστεί σαφές ότι η ουσία της δημοκρατίας υπονομεύεται επίσης και από την οικονομική υπερανάπτυξη. Γεγονός που μας ωθεί να διερωτηθούμε αν η σύγχρονη (περίπου θρησκευτική) αξία της συνεχούς οικονομικής ανάπτυξης αξίζει πλέον να υπάρχει ως δικαιωμένος στόχος των δημοκρατικών κοινωνιών. Να διερωτηθούμε για σύγχρονα «κοινωνικά νεοπλάσματα», τα οποία εν πολλοίς ακυρώνουν την δημοκρατική ουσία – όπως η σύγχρονη εκδοχή της αλλοτρίωσης, οι συνέπειες των νεοπαγών παραγωγικών και καταναλωτικών σχέσεων υπό τη σκέπη πολυεθνικών κολοσσών, η νέα οργάνωση της αστικής ζωής. Να διερωτηθούμε για τις έσχατες απολήξεις της ιστορικής συζεύξεως δημοκρατίας και καπιταλισμού – που είχε αναφανεί ως αναπόδραστη (σύζευξη) κατά την ανάδυση της σύγχρονης δημοκρατίας (αφού αυτή είχε τότε στηριχθεί στην τάξη των εμπόρων). Η σύγχρονη δημοκρατία φαίνεται ανίκανη να απορρίψει το ιδανικό της συνεχούς οικονομικής ανάπτυξης, χωρίς ταυτόχρονα να απορρίψει τον εαυτό της. Επί πλέον, αυτή η δημοκρατία φαίνεται ανίκανη να αντιδράσει σε ένα σύγχρονο ιστορικό γεγονός: Ότι κάθε κρίση οικονομική μετατρέπεται, αυτόματα, σε κρίση κοινωνική. Έτσι η δημοκρατία περιπίπτει σε κρίση είτε το καπιταλιστικό σύστημα ανθεί και αναπτύσσει τις μεθόδους του, είτε αυτό το σύστημα ευρίσκεται σε κρίση.

Σήμερα, τα πολιτικά προβλήματα όλο και περισσότερο γίνονται προβλήματα φιλοσοφικά. Λόγου χάρη, πώς ορίζεται αυτό που λέμε «ζωή» και πότε αυτή θεωρείται ότι αρχίζει; Αν πρόκειται για μία άμβλωση, ποιος έχει το δικαίωμα και την «γνώση» να τερματίσει μία ζωή – ο φιλόσοφος, ο επιστήμονας, ή ο ιερωμένος; Και ποιος πρέπει να αποφασίσει γι' αυτό τον τερματισμό; η μητέρα, η γιατρός, η πολιτεία ή η εκκλησία; Εδώ άρα έχουμε μία συγκεχυμένη ανάμιξη της θρησκείας, της φιλοσοφίας, της επιστήμης και της πολιτικής. Εκείνο που δεν έχουμε είναι σαφείς απαντήσεις

Σε διεθνές επίπεδο, τα παγκόσμια προβλήματα είναι εν ταυτώ κοινωνικο/οικονομικά, περιβαλλοντικά, ακόμη και φιλοσοφικά. Και όλο και μειώνεται η δυνατότητα να παρασχεθούν σαφείς απαντήσεις.

Σε ένα τέτοιο πλαίσιο, ό,τι ακούγεται (ή, επαπειλείται) ως σύγκρουση πολιτισμών είναι στην πραγματικότητα σύγκρουση διαφορετικών αντιλήψεων για τη ζωή, και ταυτόχρονα διαφορετικών πραγματικών δυνατοτήτων.

Στον εύπορο κόσμο, κυριαρχεί η επιδίωξη της προσωπικής άνεσης, της ευχαρίστησης στην προσωπική και κοινωνική ζωή, ενώ η επιστήμη και η τεχνολογία διανοίγουν συνεχώς νέες δυνατότητες αναπτύξεων των ανθρώπων. Δεν είναι τυχαίο ότι στην πολιτική σκηνή, η πολιτική ρητορική κυριαρχείται από αξίες που είναι προσανατολισμένες προς την ικανοποίηση των προσωπικών υλικών αναγκών. Αυτή η παροχή ικανοποίησης προβάλλεται ως η κύρια προτεραιότητα για την πολιτική πρακτική.

Στον φτωχό κόσμο προβάλλουν ως πρώτες προτεραιότητες η επιβίωση, εν μέσω παθών, απογοητεύσεων και της πικρής γεύσης της αδικίας εναντίον της προσωπικής, της κοινωνικής και της πολιτικής υποστάσεως των ανθρώπων. Αδικίας που καθίσταται εναργέστατη στα μάτια των φτωχών από τις εικόνες που μεταφέρει παντού η δορυφορική τεχνολογία των επικοινωνιών και η οποία δημιουργεί οργή, φθόνο και απογοήτευση. Στην ιστορική σκηνή άρα, οι φανατικοί θρησκόληπτοι ουτοπιστές θεωρούν ως επιβεβλημένη τη σύγκρουση ανάμεσα στον κόσμο του αχόρταγου καταναλωτή και του λιμοκτονούντος θεατή των δορυφορικών καναλιών, που μεταφέρουν παντού την εικόνα της ευημερίας των ολίγων. Εδώ αξίζει να θυμηθούμε το σύνθημα των Αμερικανών yuppies της δεκαετίας του 1980: «Greed is good» - η απληστία είναι καλό πράγμα. Από τις διευθυντικές θέσεις τους, πολλοί από αυτούς καθόρισαν ουσιαστικές προτεραιότητες της διαδικασίας που επεκράτησε να ονομάζεται παγκοσμιοποίηση.

Ο εύπορος κόσμος ικανοποιείται ηθικά κρίνοντας την παγκόσμια τάξη πραγμάτων με κριτήρια του τι είναι «νόμιμο» και τι «παράνομο». Ο φτωχός κόσμος, αντίθετα, προβάλλει την αντίθεση ανάμεσα σε ότι είναι «δίκαιο» και «άδικο», και την αντίθεση ανάμεσα σε ό,τι θεωρεί ως «σωστό» και ως «λάθος» στην παγκόσμια τάξη και δράση.

Έτσι, η αύξουσα τεχνολογική ισχύς, που αποτελεί υπόβαθρο της διαδικασίας παγκοσμιοποίησης (όπως είναι οι επικοινωνίες και οι μεταφορές κεφαλαίων), έχει δημιουργήσει ιστορικώς καινοφανή προβλήματα-νομικά, κοινωνικά, επαγγελματικά, θρησκευτικά, ηθικά. Το χάσμα είναι εκρηκτικό, διότι είναι χάσμα ανάμεσα στις θεμελιώδεις προτεραιότητες της ζωής.

Παγκοσμιοποίηση (με την έννοια της συνάφειας και της συνεργασίας των κοινωνιών) σε τέτοιο υπαρξιακό περιβάλλον αποτελεί προδήλως ψευδαίσθηση. Και είναι ψευδαίσθηση, διότι οι δύο κόσμοι δεν χωρίζονται πλέον από χρόνο και απόσταση. Οι πολλοί βλέπουν δορυφορικώς, αυτά που δεν θα αποκτήσουν ποτέ. Διότι είναι αδύνατον να αποκτήσει ποτέ αυτή η πλειοψηφία των φτωχών τις ανέσεις που απολαμβάνει ο Δυτικός Κόσμος. Άλλωστε, μερικά από τα χειρότερα περιβαλλοντικά προβλήματα προέρχονται ακριβώς από την καθολικώς διαθέσιμη τεχνολογία και δημοκρατική χρήση της: Η μόλυνση από τα ιδιωτικά αυτοκίνητα, τα γεωργικά φάρμακα, τα σπρέι, οι τεράστιες ποσότητες των αποβλήτων του καταναλωτικού, είναι μερικά παραδείγματα. Αν, από κάποιο θαύμα, αυτοί οι πληθυσμοί ανθρώπων, αποκτούσαν τα αυτοκίνητα, τα κλιματιστικά, τα σπρέι, και τα άλλα που συνιστούν την ευημερία των πλουσίων κρατών, τότε η παγκόσμια οικονομία και κάθε έννοια οικολογίας θα κατέρρεαν αμέσως. Η πιο πιθανή προοπτική άρα είναι περισσότερη οργή και απογοήτευση των φτωχών λαών, και όχι επιτυχής μίμηση του δυτικού τρόπου ζωής.

Σε ένα τέτοιο σκηνικό, αντί για θεμελιώδεις προκείμενες προτάσεις μιας οντολογίας με πλανητική αποδοχή (που σήμερα απουσιάζουν), ανάγονται σε ύψος δόγματος αξίες όπως η ανταγωνιστικότητα, η παραγωγικότητα, το ελεύθερο εμπόριο, οι ιδιωτικοποιήσεις – ενώ όλοι βλέπουν ότι η επέκταση της αγοράς δεν επεκτείνει αυτομάτως τη δημοκρατία και τις ελευθερίες στα απόμακρα μέρη όπου φθάνει.

Ούτως ή άλλως, βλέπουμε επιλεκτικώς «παγκοσμιοποιημένη» συμπεριφορά. Επιβάλλεται ένας ενιαίος τρόπος κατανάλωσης και παραγωγής, μία ενιαία παγκόσμια τεχνολογική πρακτική, επιβάλλεται η ελεύθερη διακίνηση αγαθών, υπηρεσιών και κεφαλαίων, αλλά δια ροπάλου εμποδίζεται η ελεύθερη διακίνηση ανθρώπων.

Όλα αυτά σημαίνουν όχι απλώς στρεβλώσεις στην κατανομή του παγκοσμίου εισοδήματος και εγγενείς αντιφάσεις της παγκόσμιας οικονομικής δραστηριότητας. Σημαίνουν ότι ο κόσμος ήδη διαιρείται από χάσματα τα οποία έχουν κατ' εξοχήν πολιτιστικό και φιλοσοφικό χαρακτήρα. Ο εύπορος κόσμος ασχολείται πολύ με το να παρατείνει την ανθρώπινη ζωή, αλλά δεν ασχολείται καθόλου με το να δώσει ένα ανθεκτικό νόημα σε αυτή τη ζωή. Τα κοινωνικά και πολιτιστικά προβλήματα είναι εν τέλει προβλήματα φιλοσοφικής φύσεως, και στις περισσότερες περιπτώσεις η αντιμετώπιση τέτοιων προβλημάτων μέσω μιας κυβερνητικής πολιτικής είναι στην ουσία εγγενώς άσχετη και ασύμβατη με τα προβλήματα αυτά.

Έχει, λοιπόν, μέλλον η δημοκρατία εν μέσω των ιστορικώς καινοφανών συνθηκών;

Μέλλον θα εσήμαινε μέλλον για το δημοκρατικό φρόνημα του οποίου τα καταστατικά στοιχεία είναι γνωστά: Ο σεβασμός της ελευθερίας του πλησίον_ η αναγνώριση της αξιοπρέπειάς του_ η αναγνώριση του δικαιώματός του να σφάλλει ή να έχει άδικο_ η αναγνώριση του δικαιώματός του να προσπαθεί να κατακτήσει νομίμως την εξουσία_ η ανοχή_ η μετριοπάθεια_ η άσκηση της πειθούς και της επιχειρηματολογίας, ως μέσου επιβολής μιας απόψεως_ η διαλεκτική. Ο σεβασμός προς τους νόμους και τους θεσμούς, που προκύπτει από την συνειδητή κατάφαση προς αυτούς, αλλά και από της επίγνωση του γεγονότος ότι πάντοτε θα έλθει μία στιγμή που ο πολίτης θα ζητήσει την προστασία τους. Και πάνω απ' όλα, στοιχείο του δημοκρατικού φρονήματος είναι η μεσότητα – πραγμάτωση του μέτρου στην ψυχή, το πνεύμα και τις πράξεις των ανθρώπων.

Αναζητούμε την τύχη του φρονήματος αυτού σε ένα κόσμο που μοιάζει με Βαβέλ. Ο καθένας ας δώσει την απάντησή του στο κρίσιμο ερώτημα. Εκείνο που εγώ θα έλεγα, τελειώνοντας, είναι τούτο: Όντως, η κατάσταση μοιάζει με Βαβέλ. Αλλά το πρόβλημα δεν είναι να κάνουμε τον πύργο ψηλότερο, αλλά να βρούμε μία γλώσσα να συνεννοηθούμε.

***Το κείμενο εγράφη και εκφωνήθηκε σε Ημερίδα που εδόθη το 2005 στη Σχολή Εθνικής Ασφάλειας**



Κώστας Παπαγεωργίου & ΣΙΑ



Μιχαλακοπούλου 198
Αμπελόκηποι Αθηνών

Τηλ. 210.7716670 & 210.7703886
Service 210.7752336
Fax 210.7715498

www.papageorgiou.gr

ΣΕ 60 ΜΗΝΕΣ
ΧΩΡΙΣ ΠΡΟΚΑΤΑΒΟΛΗ



HONDA center



INNOVA 125
1850 €



XR 125
2750 €



CBR 125
2750 €



CBF 250
3750 €



LEAD 100
1550 €

ΠΡΟΣΦΟΡΕΣ ΜΗΝΟΣ

XL1000 — 10300€

XL1000 ABS — 11500€



CBR 1000RR
12900 €

ΕΚΤΟΣ ΑΠΟ ΤΙΣ ΤΙΜΕΣ ΚΑΙ ΑΛΛΕΣ ΕΚΠΤΩΣΕΙΣ

- Αντικατάσταση σε όλη την Ελλάδα
- 2 χρόνια εγγύηση αντιπροσωπείας
- Εξουσιοδοτημένο service



NEW TRANSALP 650
6800 €



CBR 600RR
10800 €



CBF 600S
7700 €



CB 600F HORNET
7500 €



SH 150i
3150 €

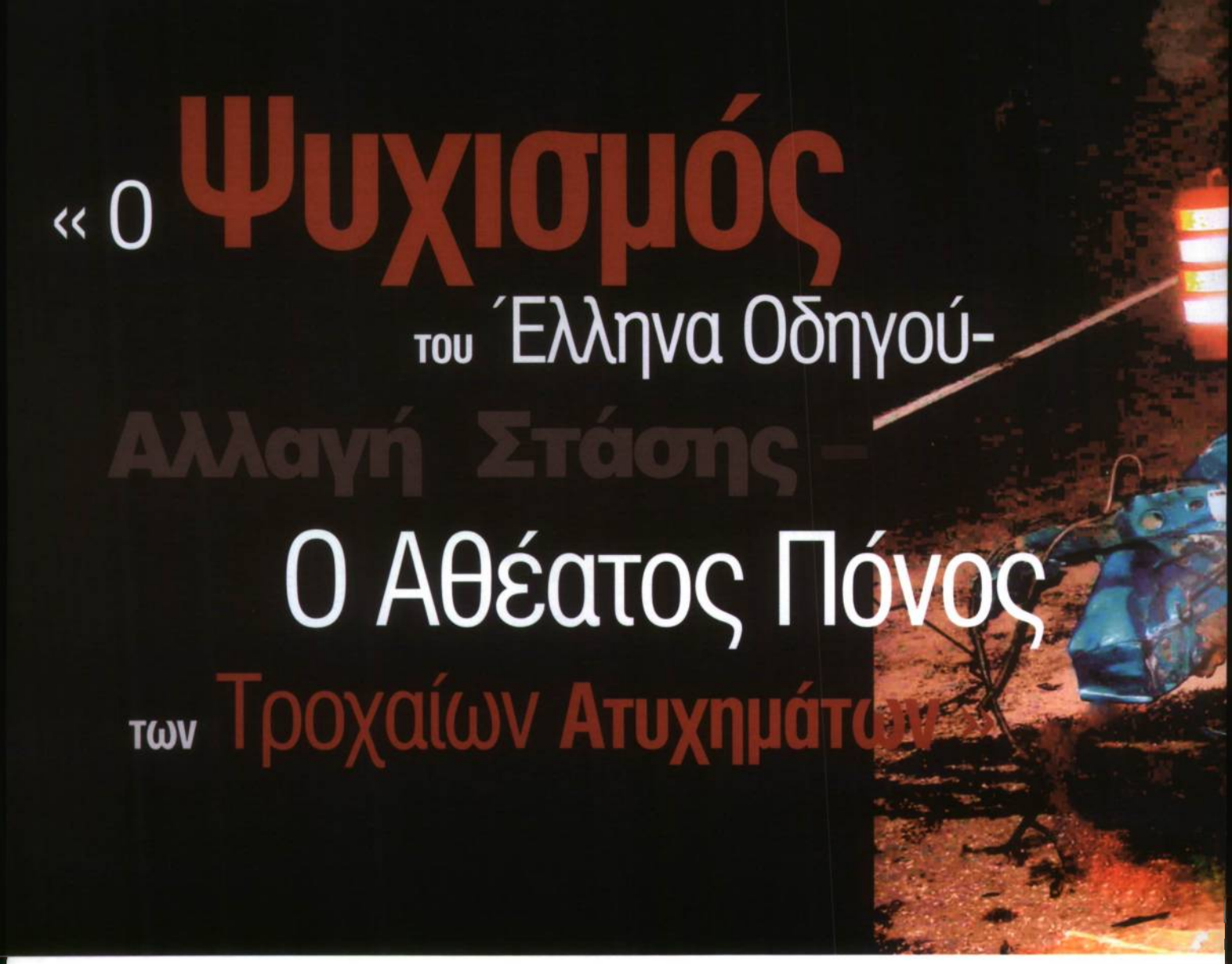

«Ο Ψυχισμός του Έλληνα Οδηγού- Αλλαγή Στάσης - Ο Αθέατος Πόνος των Τροχαίων Ατυχημάτων»

Έρευνες αναφέρουν ότι οι νέοι γίνονται οι καλύτεροι στρατιώτες και οι χειρότεροι οδηγοί!

Του Ταξίαρχου Βασίλειου Γατσά, Διοικητή της Σχολής Αστυφυλάκων.

..... κι' αυτό γιατί, από τη μία αντιμετωπίζουν το φάσμα του θανάτου σαν κάτι πολύ μακρινό και ξένο και από την άλλη, ο φόβος και η ανασφάλεια τους οδηγεί στο θυμό και την επιθετική οδήγηση, μέσα από την αμυντική διεργασία, προκειμένου να επιστρατεύσουν τις δυνάμεις τους και να πολεμήσουν αυτό που νιώθουν ως απειλή.

Επίσης, επιστήμονες μας επισημαίνουν ότι, ένας από τους κυριότερους τρόπους άρνησης του θανάτου είναι μια πίστη στην προσωπική μας ιδιαιτερότητα, μια πεποίθηση ότι εξαιρούμαστε από την βιολογική αναγκαιότητα και ότι η ζωή δεν θα μας συμπεριφερθεί με τον ίδιο ωμό τρόπο που συμπεριφέρεται σ' όλους τους άλλους.

Με τον ίδιο τρόπο λειτουργούμε ασυνείδητα και στην περίπτωση της οδήγησης και στο τρόπο που αντιμετωπίζουμε τα τροχαία ατυχήματα, ότι δηλαδή: τα τροχαία ατυχήματα και οι θάνατοι, οι τραυματισμοί και τα αναπηρικά καροτσάκια είναι μόνο για τους άλλους-ποτέ για μας!

Διαπιστώνουμε ότι προστατευτικές αμυντικές διεργασίες, που αποσκοπούν στην προστασία του ψυχισμού μας, λειτουργούν αυτοκαταστροφικά στην περίπτωση των τροχαίων ατυχημάτων και όχι μόνο!

Αποτέλεσμα ; Θρηνούμε κάθε χρόνο χιλιάδες νέους κατά κανόνα ανθρώπους, που είτε χάνουν την ζωή τους στην



άσφαλτο είτε καταδικάζουν τον εαυτό τους ή καταδικάζονται από την ανευθυνότητα τρίτων, δια βίου στην αναπηρική καρέκλα!

Κυρίες και Κύριοι ,

Παρουσιάζει ενδιαφέρον να αναλύσουμε, πως, το σύγχρονο κράτος τα τελευταία χρόνια, προσπάθησε να αντιμετωπίσει ένα σοβαρό κοινωνικό πρόβλημα των Ελλήνων, τη συμπεριφορά των οδηγών οχημάτων. Γεγονός είναι, ότι ο αριθμός των θανατηφόρων αυτοκινητικών ατυχημάτων ή των τραυματισμών σε τροχαία είναι πολύ υψηλός σε σύγκριση με άλλα κράτη. Ο ΄Ελληνας οδηγός τρέχει με μεγάλη ταχύτητα, προσπερνά άλλα οχήματα σε επικίνδυνες στιγμές, δεν σέβεται τους πεζούς σε διασταυρώσεις, βάζει το μικρό παιδί στην αγκαλιά της μητέρας στο μπροστινό κάθισμα, δεν φορά ζώνες ασφαλείας, παραβιάζει το κόκκινο φανάρι, πίνει υπερβολικά ιδιαίτερα νυχτερινές ώρες που συντρέχουν και άλλες μεταβλητές όπως φαγητό, κούραση, υπνηλία κ.λ.π. Σε συμβολικό επίπεδο, το αυτοκίνητο για τους άνδρες, σημαίνει πολλά περισσότερα από ένα απλό μεταφορικό μέσο, διότι αποτελεί σημείο αναφοράς της επαγγελματικής τους επιτυχίας και της κοινωνικής τους καταξίωσης και τέλος, όταν δεν υπάρχει ή δεν τους καλύπτει συναισθηματικά η γυναίκα, την υποκαθιστούν σ' ένα βαθμό, αφού πολλοί άνδρες προβάλλοντας τη θηλυκή πλευρά του εαυτού τους στο αυτοκίνητο, το περιποιούνται και το χαϊδεύουν σαν ερωμένη, γι' αυτό και τα γυναικεία ονόματα των αυτοκινήτων (μπέμπα κλπ.).

Το κράτος έχει προσπαθήσει να αντιμετωπίσει το πρόβλημα της οδήγησης με δύο τρόπους : (α) με την εκπαίδευση ή την ενημέρωση και (β) με κυρώσεις ή τιμωρίες, σε περιπτώσεις παραβάσεων των διατάξεων του νόμου. Ως προς την εκπαίδευση, η καθιέρωση σύμφωνα με το νόμο μαθημάτων οδήγησης, με σκοπό τη διαμόρφωση της σωστής συμπεριφοράς του οδηγού, βρίσκεται σε ικανοποιητικό επίπεδο όχι όμως σε επιθυμητό, δεδομένου ότι η εκπαίδευση στο σχολείο γίνεται ακόμη αποσπασματικά και με προχειρότητα. Η εκπαίδευση των υποψηφίων οδηγών – σε θεσμικό τουλάχιστον επίπεδο – είναι ικανοποιητική καθώς περιλαμβάνει σωστή πληροφόρηση και εξετάσεις με δοκιμασίες και ερωτήματα σωστής οδικής συμπεριφοράς. Δυστυχώς όμως, μόλις πάρει το δίπλωμα οδήγησης, ο ΄Ελληνας οδηγός προσαρμόζει αμέσως την συμπεριφορά του στην αναρχία του δρόμου.

Αυτό, γιατί ο ΄Ελληνας οδηγός, στη μεγάλη του πλειοψηφία στην οδήγηση από τη μια δείχνει την κοινωνική του διαπαιδαγώγηση γενικά με έμφαση σε θέματα συμπεριφοράς στο δρόμο και από την άλλη ο « δρόμος » αποτελεί σημείο αναφοράς και ευκαιρία προβολής του ψυχισμού του, τού « είναι » του και συνολικά της προσωπικότητάς του, μέσα από απαξιωτικές – πολλές φορές – του συστήματος συμπεριφορές.

Η απαξίωση του ίδιου του τού εαυτού και οι αρνητικές συνέπειες του πολιτισμού μας, αντί να μετουσιώνονται σε αίσθημα ευθύνης και ευγένειας απέναντι στον εαυτό του και τους άλλους, μέσα από αρνητικές διεργασίες, τον οδηγεί στην επιθετική οδήγηση και την υπερβολική ταχύτητα. Το γκάζι, του δίνει έτσι τη δυνατότητα να νοιώσει μέσα του ότι είναι « κάποιος », πως είναι κάπου στη ζωή πρώτος, μόνο που όταν στέψει τον εαυτό του πρωταθλητή, στο τέρμα της διαδρομής, πολλές φορές είναι νεκρός οι ίδιος και τα παιδιά του ή έχει δολοφονήσει άλλους!

Στην υπηρεσιακή μου διαδρομή είχα την ευκαιρία να παρατηρή-

σω τις συμπεριφορές μιας ομάδας ατόμων με αντικοινωνική συμπεριφορά στο δρόμο τους λεγόμενους « Καμικάζι »,που με την υπερβολική τους ταχύτητα και την πρόκληση φαντασιώνονται ότι αποκτούν δύναμη, για να καλύψουν ουσιαστικά την έλλειψη της αυθεντικής- πραγματικής δύναμης. Η ροπή αυτοκαταστροφής σαν αποτέλεσμα μιας αβίωτης ζωής από την έλλειψη αγάπης, ερωτικής συντρόφου, κοινωνικής αναγνώρισης, ανασφάλειας και επαγγελματικής αποτυχίας, ενώ είναι από τα θέματα που θα ήθελε επιμελώς να αποκρύψει, τα κοινωνιολογεί στην πραγματικότητα με τον πιο ακατάλληλο και επικίνδυνο τρόπο. Επιζητώντας την προσοχή μας, αναπληρώνει αρνητικά για το κοινωνικό σύνολο, την βαθιά του





ανάγκη για κύρος, αγάπη και δύναμη αυθεντική.

Έχοντας-φοβάμαι- μειωμένη συλλογική αυτοεκτίμηση σαν λαός, δεν κατορθώσαμε ακόμη δυστυχώς, μιας και θεωρούμαστε πολιτισμένη χώρα, να έχουμε τα δικά μας θεσπισμένα και επικυρωμένα σχήματα επίκτητης συμπεριφοράς (πρότυπα δηλ. γονεϊκά κλπ) αναφορικά με την οδήγηση, μ' αποτέλεσμα να θρηνούμε κάθε μέρα νεκρούς και τραυματίες συμπολίτες μας και όχι μόνο .....

Η δεύτερη πλέον μέθοδος αλλαγής της συμπεριφοράς του οδηγού, βασίζεται σε τιμωρίες για παραβάσεις του νόμου. Η προσπάθεια αυτή, της αλλαγής της συμπεριφοράς του οδηγού, υποθέτει ότι ο φόβος της τιμωρίας, π.χ. το πρόστιμο, η αφαίρεση διπλώματος, η φυλάκιση, θα κάνει τον οδηγό να τηρεί τους νόμους. Η λεπτομερής ανάλυση τόσο της τιμωρίας, όσο και άλλων μεθόδων για την αλλαγή της συμπεριφοράς δεν είναι δυνατή στην προκειμένη περίπτωση. Αρκεί να παρατηρήσουμε, ότι ο φόβος της τιμωρίας δεν είναι αποτελεσματικός πλέον, όταν ο οδηγός έχει σκοτωθεί (και έχει σκοτώσει ίσως και άλλους), επειδή προσπάθησε να προσπεράσει αντικανονικά άλλο αυτοκίνητο. Δηλαδή ο φόβος της τιμωρίας παίζει κάποιο ρόλο στην αλλαγή της συμπεριφοράς του οδηγού, αλλά δεν είναι αρκετός, επειδή το ουσιαστικό πρόβλημα είναι η αλλαγή της στάσης. Η αλλαγή της συμπεριφοράς του οδηγού κατορθώνεται μόνο μετά την αλλαγή, τόσο του γνωστικού όσο και του συναισθηματικού στοιχείου της στάσης στο θέμα της οδήγησης.

Γεγονός είναι ότι, δεν έχει επιχειρηθεί σοβαρά η αλλαγή της στάσης στο θέμα της οδήγησης, μέσω της τηλεόρασης. Δεν εννοώ βέβαια ενημερωτικά προγράμματα, γιατί αυτά και χαμηλή ακροαματικότητα έχουν και δεν προσφέρουν τίποτα, επειδή ο Έλληνας είναι αρκετά ενημερωμένος ως προς το ποια είναι η σωστή οδήγηση. Το πρόβλημα είναι ότι δεν εφαρμόζει όσα έχει μάθει. Την αλλαγή στάσης, θα έπρεπε να επιδιώξουν όλοι οι εμπλεκόμενοι φορείς και ιδιαίτερα οι ειδικοί με άλλες μεθόδους, όπως είναι αυτή η προσπάθεια της Αστυνομικής Διεύθυνσης Σάμου τα τελευταία χρόνια, που με μεθοδική διαχείριση του φόβου και της εκπομπής μηνυμάτων, στοχεύει στο συναίσθημα των συμπολιτών μας - στην αλλαγή της συμπεριφοράς των οδηγών. Γνωρίζουμε επίσης, πόσο ισχυρή είναι η επίδραση της τηλεόρασης μέσω των διαφημίσεων στο να αλλάζει τις συνήθειες των πολιτών για να αγοράσουν το α' αναψυκτικό, την β' μπύρα, την γ' οδοντόκρεμα κ.λ.π. Ωστόσο το κράτος δεν έχει χρησιμοποιήσει τις τεχνικές των διαφημίσεων για να προσπαθήσει, τόσο να διαμορφώσει, όσο και να αλλάξει τις στάσεις προς την οδήγηση και στη συνέχεια και την ίδια την συμπεριφορά των Ελλήνων οδηγών κυρίως, αλλά και των πεζών. Σημαντικό ρόλο επίσης σ' αυτή την κατεύθυνση παίζουν και τα κινηματογραφικά έργα και βέβαια οι σκηνοθέτες μπορούν να διαδραματίσουν

Με στατιστικά δεδομένο ότι όλοι μας θα ζήσουμε την εμπειρία ενός σοβαρού τροχαίου ατυχήματος και γιατί όχι εγκλήματος, θα επιχειρήσω στο σημείο αυτό να ρίξω μια ματιά στον αθέατο πόνο και τη δυστυχία, που έχει γενεσιουργό αίτια ένα τροχαίο ατύχημα.

Μέχρι πρόσφατα, η αποτίμηση των συνεπειών των τροχαίων ατυχημάτων περιορίζονταν στις υλικές ζημίες και τις σωματικές βλάβες, κατά την φάση του ατυχήματος.

Τα τελευταία χρόνια, υπήρξε μια έντονη συνειδητοποίηση του γεγονότος ότι υπάρχουν σοβαρές δευτερογενείς συνέπειες, οι οποίες πλήττουν τις οικογένειες των θυμάτων που έχασαν ένα πρόσωπο σε ένα τροχαίο ατύχημα, αλλά και τα ίδια τα θύματα που επιζούν καθώς και τους συγγενείς τους.

Αυτό έδωσε ώθηση στην δραστηριοποίησης πολιτών, για τη συγκρότηση Οργανισμών υποστήριξης των θυμάτων και των οικογενειών τους σε όλη την Ευρώπη.
Ας δούμε όμως τα αρνητικά δεδομένα. Κάθε χρόνο στην Ευρώπη, προστίθενται 50.000 νεκροί και 150.000 ανάπηροι από τα τροχαία ατυχήματα. Αυτό σημαίνει 200.000 νέες οικογένειες κάθε χρόνο, οι οποίες υποφέρουν από τις συνέπειες της απώλειας ή της αναπηρίας ενός προσώπου που ζει μέσα στην οικογένεια. Μέχρι τώρα η κατηγορία αυτών των ανθρώπων, έχει δημιουργήσει έναν αριθμό 6.000.000 στην Ευρώπη και 100.000.000 σ' όλο τον κόσμο.
Το 1992 η Κομισιόν , η Ευρωπαϊκή Επιτροπή, ανέθεσε στην F.E.V.R. στην Ευρωπαϊκή Ομοσπονδία για τα θύματα των τροχαίων ατυχημάτων, την διεξαγωγή έρευνας πάνω στις λεπτομερείς συνέπειες των τροχαίων ατυχημάτων στην οικογένεια και την λεπτομερή καταγραφή τους. Στάλθηκαν ερωτηματολόγια σε 10.000 οικογένειες, σε 9 Χώρες της Ευρωπαϊκής΄Ενωσης και πήραν μέρος 16





Οργανισμοί. Απαντήθηκε και θεωρήθηκε ότι εκπλήρωνε τις προδιαγραφές της έρευνας, ένα ποσοστό γύρω στα 20% από τα ερωτηματολόγια που στάλθηκαν και οι εξετασθέντες ήταν τελικά 1364.
Αναζητήθηκαν πληροφορίες σχετικά με τους παρακάτω παράγοντες, δηλ. την άμεση υποστήριξη και πληροφόρηση κατά το ατύχημα, τις ποινικές διαδικασίες που ακολουθούν, την ασφάλεια και τις αστικές διαδικασίες, την ιατρική φροντίδα στο θέμα, τις σωματικές και ψυχολογικές επιπτώσεις, την επίδραση στον τρόπο ζωής και τις επιπτώσεις στο επάγγελμα. Τα αποτελέσματα, που αποτυπώθηκαν μέσα από την έρευνα, παρουσιάζονται στα επόμενα διαγράμματα.
Το εντυπωσιακό είναι ό,τι οι συγγενείς των θανόντων και οι συγγενείς των αναπήρων φαίνονται να έχουν εντονότερα σωματικά προβλήματα από τα ίδια τα θύματα που επιζούν, δηλ. από τους αναπήρους. Συμπτώματα σωματικά είναι κυρίως διαταραχές του ύπνου, κεφαλαλγίες, αγωνιώδεις εφιάλτες και προβλήματα γενικής υγείας. Ψυχολογικές επιπτώσεις όπως, η αδιαφορία για τις συνήθεις ασχολίες, η αδυναμία οδήγησης , η έλλειψη αυτοπεποίθησης, οι αγχώδεις κρίσεις, οι τάσεις αυτοκτονίας, η κατάθλιψη, η φοβία, διαταραχές της διατροφής, θυμός και μνησικακία και πίκρα.
Τα ποσοστά είναι αρκετά υψηλά και φθάνουν το 60% περίπου μεταξύ των εξετασθέντων. Είναι φυσικό η ύπαρξη ψυχολογικών προβλημάτων να οδηγεί μοιραία στην κατανάλωση ψυχοτρόπων φαρμάκων και ουσιών. Και πράγματι, ηρεμιστικά, υπνωτικά, καπνός, αλκοόλ και άλλες ουσίες αναφέρονται ότι, είτε άρχισαν είτε αυξήθηκαν σε κατανάλωση μετά από το τροχαίο ατύχημα, το οποίο δημιούργησες ένα θύμα στην οικογένεια.
Προβλήματα σχέσεων, προβλήματα επικοινωνίας, χωρισμοί ζευγαριών, τα παιδιά μένουν πίσω στο σχολείο, τα παιδιά φεύγουν από το σπίτι, το ζευγάρι αλλάζει κατοικία. Είναι προβλήματα σχέσεων, τα οποία παρατηρήθηκαν στην έρευνα σε υψηλά ποσοστά, μέχρι 60% στους συγγενείς θανόντων και σ' ένα μικρότερο ποσοστό στους συγγενείς αναπήρων και τους ίδιους τους ανάπηρους. Ικανότητα απόλαυσης ζωής, όπως πριν, είναι κάτι το οποίο βέβαια μειώνεται δραματικά, σε ποσοστά που φθάνουν και το 90%.Σχέδια για το μέλλον παύουν να κάνουν οι συγγενείς θανόντων, αναπήρων ή οι ίδιοι οι ανάπηροι, σ' ένα υψηλό ποσοστό στο οποίο υπερβαίνει και το 50%. Επίσης διαλύονται επιχειρήσεις με συνέπεια την ανεργία κ.λ.π.
Η κρίση των εξετασθέντων στην έρευνα της F.E.V.R. συγγενών των θανόντων ή των αναπήρων ή και των ίδιων των αναπήρων, ως προς το δίκαιο της ποινής που επεβλήθη στον δράστη του ατυχήματος, είναι πραγματικά, πάρα πολύ, αυστηρή και η δυσαρέσκεια είναι μεγάλη και ιδιαίτερα στην Γερμανία και στο Ηνωμένο Βασίλειο, που φθάνει μέχρι το 100% των συμμετασχόντων στην έρευνα, οι οποίοι θεωρούν ότι η ποινή ήταν άδικη.
Τα αριθμητικά δεδομένα είναι, 100% δυσαρέσκεια και άρνηση στο ερώτημα αν η ποινή ήταν δίκαιη, 100% στην Γερμανία, 100% στο Ηνωμένο Βασίλειο, που αντιστοιχούν στις οικογένειες των θυμάτων που έχασαν ένα πρόσωπο απ' την οικογένεια και στην οικογένεια που έχει έναν ανάπηρο ή από τους ίδιους τους αναπήρους. Η Ιταλία είναι η χώρα

που δίνει ένα ποσοστό πολύ χαμηλότερο. Υπάρχει μια αποδοχή στο 50% περίπου της επιβληθείσα ποινής. Η χρονική διάρκεια των δικαστικών διαδικασιών, είναι κάτι που επίσης τέθηκε σαν ερώτημα, μέσα στην έρευνα και βλέπουμε εδώ τις διάφορες χώρες και το μήκος των διαδικασιών, που πραγματικά μας εντυπωσιάζει, ιδιαίτερα στην Γερμανία όπου η διάρκεια ολοκλήρωσης μιας δικαστικής διαδικασίας που αφορά συγγενείς αναπήρων ή τους αναπήρους τους ίδιους, φθάνει τα 6,2 χρόνια, με καλύτερο χρόνο στην Ελβετία 1,7 χρόνια για τις οικογένειες των φονευθέντων. Μέσος όρος στην Ευρώπη 2,7 για τους θανόντες και 4 χρόνια μέσος όρος στην Ευρώπη για τους συγγενείς αναπήρων και τους ίδιους τους ανάπηρους.

Εάν αποδόθηκε οικονομική δικαιοσύνη, οι περισσότερες χώρες απαντούν σε μεγάλο ποσοστό « όχι ». Το ερώτημα επίσης, εάν εκφράζεται ικανοποίηση από την προσφερθείσα αποζημίωση, απαντιέται αρνητικά από το 80% περίπου των περιπτώσεων και στις δύο κατηγορίες. Αυτό γιατί η ανθρώπινη ζωή και ο πόνος απ' το χαμό αγαπημένων, δεν κοστολογούνται με χρήματα

Υπήρξε ένα ερώτημα, εάν θεωρήθηκε απαραίτητος ο διορισμός δικηγόρου. Και σ' αυτό είναι συντριπτική η απάντηση, την οικογένεια που θεωρούν ότι σ' ένα ποσοστό 97% θεωρούν χρήσιμη την προσφυγή σ' ένα δικηγόρο, για την υποστήριξη των δικαιωμάτων τους. Δεν προσέφυγαν στο δικαστήριο για 3 λόγους, μια κατηγορία, ένα μέρος από τους εξετασθέντες. Και οι λόγοι ήτανε : Μη ευνοϊκός νόμος στο 37% των περιπτώσεων, ένταση και στρες στο 37% των περιπτώσεων και μη προσιτή αμοιβή δικηγόρου στο 33% των περιπτώσεων.

Συμπεράσματα :

Από το σύνολο της έρευνας και από τη διατύπωση και των υπολοίπων ερωτημάτων, βγαίνουν τα εξής συμπεράσματα : Τα θύματα των τροχαίων ατυχημάτων και οι συγγενείς τους υφίστανται μόνιμες βλάβες, όπως και τα άλλα θύματα βίας και ανθρωποκτονιών.

Το κοινωνικοοικονομικό κόστος της ανθρώπινης ζωής, εκτιμάται σήμερα στην Ευρώπη σε 1.000.000 ευρώ περίπου. Κι αυτό για να μπορέσει να υπολογισθεί το συνολικό κοινωνικοοικονομικό κόστος, το οποίο φτάνει τα 250 δισεκατομμύρια δολάρια ΗΠΑ στην Ευρωπαϊκή Ένωση.

Κατά μια τραγική ειρωνεία, αυτό είναι και το κόστος της κατασκευής συνολικά όλων των αυτοκινήτων Ευρωπαϊκής παραγωγής. Στην ίδια έρευνα Ευρωπαϊκών Πανεπιστημίων που καθόρισαν το συνολικό κοινωνικοοικονομικό κόστος, διατυπώνεται η άποψη ότι, σύμφωνα με υπολογισμούς, η επένδυση 1.000.000 δολαρίων στην οδική ασφάλεια, θα μπορούσε να έχει αποφυγή κοινωνικοοικονομικού κόστους μεταξύ 10 και 100 εκατ. δολαρίων. Η αποδοτικότητα δηλαδή της επένδυσης στην οδική ασφάλεια είναι 10 έως 100 φορές υψηλότερη από τη διάθεση των κονδυλίων για την οδική ασφάλεια.

Ένα συμπέρασμα, το οποίο πλέον έχει γίνει πλήρως αποδεκτό, είναι ότι, με εξαίρεση ελάχιστα πραγματικά ατυχήματα, η πλειονότητα των επεισοδίων στην άσφαλτο, είναι αποτέλεσμα παράνομων ενεργειών και αποτελεί συνέπεια της συμπεριφοράς του οδηγού.

Πρέπει λοιπόν, να δοθεί τέλος στην επικίνδυνη οδήγηση, η οποία πρέπει να στιγματιστεί ως μια κοινωνική συμπεριφορά απαράδεκτη, όπως είναι όλες οι άλλες εγκληματικές πράξεις και αυτό είναι πολύ πιθανόν, ότι θα βάλει τέλος στους θανάτους, που μπορεί να προληφθούν.

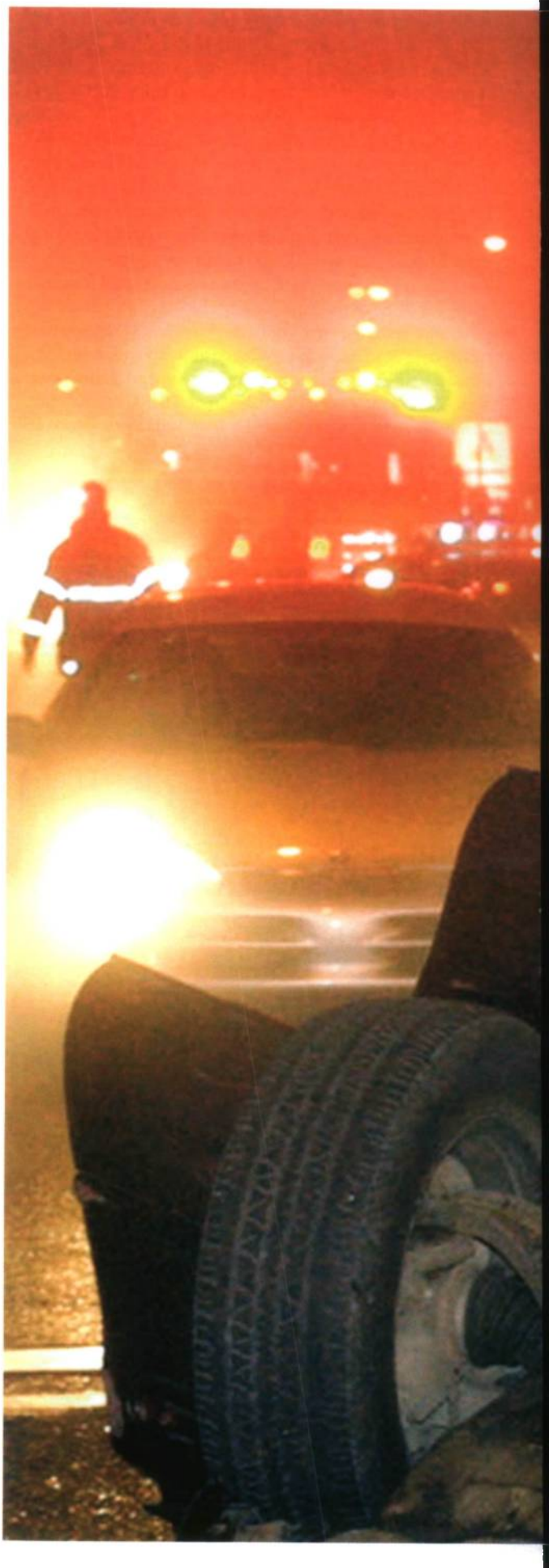

ΕΥΡΩΡΙΖΩΝ®

ΞΕΝΕΣ ΓΛΩΣΣΕΣ

ΑΠΟΚΛΕΙΣΤΙΚΑ ΓΙΑ ΕΝΗΛΙΚΕΣ

ΔΩΡΕΑΝ ΠΡΟΓΡΑΜΜΑΤΑ ΚΑΙ ΥΠΟΤΡΟΦΙΕΣ ΠΛΗΡΟΦΟΡΙΚΗΣ

ΔΩΡΕΑΝ ΕΠΑΝΑΛΗΠΤΙΚΑ ΜΑΘΗΜΑΤΑ

92,5% ΕΠΙΤΥΧΙΑ ΣΤΙΣ ΠΡΟΣΦΑΤΕΣ ΕΞΕΤΑΣΕΙΣ!!!

ΔΩΡΕΑΝ MOCK EXAMS

ΔΩΡΕΑΝ ΧΡΗΣΗ INTERNET

ΔΙΠΛΩΜΑΤΑ

ΑΓΓΛΙΚΑ: Proficiency (Cambridge, Michigan), Advanced (Cambridge, Michigan), Lower (Cambridge, Michigan), TOEFL, TOEIC, IELTS, EDEXCEL, G-MAT, GRE
ΙΤΑΛΙΚΑ: CELI 1-5, Diploma di Lingua Italiana
ΓΕΡΜΑΝΙΚΑ: Zertifikat, Mittelstufe, Kleines, Grosses
ΓΑΛΛΙΚΑ: DELF A1-A2-B1-B2, Sorbonne 1-2, DALF C1-C2
ΙΣΠΑΝΙΚΑ: Inicial, Intermedio, Superior
ΚΙΝΕΖΙΚΑ - ΑΡΑΒΙΚΑ - ΤΟΥΡΚΙΚΑ
ΚΡΑΤΙΚΑ ΠΙΣΤΟΠΟΙΗΤΙΚΑ ΓΛΩΣΣΟΜΑΘΕΙΑΣ

ΔΩΡΕΑΝ 2η ΞΕΝΗ ΓΛΩΣΣΑ

ΓΡΑΠΤΗ ΕΓΓΥΗΣΗ ΕΠΙΤΥΧΙΑΣ ΣΤΙΣ ΕΞΕΤΑΣΕΙΣ

- LOWER ΣΕ 1 ΧΡΟΝΟ
- PROFICIENCY ΣΕ 2 ΧΡΟΝΙΑ ΞΕΚΙΝΩΝΤΑΣ ΑΠΟ ΤΟ 0
- ZERTIFIKAT ΓΕΡΜΑΝΙΚΩΝ ΣΕ 8 ΜΗΝΕΣ
- INTERMEDIO ΙΣΠΑΝΙΚΩΝ ΣΕ 1 ΧΡΟΝΟ

ΠΡΟΣΙΤΑ ΔΙΔΑΚΤΡΑ

10% ΕΚΠΤΩΣΗ ΣΕ ΥΠΑΛΛΗΛΟΥΣ ΣΩΜΑΤΩΝ ΑΣΦΑΛΕΙΑΣ & ΣΕ ΣΥΓΓΕΝΕΙΣ 1ου ΒΑΘΜΟΥ

ΕΥΡΩΡΙΖΩΝ®

ΠΛΗΡΟΦΟΡΙΚΗ-ΟΙΚΟΝΟΜΙΑ-ΔΙΟΙΚΗΣΗ

ΔΩΡΕΑΝ ΒΙΒΛΙΑ ΣΗΜΕΙΩΣΕΙΣ

ΔΩΡΕΑΝ ΕΚΜΑΘΗΣΗ ΤΥΦΛΟΥ ΣΥΣΤΗΜΑΤΟΣ

ΑΝΑΓΝΩΡΙΣΜΕΝΕΣ ΣΤΟΠΟΙΗΣΕΙΣ ΠΛΗΡΟΦΟΡΙΚΗΣ ΑΠΟ ΤΟ ΔΗΜΟΣΙΟ ΤΟΜΕΑ ΚΑΙ ΤΟ ΑΣΕΠ

με την μέθοδο **EXPRESS* SYSTEM®**

ΠΤΥΧΙΟΥΧΟΙ ΕΞΕΙΔΙΚΕΥΜΕΝΟΙ ΚΑΘΗΓΗΤΕΣ

ΓΡΑΠΤΗ ΕΓΓΥΗΣΗ ΣΠΟΥΔΩΝ



ECDL Πιστοποιημένο Εξεταστικό Κέντρο

ΕΞΕΤΑΣΤΙΚΟ ΚΕΝΤΡΟ E.C.D.L. & C.I.E.

50.000 ΕΚΠΑΙΔΕΥΟΜΕΝΟΙ!
3.000 ΠΙΣΤΟΠΟΙΗΜΕΝΟΙ ΑΠΟΦΟΙΤΟΙ!
1.500 ΕΤΑΙΡΕΙΕΣ-ΠΕΛΑΤΕΣ!

ΔΙΕΞΑΓΩΓΗ ΕΞΕΤΑΣΕΩΝ ΚΑΘΕ ΕΒΔΟΜΑΔΑ

ΔΩΡΕΑΝ ΠΡΑΚΤΙΚΗ ΕΞΑΣΚΗΣΗ & INTERNET

ΔΩΡΕΑΝ ΠΡΟΣΟΜΟΙΩΣΕΙΣ ΕΞΕΤΑΣΕΩΝ

ΤΜΗΜΑΤΑ
ΟΛΙΓΟΜΕΛΗ ΠΡΩΙΝΑ
ΜΕΣΗΜΕΡΙΑΝΑ
ΑΠΟΓΕΥΜΑΤΙΝΑ
ΒΡΑΔΙΝΑ

* Η μέθοδος EXPRESS SYSTEM εφαρμόζεται πάνω από 26 συναπτά έτη, προσφέροντας σε άτομα με διαφορετική επαγγελματική προοπτική (σπουδαστές, φοιτητές, στελέχη επιχ/σεων, επιστήμονες, ελεύθερους επαγγελματίες, ανέργους κ.τ.λ.) ταχύρυθμη ολοκληρωμένη ή συμπληρωματική κατάρτιση στους τομείς της ΠΛΗΡΟΦΟΡΙΚΗΣ-ΟΙΚΟΝΟΜΙΑΣ-ΔΙΟΙΚΗΣΗΣ. Με τη μέθοδο EXPRESS SYSTEM εκατοντάδες επιχειρήσεις τόσο του Ιδιωτικού όσο και του Δημοσίου Τομέα έχουν εκπαιδεύσει ταχύτατα και αποτελεσματικά το προσωπικό τους. Η άριστη οργάνωση και παροχή υψηλού επιπέδου ταχύρυθμων σπουδών μέσω αυτής της μεθόδου έχουν εξασφαλίσει σε πλέον των 50.000 ατόμων άρτιες επαγγελματικές γνώσεις, εντός χρονικών πλαισίων που η ποιοτική εκπαίδευση επιτάσσει.

ΑΘΗΝΑ: ΒΕΡΑΝΖΕΡΟΥ 13 (ΠΛ. ΚΑΝΙΓΓΟΣ), ΤΗΛ. 210 3841418, 210 3842610
ΠΕΙΡΑΙΑΣ: ΣΩΤΗΡΟΣ ΔΙΟΣ 39 & ΑΝΔΡΟΥΤΣΟΥ 159, ΤΗΛ. 210 4225490
ΚΟΜΟΤΗΝΗ: ΚΑΡΑΜΠΑΣΗ 2 • ΤΗΛ. 25310 82903 - 4

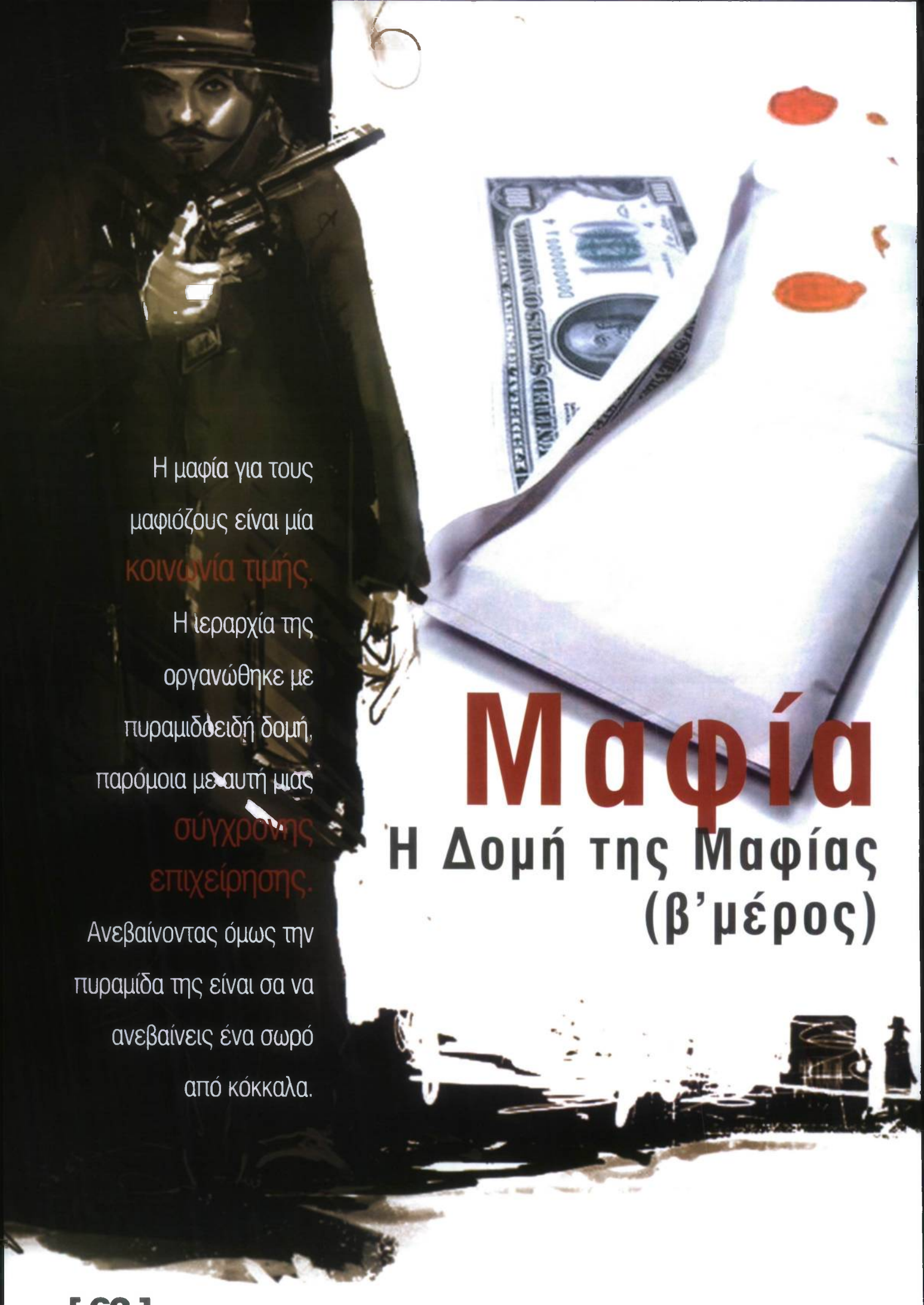

Μαφία

Η Δομή της Μαφίας (β' μέρος)

Η μαφία για τους μαφιόζους είναι μία κοινωνία τιμής. Η ιεραρχία της οργανώθηκε με πυραμιδοειδή δομή, παρόμοια με αυτή μιας σύγχρονης επιχείρησης. Ανεβαίνοντας όμως την πυραμίδα της είναι σα να ανεβαίνεις ένα σωρό από κόκκαλα.

Παραδοσιακή ορολογία

Οι βαθμοί στην ιεραρχία της παλιάς μαφίας, σύμφωνα με την παράδοσή της ήταν οι ακόλουθοι:
"Capo di tutti capi": Το αφεντικό όλων των αφεντικών. Ο τίτλος αυτός υποδεικνυε τον ηγέτη στις διάφορες φαμίλιες. Από τους πιο γνωστούς "Capo di tutti capi" ήταν ο Matteo Messina για τη μαφία της Σικελίας και ο Renato Gagliano για τη μαφία της Σάκρα Κορόνα Γιουνιτά στην Κάτω Ιταλία. Αυτός ο τίτλος δεν χρησιμοποιήθηκε στη μαφία της Αμερικής.

"**Capo di capi**": Ήταν ο τίτλος που αποδιδοταν σ' ένα ανώτερο μέλος ή συνταξιούχο της οργάνωσης. Δίδονταν προς ένδειξη σεβασμού και ήταν ισοδύναμος με αυτόν του «ομότιμου».



"**Capo crimini**": Ήταν το μεγάλο αφεντικό. Γνωστός ως Δον ή Νονός της φαμίλιας.
Η οικογένεια του Cambino θεωρείται ως μία από τις πιο γνωστές και μεγάλες φαμίλιες της μαφίας, με 250 σχηματισμούς και 600 βοηθητικά μέλη.
"**Capo bastone**": Ο υπαρχηγός της Οργάνωσης, ήταν ο επόμενος στην ιεραρχία από τον "Capo Crimini ".
"**Consigliere**": Ο σύμβουλος, ο τρίτος στην ιεραρχία ο οποίος ακολουθούσε τον αρχηγό και τον υπαρχηγό της οργάνωσης.
"**Coporegine**"**(γνωστός ως capo)**: Ο επικεφαλής μιας ομάδας. Ήταν αρχηγός μιας ομάδας περίπου δέκα «στρατιωτών» (άνδρες της οργάνωσης) και ανέφερε κατευθείαν στον αρχηγό ή στον υπαρχηγό.
"**Sgarista**" **ή** "**Soldati**": Οι sgaristas ήταν μέλη της οργάνωσης που αρχικά υπηρετούσαν ως στρατιώτες.
"**Picciotto**": Χαμηλός βαθμός στρατιώτη που υπηρετούσε ως ενισχυτική δύναμη.
"**Giovane d' Onore**" Οι Giovane d' Onore, ήταν βοηθητικά μέλη και συνήθως δεν ήταν από την Ιταλία ή δεν είχαν σικελική καταγωγή.

Διάρθρωση της σικελικής Μαφίας
Capofamiglia – Don Αρχηγός
Consigliere – Σύμβουλος
Sotto Capo – Υπαρχηγός
Capodecina – Αρχηγός ομάδας
Uomini – d' onore – Άνθρωπος του καθήκοντος

Οι πέντε οικογένειες
Η μαφία στις Η.Π.Α. είχε επεκταθεί σε 26 φαμίλιες. Ο πόλεμος μεταξύ του Σαλβατόρε Μαραντζάνο και του Τζο Μασέρια υπήρξε καταλυτικός για τη δημιουργία των μετέπειτα μαφιόζικων οικογενειών.
Ο Λάκι Λουτσιάνο, μαζί με τον Βίτο Γενοβέζε πρόδωσαν τον Μασέρια και υποστήριξαν κρυφά τον Μαραντζάνο. Η πρωτοβουλία αυτή ανήκε στον Λουτσιάνο, ο οποίος υπολόγιζε να διεκδικήσει την αρχηγία μετά τον Μαραντζάνο. Όντως, οι σχεδιασμοί του Λάκυ Λουτσιάνο στέφθηκαν με απόλυτη επιτυχία και ανέλαβε την αρχηγία. Μια αρχηγία που ξεχωρίζει στα χρονικά της αμερικανικής μαφίας για την πρωτοφανή σκληρότητα και αγριότητά της. Ο Λουτσιάνο, χωρίς χρονοτριβή επέβαλε τις «αρχές» του σε όσους αμφισβητούσαν την εξουσία του. Και οι «αρχές» του ήταν πολύ απλές. Τόσο απλές που συνοψίζονται σε μια μόνο λέξη: αίμα. Και όποιος τον αμφισβητούσε έπρεπε να πεθάνει. Έτσι λοιπόν, προέβη σε ομαδικές σφαγές των απείθαρχων. Πρόκειται για μία νέα μεθοδολογία δολοφονικών σχεδίων που σκόρπισε ρίγη και τρόμο στις Ηνωμένες Πολιτείες. Μόνο που θύμα αυτής της μεθοδολογίας υπήρξε και ο ίδιος ο Λουτσιάνο ο οποίος πέθανε πίνοντας τον καφέ του, που περιείχε πρωσσικό οξύ, στο μπαρ του αεροδρομίου της Νάπολης. Η κηδεία του έγινε με κάθε επισημότητα. Χαρακτηριστικό του γεγονότος ήταν πως τη σορό του την έσερνε μια εξαιρετικής ομορφιάς άμαξα με οκτώ κατάμαυρα άλογα. Ήταν η ίδια άμαξα με την οποία είχε μεταφερθεί η σορός του διάσημου τενόρου Καρούζο!
Τελικά, μετά από πολλές διαμάχες και πρωτόγνωρης αγριότητας σφαγές, η αμερικάνικη μαφία κατέληξε στην σύσταση 5 οικογενειών με προεξέχοντα μέλη τους: Bonnano – Colombo – Genovese – Gambino – Lucchese.
Πολλές από αυτές τις φαμίλιες ήταν γνωστές και με άλλα ονόματα όπως η φαμίλια Colombo που μερικές φορές λεγόταν και Profaci (από το όνομα του αρχηγού της Joe Profaci).
Φυσικά, κάθε φαμίλια ήταν υπό τον έλεγχο του Don, του ύπατου αρχηγού.

Αρμοδιότητες και βαθμοί

Με την πάροδο του χρόνου, η μαφιόζικη παράδοση καταστάλαξε και τα πράγματα απλοποιήθηκαν, όχι όμως και οι αρμοδιότητες των μελών της.

Boss ή Don
Είναι στην κορυφή της πυραμίδας. Επιλέγεται ύστερα από ψηφοφορία των αρχηγών της φαμίλιας και έχει δικτατορική εξουσία. Λαμβάνει αποφάσεις σχετικά με την έναρξη και τέλεση των δολοφονιών. Αυτός με την σειρά του καθορίζει τον σύμβουλο ("consigliere").
Under boss
Ο υπαρχηγός συνήθως ορίζεται από τον Boss και είναι ο δεύτερος στην ηγεσία της οργάνωσης. Θεωρείται αρχηγός και έχει στην εξουσία του όλους τους άλλους αρχηγούς των ομάδων. (Είναι γνωστός ως το αφεντικό των αφεντικών). Αποκαλύπτει μέρος του σχεδίου του στον έναν, μέρος του σχεδί-

ου του σε άλλον, αλλά ποτέ ολόκληρο το σχέδιο σε έναν.

Consigliere

Ο σύμβουλος της φαμίλιας. Η θέση του συμβούλου δίνεται στον πιο ικανό άντρα της οργάνωσης. Έχει το προνόμιο να εκφέρει άποψη, καθόσον αυτός προτείνει λύσεις και είναι το δεξί χέρι του Boss και του Under boss.

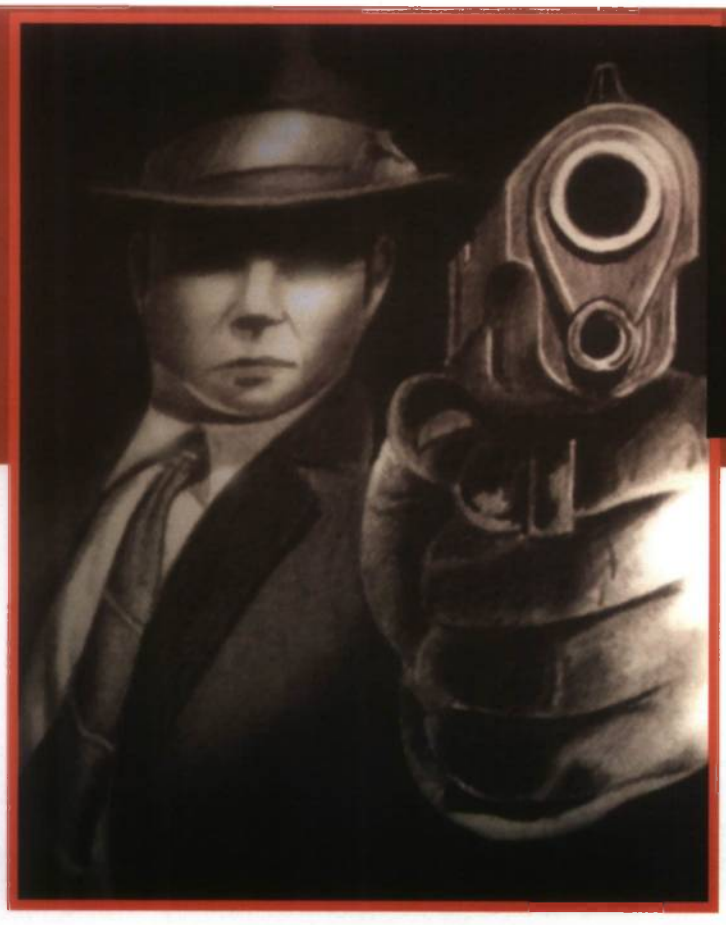

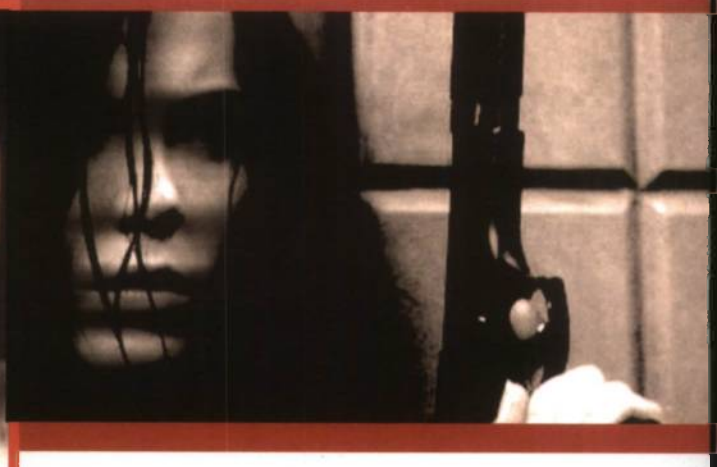

Ως συνήθως είναι άνδρας με προσωπικότητα που εμπνέει εμπιστοσύνη. Διατηρεί πάντοτε ήπιους τόνους και προσπαθεί να διατηρήσει το χαμηλό προφίλ της φαμίλιας ώστε όλοι να φαίνονται, όσο το δυνατόν νομιμότεροι.

Ο πιο γνωστός consigliere ήταν ο Τζόνυ Τόριο, ο οποίος ξεκίνησε ως "Capo" (οργανωτής και διοικητής των επιχειρήσεων του υποκόσμου). Κέρδισε το σεβασμό των ομοίων του και πρότεινε όλες τις κινήσεις που έπρεπε να γίνουν για να θεμελιωθεί μια Αμερικάνικη Διεθνής Μαφία (ο «οργανισμός» όπως τον λένε οι μαφιόζοι), έτσι κέρδισε de facto τη θέση του συμβούλου.

Capo

Είναι το «μεγάλο κεφάλι» ή αλλιώς ο "μεγάλος". Ο Capo είναι αρχηγός ο οποίος ήταν υπεύθυνος για τη δική του φαμίλια. Υπάρχουν συνήθως 4 ή 6 ομάδες σε κάθε φαμίλια (μερικές φορές όμως γίνονται 7 έως και 9 ομάδες). Η κάθε ομάδα αποτελείται από δέκα στρατιώτες. Οι αρχηγοί διοικούν τη φαμίλια τους, αλλά είναι υπό τις διαταγές του Boss, καθώς απ' αυτόν εξαρτάται και η αμοιβή τους. Οι "Capo" τυπικά ορίζονται από τους "Under boss", ουσιαστικά όμως επιλέγονται από τον "Boss".

"Soldier"

Είναι μέλη της φαμίλιας και πρέπει να έχουν ιταλική ή σικελική καταγωγή. Οι Soldiers αρχίζουν την καριέρα τους στην οργάνωση ως συνεργάτες (associate). Πριν γίνουν στρατιώτες περνούν μια περίοδο δοκιμασίας. Όταν αδειάζει μια θέση, όπως χαρακτηριστικά λέγεται, «άνοιγαν τα βιβλία». Τότε μόνο τους δίνεται η ευκαιρία να γίνουν μέλη. Ο "associate" (συνεργάτης) πρέπει να έχει πολλές συστάσεις και στο τέλος ο Boss θα πάρει την απόφαση. Το νέο μέλος συνήθως γίνεται μέλος στην ομάδα του αρχηγού που τον προτείνει. Οι μαφιόζοι λένε ότι: «ο καλύτερος τρόπος να μπεις στις δικές μας δουλειές είναι να γεννηθείς μέσα από αυτές. Αν ο πατέρας σου είναι ήδη τακτικό μέλος και υποστηρίξει την υποψηφιότητά σου, είσαι μέσα. Αλλά για να ανέβεις γρήγορα στην ιεραρχία και να συμπεριληφθείς σε αυτούς που πραγματικά παίρνουν αποφάσεις πρέπει να έχεις εντυπωσιακό βιογραφικό και να αποδείξεις τις ικανότητες σου».

"Associate"

Δεν είναι μέλη της φαμίλιας αλλά άνδρες για θελήματα (συνεργάτες). Είναι, συνήθως, μεσολαβητές ή μερικές φορές κλείνουν συμφωνίες για ναρκωτικά, ώστε να υπάρχει μία ασπίδα προστασίας για τα πραγματικά μέλη.

Άλλες εγκληματικές οργανώσεις στη Σικελία.

Εκτός από τη μαφία υπάρχουν και άλλες εγκληματικές οργανώσεις στην ιταλική επικράτεια με μαφιόζικη δομή. Τέτοιες είναι: η Ντράγκεντα στην Καλαβρία, η Σάκρα Κορόνα Γιουνιτά στην Απουλία, η Καμόρα στη Νάπολη και Μάλα ντε Μπρέντα στο Βένετο.

ΝΤΡΑΓΚΕΝΤΑ:

Η οργάνωση έχει εμπνευστεί το όνομά της από την ελληνική λέξη «ανδραγαθία» (ηθική, αρετή και ηρωισμός). Σύμφωνα με το αρμόδιο ιταλικό Γραφείο Καταπολέμησης των Εγκληματικών Δραστηριοτήτων της Μαφίας (DIA), είναι μία από της ισχυρότερες και πιο ανηλεείς οργανώσεις της μαφίας στην Ιταλία, αλλά και σε ολόκληρο τον κόσμο.

Αν και έχουν παρατηρηθεί κοινά χαρακτηριστικά μεταξύ της Ντράγκεντα και της σισιλιάνικης μαφίας, η Ντράγκεντα λειτουργεί εντελώς ανεξάρτητα, βεβαίως όμως, υπάρχει επαφή μεταξύ τους, λόγω της γεωγραφικής εγγύτητας της Καλαβρίας και της Σικελίας. Σύμφωνα με διαφορετικές εκτιμήσεις, η πιο πιθανή σύνδεση μεταξύ των δύο οργανώσεων γίνεται μέσω των δικτύων της Καμόρα.

Οι ιταλικές Αρχές υπολογίζουν ότι τα έσοδα της Ντράγκεντα ανέρχονται σε 30 εκατομμύρια δολάρια το χρόνο, κυρίως από ναρκωτικά, όπλα, αλλά και από φαινομενικά νόμιμες επιχειρήσεις όπως κατασκευαστικές εταιρίες, εστιατόρια σούπερ μάρκετ κ.α.

Η Ντράγκεντα η οποία δεν είναι τόσο δημοφιλής όσο η σι-

σιλιάνικη μαφία, δραστηριοποιείται και εκτός των συνόρων της Ιταλίας σε διαφορετικές χώρες όπως: Ισπανία, Γαλλία, Βέλγιο, Γερμανία, Κολομβία, Αργεντινή και Αυστραλία. Πιστεύεται ότι οι 100 μεγαλύτερες οικογένειες της Ντράγκεντα έχουν μεγαλύτερες επιτυχίες από τις αντίστοιχες σισιλιάνικες, επειδή οι οικογενειακοί δεσμοί





είναι πιο στενοί και οι όρκοι σιωπής αυστηρότεροι. Επιπλέον, τη δεκαετία του 1990 απέφευγαν την κατά μέτωπο αντιπαράθεση με το ιταλικό κράτος. Τα μέλη της Ντράγκεντα εκτός από τους δεσμούς αίματος, ένα άλλο πλεονέκτημα που έχουν είναι ότι τηρούν ταπεινή εξωτερική εμφάνιση ανάλογα με τον πλούτο που κατέχουν.

•Η δομή της Ντράγκεντα

Αντίθετα με τις άλλες οργανώσεις της μαφίας οι οποίες έχουν πυραμιδική δομή στο σύστημα εξουσίας, οι ομάδες της Ντράγκεντα βασίζονται στους δεσμούς αίματος. Υπάρχουν περίπου 200 τέτοιες οικογένειες και τα μέλη τους απαριθμούν περίπου σε 6.000.

ΣΑΚΡΑ ΚΟΡΟΝΑ ΓΙΟΥΝΙΤΑ (ή United Sacred Crown),

Είναι σχετικά νέα οργάνωση και έχει τις ρίζες της στην Απουλία και επιρροή στη νότιο Ιταλία και ειδικότερα στο Μπάρι και στο Λέτσε. Πρωτοεμφανίστηκε το 1983. Έχει ορισμένους θρησκευτικούς συμβολισμούς, παρόμοιους με αυτούς της Καμόρα. Αρχηγός και θεμελιωτής της οργάνωσης ήταν ο Giuseppe Rogoli, που έφτιαξε μια δομή σε σχήμα πυραμίδας, με τους "camorristi" (τους στρατιώτες) στην βάση της οργάνωσης, τους sgarristi (εκτελεστές), santisti, evangelisti και trequartino (βαθμοί μελών) και αρχηγό τον "crimine".

Υπολογίζεται ότι η Σάκρα Κορόνα Γιουνιτά αποτελείται από 50 φατρίες (ομάδες). Έχει συνολικά 2.000 μέλη και δραστηριοποιείται στο λαθρεμπόριο τσιγάρων, ναρκωτικών, όπλων, αλλά και εμπορίας ανθρώπων. Αναλαμβάνει ξεκαθάρισμα λογαριασμών άλλων εγκληματικών οργανώσεων και θεωρείται υπεύθυνη για τη μεταφορά χιλιάδων λαθρομεταναστών στις νοτιοανατολικές ακτές της Ιταλίας. Αστυνομικές έρευνες απέδειξαν ότι η Σάκρα Κορόνα Γιουνιτά διατηρεί δεσμούς με την Κολομβία, Ρωσία και γενικότερα σε χώρες της Ασίας.

Ο Cosimo Capodieci (πληροφοριοδότης), μιλώντας για τη Σάκρα Κορόνα Γιουνιτά ανέφερε ότι : «Η οργάνωσή χρησιμοποιεί την (corona) Κορόνα γιατί συμβολίζει το στέμμα, δηλαδή την βασιλική εξουσία, κάτι που τυπικά συμβολίζει και το αγκάθινο στεφάνι στην εκκλησία προκειμένου να εκπληρωθεί το έργο του Ιησού Χριστού. Το Γιουνιτά (united – unita) είναι αναγκαίο, καθόσον σημαίνει ότι είναι ενωμένοι ο ένας με τον άλλον όπως οι κρίκοι της αλυσίδας».

Οι εσωτερικές δυσκολίες της Σάκρα Κορόνα Γιουνιτά συνέβραμαν στη γέννηση άλλων ανταγωνιστικών εγκληματικών οργανώσεων όπως:

Remmo Lesse Libera - ιδρύθηκε από κάποιον αρχηγό της οργάνωσης από το Λέτσε, ο οποίος επεδίωκε την απεξάρτηση της οργάνωσης από κάθε άλλη εγκληματική οργάνωση. Ο όρος Remo υποδεικνύει τον Remo Morello, έναν εγκληματία από την περιοχή του Σολέντο ο οποίος δολοφονήθηκε από άλλους εγκληματίες, καθόσον ήταν αντίθετος σε οποιαδήποτε εξωτερική παρέμβαση.

Nuova Famiglia Salentina - ιδρύθηκε το 1986 από τον Matteis Pantaleo, που καταγόταν από το Λέτσε.

Rosa dei Venti ιδρύθηκε από τον De Tommasito το1990 στις φυλακές του Λέτσε, και αποτέλεσε μία ακόμα κατάτμηση της Σάκρα Κορόνα Γιουνίτα.

ΚΑΜΟΡΑ:

Η Καμόρα είναι μία εγκληματική οργάνωση όπως η μαφία και δραστηριοποιείται στην περιοχή της Νάπολης στην Ιταλία. Πρωτοεμφανίστηκε στις αρχές του 19ου αιώνα. Συγκρινόμενη με την πυραμιδική δομή της σισιλιάνικης μαφίας, η Καμόρα αποτελείται από πολλές φατρίες, οι οποίες πολλές φορές συγκρούονται μεταξύ τους.

Ηγείται από τους camorristi = εκτελεστές, οι οποίοι συχνά αποβαίνουν θύματα άλλων εκτελεστών. Οι αντεγκλήσεις και οι αλυσιδωτές δολοφονίες μεταξύ των μελών της Καμόρα και γενικά των εγκληματικών οργανώσεων, είναι συνηθισμένα γεγονότα στην Ιταλία και είναι δύσκολο να διερευνηθούν καθόσον υπόκεινται στον κώδικα σιωπής (omerta) που διέπει την οργάνωση.

ΜΑΛΑ ντε ΜΠΡΕΝΤΑ : Μια ακόμα μαφιόζικη οργάνωση της οποίας τα μέλη προέρχονται από τη Βόρεια Ιταλία.

Πηγές: «Ο μαφιόζος», γραμμένος από το μαφιόζο «V» εκδόσεις Περίπλους
Http:en.wikipedia.org
Εφημερίδες: «το Βήμα», «Καθημερινή»
Εγκυκλοπαιδειες: «Δομή», «Ήλιος».

Ανθ/μος Σοφία Ζυγούρα

SOS

των γιατρών για περιορισμό των κινητών από παιδιά

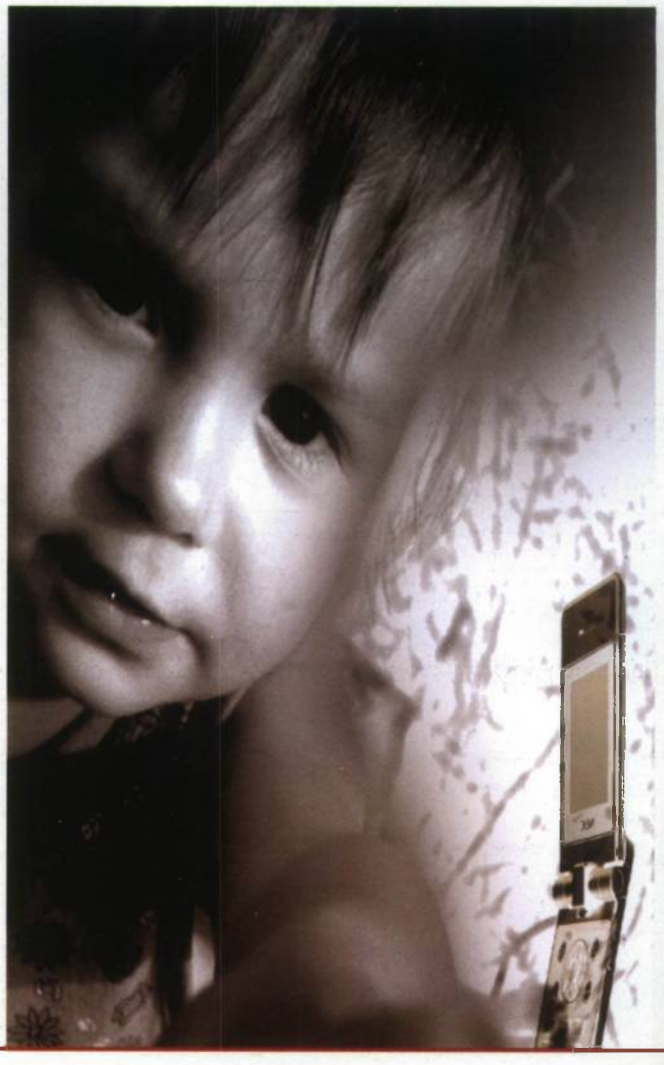

Στις μέρες μας η εικόνα ενός παιδιού που μιλάει στο κινητό τηλέφωνο, τείνει πλέον να γίνει συνηθισμένη. Τα αποτελέσματα μεγάλης πανελλαδικής έρευνας που πραγματοποιήθηκε στο πλαίσιο του έργου «Ασύρματη Γενιά», με την υποστήριξη της Γενικής Γραμματείας Έρευνας και Τεχνολογίας, κρούουν τον κώδωνα του κινδύνου, αφού τα ποσοστά χρήσης της κινητής τηλεφωνίας είναι μεγάλα, επισημαίνοντας ότι η πρώτη επαφή των παιδιών ξεκινά από την ηλικία των 10 χρόνων! Το 62% των μαθητών παίρνει το κινητό στο σχολείο για να ανταλλάξει μηνύματα, e-mails, αλλά και για να κάνει αναπάντητες κλήσεις κατά τη διάρκεια των μαθημάτων. Όσο μεγαλώνουν οι ηλικίες των παιδιών τόσο αναβαίνει και ο αριθμός των χρηστών. Συγκεκριμένα, στην ηλικία των 12-14 ετών το ποσοστό φτάνει στο 74%, ενώ σκαρφαλώνει στο 94% μεταξύ 15-18 χρόνων. Χαρακτηριστικό είναι ότι οι μαθητές 12 ετών ξοδεύουν κατά μέσο όρο 20 ευρώ τον μήνα για το κινητό, ενώ η δαπάνη για τους 16χρονους ανέρχεται στα 50 ευρώ. Το 72% των γονιών αν και ανησυχεί για το κόστος αυτού του «χόμπι», η πληοψηφία είναι υπέρ της χρήσης κινητού από μικρή ηλικία, με την δικαιολογία «ότι είναι ο καλύτερος τρόπος να ελέχγουν και να έχουν άμεση επαφή με το παιδί».

Κι όλα αυτά, παρά την αυστηρή προειδοποίηση των «ειδικών» προς τους γονείς να μην αγοράζουν και να μην δίνουν κινητά σε παιδιά μικρότερα των 8 χρόνων, ενώ τα παιδιά μεγαλύτερης ηλικίας θα πρέπει να μιλούν στο κινητό όσο το δυνατόν λιγότερο, καθώς είναι ιδιαίτερα ευάλωτα, λόγω του ότι το νευρικό τους σύστημα βρίσκεται σε ανάπτυξη, έχουν λεπτότερο κρανίο και η αθροιστική δράση της ακτινοβολίας είναι διαχρονικά μεγαλύτερη. Παρά ο γεγονός ότι τα αποτελέσματα των μελετών που μέχρι σήμερα έχουν γίνει είναι αντιφατικά, οι επιστήμονες εκτιμούν ότι οι γονείς πρέπει να λαμβάνουν προληπτικά μέτρα σε ό,τι αφορά τη χρήση των κινητών από τα παιδιά τους.

Μείωση του κινδύνου.

Αν ωστόσο ο γονιός κρίνει απαραίτητη τη χρήση του κινητού από το παιδί, τότε η αυστηρή τήρηση μιας σειράς οδηγιών, ίσως βοηθήσει στη μείωση των κινδύνων.

- Ποτέ τα παιδιά να μη χρησιμοποιούν το κινητό με τον κλασικό τρόπο, δηλαδή βάζοντας τη συσκευή στο αφτί τους. Αν αυτό συμβεί, θα πρέπει η συνομιλία να διαρκέσει μόνο λίγα δευτερόλεπτα.
- Η χρήση ενσύρματου hands free ή ασύρματου blue tooth θεωρείται απαραίτητη. Πολύ μεγάλο ρόλο, όμως, παίζει η θέση που τοποθετούν το κινητό κατά τη διάρκεια της συνομιλίας.
- Απαγορεύεται η τοποθέτηση του κινητού σε κάποια τσέπη ή κρεμαστό τσαντάκι ή στη ζώνη και μάλιστα με προσανατολισμό ώστε η πίσω πλευρά του κινητού να βρίσκεται απέναντι από το σώμα. Αυτή η πλευρά είναι εκείνη απ' όπου τα περισσότερα κινητά εκπέμπουν τη μέγιστη ένταση ακτινοβολίας. Γι αυτό, καλό είναι να έχουν το κινητό τηλέφωνο τουλάχιστον 30 εκατοστά μακριά από το σώμα τους.

Επιμέλεια: **Π.Υ. Αφροδίτη Κοκκίνου**

HELLECON SERVICES

ΕΞ.Υ.Π.Π. Τεχνικοί και Ασφαλιστικοί Σύμβουλοι Ε.Π.Ε.

Η HELLECON SERVICES ΠΡΟΣΦΕΡΕΙ ΕΚΠΤΩΣΗ 25% ΣΤΑ ΤΙΜΟΛΟΓΙΑ ΑΣΦΑΛΙΣΗΣ Ι.Χ. ΑΥΤΟΚΙΝΗΤΩΝ ΥΠΑΛΛΗΛΩΝ ΕΛΛΗΝΙΚΗΣ ΑΣΤΥΝΟΜΙΑΣ

ΕΞΑΜΗΝΙΑΙΑ ΟΛΙΚΑ ΑΣΦΑΛΙΣΤΡΑ (ΕΥΡΩ)

ΝΟΜΟΣ ΑΤΤΙΚΗΣ

ΚΥΒ. ΕΚΑΤ.	ΙΠΠΟΙ	Β/ Μ 3	Β/Μ 4	Β/Μ 5	Β/Μ 6	Β/Μ 7	Β/Μ 8	Β/Μ 9	Β/Μ 10
850-928	6	105€	110€	115€	120€	125€	130€	135€	140€
929-1241	7-8	110€	120€	125€	130€	135€	140€	145€	155€
1215-1357	9	135€	145€	155€	160€	170€	175€	185€	195€
1358-1500	10	140€	145€	155€	165€	170€	180€	190€	195€
1501-1642	11	150€	155€	165€	175€	185€	195€	205€	210€
1643-1785	12	150€	160€	170€	180€	185€	195€	205€	215€
1786-2071	13-14	170€	180€	195€	205€	215€	225€	235€	250€
2072-2214	15	185€	195€	210€	220€	235€	245€	255€	270€
2215-2500	16-17	185€	200€	210€	220€	235€	245€	260€	270€

ΚΕΝΤΡΙΚΗ ΗΠΕΙΡΩΤΙΚΗ ΕΛΛΑΔΑ - ΚΡΗΤΗ

ΚΥΒ. ΕΚΑΤ.	ΙΠΠΟΙ	Β/ Μ 3	Β/Μ 4	Β/Μ 5	Β/Μ 6	Β/Μ 7	Β/Μ 8	Β/Μ 9	Β/Μ 10
850-928	6	90€	95€	100€	105€	110€	110€	115€	120€
929-1071	7	95€	100€	105€	110€	115€	120€	125€	130€
1072-1241	8	100€	100€	105€	110€	115€	120€	125€	130€
1215-1357	9	115€	125€	130€	135€	140€	150€	155€	160€
1358-1500	10	120€	125€	130€	140€	145€	150€	155€	165€
1501-1642	11	125€	135€	140€	145€	155€	160€	170€	175€
1643-1785	12	125€	135€	140€	150€	155€	165€	170€	180€
1786-1928	13	145€	150€	160€	170€	180€	185€	195€	205€
1929-2071	14	145€	150€	160€	170€	180€	185€	195€	205€
2072-2214	15	155€	165€	175€	185€	195€	200€	210€	220€
2215-2500	16-17	155€	165€	175€	185€	195€	205€	215€	225€

ΧΑΜΗΛΟΤΕΡΕΣ ΤΙΜΕΣ ΓΙΑ ΚΥΚΛΑΔΕΣ – ΔΩΔΕΚΑΝΗΣΑ - ΕΠΤΑΝΗΣΑ

ΟΙ ΚΑΛΥΨΕΙΣ ΠΟΥ ΠΕΡΙΛΑΜΒΑΝΟΝΤΑΙ ΣΤΙΣ ΤΙΜΕΣ ΕΙΝΑΙ:

√ ΣΩΜΑΤΙΚΕΣ ΒΛΑΒΕΣ ΤΡΙΤΩΝ
√ ΑΠΟΚΑΤΑΣΤΑΣΗ ΥΖ ΣΕ ΑΤΥΧΗΜΑ ΧΩΡΙΣ ΥΠΑΙΤΙΟΤΗΤΑ
√ ΠΡΟΣΤΑΣΙΑ BONUS MALUS
√ ΠΥΡΟΣ ΟΙΚΟΣΚΕΥΗΣ
√ ΥΛΙΚΕΣ ΖΗΜΙΕΣ ΕΠΙ ΠΡΑΓΜΑΤΩΝ ΤΡΙΤΩΝ
√ ΥΛΙΚΕΣ ΖΗΜΙΕΣ ΑΠΟ ΑΝΑΣΦΑΛΙΣΤΟ ΟΧΗΜΑ
√ ΠΡΟΣΩΠΙΚΟ ΑΤΥΧΗΜΑ ΟΔΗΓΟΥ
√ ΝΟΜΙΚΗ ΠΡΟΣΤΑΣΙΑ
√ ΟΙΚΟΓΕΝΕΙΑΚΗ ΙΑΤΡΙΚΗ ΒΟΗΘΕΙΑ ΚΑΙ ΕΠΕΙΓΟΥΣΑ ΑΕΡΟΜΕΤΑΦΟΡΑ

ΣΥΜΠΛΗΡΩΜΑΤΙΚΑ ΜΠΟΡΕΙΤΕ ΝΑ ΕΧΕΤΕ ΠΛΗΡΗ ΟΔΙΚΗ ΒΟΗΘΕΙΑ ΜΕ 23,24€ ΤΟ ΕΞΑΜΗΝΟ

ΕΠΙΠΡΟΣΘΕΤΩΣ ΠΡΟΣΦΕΡΟΥΜΕ ΠΛΗΡΗ ΑΣΦΑΛΙΣΤΙΚΗ ΚΑΛΥΨΗ ΚΑΤΟΙΚΙΑΣ ΜΕ 75€ ΤΟ ΧΡΟΝΟ.

ΑΙΤΗΣΗ ΑΣΦΑΛΙΣΗΣ ΤΗΛΕΦΩΝΙΚΩΣ, ΑΠΟΣΤΟΛΗ ΑΣΦΑΛΙΣΤΡΟΥ ΜΕ COURIER, ΕΙΔΙΚΕΣ ΕΚΤΩΣΕΙΣ ΜΕ ΣΥΝΕΡΓΑΖΟΜΕΝΑ ΣΥΝΕΡΓΕΙΑ ΤΗΣ ΕΤΑΙΡΕΙΑΣ ΜΑΣ (ΓΙΑ ΝΟΜΟ ΑΤΤΙΚΗΣ) –ΤΕΧΝΙΚΕΣ ΣΥΜΒΟΥΛΕΣ ΓΙΑ ΤΟ ΑΥΤΟΚΙΝΗΤΟ ΣΑΣ.

Για περισσότερες πληροφορίες απευθυνθείτε στην *HELLECON SERVICES* στο τηλ 210-2532572 και στο φαξ 210-2532154. Site www.hellecon.com

Κουβαλώντας τη γνώση

Έχετε αναλογιστεί ποτέ ότι ο δρόμος για το σχολείο μπορεί να είναι ιδιαίτερα κουραστικός για το παιδί σας εξαιτίας του βάρους των σχολικών βιβλίων; Βάρος που όχι μόνο κουράζει τα παιδιά, αλλά μπορεί να βλάψει και την υγεία τους. Ανάλογα με την τάξη, αλλά και το ημερήσιο πρόγραμμα του κάθε μαθητή, το βάρος που καλούνται να σηκώσουν οι ώμοι του κυμαίνεται από 5 και μπορεί να φθάσει και τα 8 κιλά. Το βάρος αυτό αυξάνει με τα τετράδια, τα αξεσουάρ, (κασετίνες, παγουρίνο κ.λπ), αλλά και με τα βιβλία των αγγλικών ή γαλλικών τα οποία το παιδί κουβαλά μαζί του τις ημέρες που μετά το σχολείο πρέπει να πάει και φροντιστήριο. Γι αυτό και συχνά συναντάμε την εικόνα της μεταφοράς της σχολικής τσάντας από μέρους του γονιού, όταν το συνοδεύει στο σχολείο. Μπορεί λοιπόν τα παιδιά να έχουν τις προτιμήσεις τους όσον αφορά στο σχολικό εξοπλισμό και ιδιαίτερα στο design της σάκας τους, ωστόσο οι γονείς καλό είναι να λάβουν υπόψη τους μερικά βασικά σημεία, προτού....ενδώσουν στις επίμονες πιέσεις τους.

Σεπτέμβρης, μήνας φυσιολογικής απροθυμίας των παιδιών να δεχτούν να επιστρέψουν στο σχολείο, μετά τις καλοκαιρινές τους διακοπές, καθώς και μήνας αγορών του απαραίτητου σχολικού «εξοπλισμού»

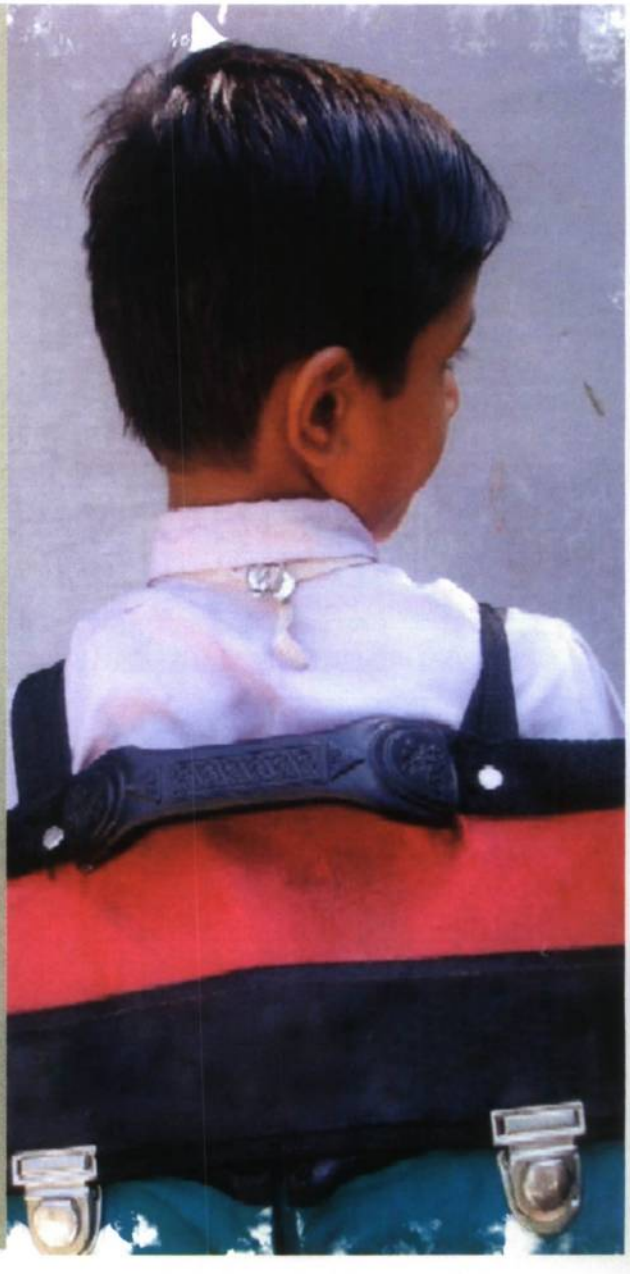

Η ΚΑΤΑΛΛΗΛΗ ΤΣΑΝΤΑ ΚΑΙ Η ΣΩΣΤΗ ΧΡΗΣΗ ΤΗΣ.

• Πρέπει να υπολογίσετε ότι η σχολική τσάντα αυξάνει το βάρος που έχουν να σηκώσουν οι μικροί μαθητές

•Η τσάντα θα πρέπει να έχει το σωστό μέγεθος, ανάλογα με την ηλικία και το σωματότυπο του παιδιού. Προτιμότερες είναι αυτές που διαθέτουν πολλές εσωτερικές θήκες, ώστε να κατανέμεται αρμονικά το βάρος των βιβλίων και των υπολοίπων σχολικών ειδών.

• Προτιμήστε να αγοράσετε στο παιδί σας τσάντα που να μπορεί να την τοποθετήσει στους ώμους, και τα λουράκια που το ακουμπούν νάναι φαρδιά και επενδυμένα με αφρολέξ.

•Επιλέξτε κάποια από υλικό ελαφρύ, αδιάβροχο και ανθεκτικό, που να μην έχει ιδιαίτερα σκληρή πλάτη, για να μην ασκείται πίεση στη σπονδυλική στήλη.

•Αποφύγετε τις τσάντες με αξεσουάρ, που αυξάνουν κατά πολύ το βάρος της (λ.χ. ομπρέλες, παγουράκια κτλ).

•Φροντίστε το παιδί σας, πριν πάρει το δρόμο για το σχολείο, να έχει δέσει καλά τα λουριά της τσάντας, ώστε αυτή να βρίσκεται όσο το δυνατόν πιο κοντά στο σώμα του και να μην αιωρείται για να μην αλλάζει η στατική της σπονδυλικής στήλης.

• Μια καλή λύση είναι η τσάντα με ροδάκια, ειδικά αν η απόσταση που έχει να καλύψει το παιδί από το σπίτι μέχρι το σχολείο είναι σχετικά μεγάλη.

ΧΡΗΣΙΜΕΣ ΣΥΜΒΟΥΛΕΣ.

• Σύμφωνα με την Αμερικανική Ακαδημία Παιδιατρικής, το βάρος της σχολικής τσάντας θα πρέπει να είναι ίσο με το 10% του βάρους του παιδιού, και σε καμία περίπτωση να μην ξεπερνά το 20% του βάρους του.

• Το παιδί θα πρέπει να χρησιμοποιεί και τα δύο λουριά. Εάν μεταφέρει την τσάντα μόνο στον ένα ώμο, υπάρχει ο κίνδυνος να δυσκολεύει τους μυς του ή να πάθει σκολίωση.

• Η τακτοποίηση των βιβλίων στην τσάντα πρέπει να γίνεται με τέτοιο τρόπο ώστε να υπάρχει ίση κατανομή του βάρους. Τα βαριά βιβλία θα πρέπει να τοποθετούνται στο κέντρο της τσάντας.

• Εάν το σχολείο διαθέτει ατομικά ερμάρια, τότε το παιδί θα μπορούσε να έχει διπλά κάποια βιβλία (στο σχολείο και στο σπίτι), για να μην τα μεταφέρει καθημερινά.

• Μην αμελήσετε να συμβουλευτείτε τον παιδίατρο σε περίπτωση που το παιδί παραπονεθεί για πόνο στην πλάτη. Αν το παιδί νιώσει ότι μουδιάζουν τα χέρια του, θα πρέπει να ξελασκάρει λίγο τα λουράκια της τσάντας, καθώς αυτά μπορεί να εμποδίζουν τη σωστή κυκλοφορία του αίματος.

Επιμέλεια: **Π.Υ. Αφροδίτη Κοκκίνου**

COVER INSURANCE

ΕΚΠΡΟΣΩΠΟΙ ΑΣΦΑΛΙΣΤΙΚΩΝ ΕΤΑΙΡΕΙΩΝ

ΑΘΗΝΑ 01/06/2006

ΠΡΟΣ:
ΤΑ ΜΕΛΗ ΤΗΣ ΕΛ.ΑΣ &
ΤΟΥΣ ΥΠΑΛΛΗΛΟΥΣ ΥΠ. ΔΗΜΟΣΙΑΣ ΤΑΞΗΣ

ΕΙΔΙΚΟ ΕΚΠΤΩΤΙΚΟ ΤΙΜΟΛΟΓΙΟ

ΤΗΣ ΑΣΦΑΛΙΣΤΙΚΗΣ ΕΤΑΙΡΕΙΑΣ «MALAYAN INSURANCE CO. INC.»

Έπειτα από **επισταμένη έρευνα που έγινε στην Ασφαλιστική αγορά** σχετικά με την προσφορά τιμολογίου (κλάδος Αυτοκινήτου) για την ΕΛ.ΑΣ. καταφέραμε να πετύχουμε τη μεγαλύτερη δυνατή έκπτωση στο τιμολόγιο μέσω της ανωτέρω πολυεθνικής εταιρείας.

Τα βασικά κριτήρια της έρευνας μας είναι αφενός μεν η αξιοπιστία τους, αφετέρου δε η ισορροπημένη σχέση μεταξύ υπηρεσιών και κόστους.

ΠΙΝΑΚΑΣ ΟΛΙΚΩΝ ΕΤΗΣΙΩΝ ΑΣΦΑΛΙΣΤΡΩΝ

ΑΣΤΙΚΗΣ ΕΥΘΥΝΗΣ & ΦΡΟΝΤΙΔΑ - ΡΥΜΟΥΛΚΗΣΗ ΣΥΝΕΠΕΙΑ ΑΤΥΧΗΜΑΤΟΣ ΓΙΑ Ε.Ι.Χ.

Ιπποι	Β/Μ	Β/Μ	Β/Μ	Β/Μ	Β/Μ	Β/Μ	Β/Μ	Β/Μ
	10	09	08	07	06	05	04	03
1-6	267,63	251,97	236,27	220,59	204,90	189,20	173,52	157,83
7-8	303,98	286,14	268,26	250,40	232,52	214,65	196,79	178,91
9-10	379,80	357,42	334,99	312,58	290,15	267,72	245,32	222,89
11-12	384,63	361,96	339,24	316,55	293,83	271,11	248,41	225,69
13-14	396,03	372,68	349,27	325,89	302,49	279,09	255,71	232,31
15-20	454,20	427,36	400,47	373,60	346,70	319,81	292,94	266,04
21-25	489,71	460,74	431,71	402,71	373,69	344,66	315,66	286,64
26-30	504,11	474,27	444,38	414,52	384,63	354,74	324,88	294,99
31-40	522,14	491,22	460,25	429,31	398,34	367,37	336,42	305,45
41ανω	547,41	514,98	482,49	450,04	417,54	385,05	352,60	320,11

ΣΗΜΕΙΩΣΗ: Στις προαιρετικές καλύψεις θα υπάρχει αντίστοιχη έκπτωση.

Αντίστοιχο εκπτωτικό τιμολόγιο ισχύει και για Δίκυκλα Ι.Χ.

Για οποιαδήποτε πληροφορία ή διευκρίνιση χρειαστείτε, παρακαλώ επικοινωνήστε μαζί μας.

Υπεύθυνος: Κος Τσαγκαράκης Ιωάννης
Λ. Συγγρού 69, Τ.Κ. 117 45 - Αθήνα
τηλ.: 210 923.3005, 210 923.3104, 210 921.7166
fax: 210 922.4797.

ΓΙΑ ΤΗΝ COVER INS.
ΙΩΑΝΝΗΣ Γ. ΤΣΑΓΚΑΡΑΚΗΣ



Ενδοοικογενειακή βία - κακοποίηση

Η νομική προοπτική

Ζούμε σε μία εποχή που συμβαίνουν μεγάλες αλλαγές οι οποίες χειραφετούν την ανθρωπότητα. Οι απαρχές αυτής της εποχής εντοπίζονται στις Ηνωμένες Πολιτείες τη δεκαετία του '50 με την κίνηση για τα ανθρώπινα δικαιώματα και ακολούθησε το φεμινιστικό κίνημα των δεκαετιών '60 και '70, γεγονότα που άρχισαν να χτυπούν τις διακρίσεις και την ανισότητα. Όλων των ειδών οι μειονότητες, οι γυναίκες, οι ηλικιωμένοι, οι ανάπηροι, μίλησαν για τις αδικίες και τις διακρίσεις εις βάρος τους και απαίτησαν ανθρώπινη και πολιτισμένη συμπεριφορά, ισότιμη αμοιβή για ισότιμη εργασία, και απασχόληση σε εργασίες που παραδοσιακά κρατούσαν άνδρες της λευκής φυλής.

Έχουμε αναγνωρίσει, ταξινομήσει και προσδιορίσει τύπους θυμάτων και θυματοποίησης. Έχουμε προσδιορίσει την κακοποίηση συζύγου και συνειδητοποιήσαμε πως υπάρχουν πολλές πτυχές στο κεφάλαιο «κακοποίηση». Κοινωνικοί λειτουργοί, οικογενειακοί θεραπευτές, φεμινιστές, ψυχολόγοι, εγκληματολόγοι, θυματολόγοι, αστυνομικοί, δικαστές, γιατροί, νοσοκόμες, όλοι έχουν προσπαθήσει να ορίσουν μία κατηγορία πράξεων χρησιμοποιώντας όρους που να αλληλοκαλύπτονται, με παρόμοιο, αλλά όχι ίδιο τρόπο. Η κακομεταχείριση συντρόφου, αναδύεται μέσα από τις σχέσεις εμπιστοσύνης. Η κακοποίηση συζύγου, περιλαμβάνει θύματα και των δύο φύλλων που είναι νόμιμα παντρεμένοι. «Εσωτερική διαταραχή», είναι ένας όρος που χρησιμοποιείται από την Αστυνομία για να περιγράψει την κακοποίηση μεταξύ μελών της ίδιας οικογένειας. Η εσωτερική βία μπορεί να περιλαμβάνει παιδιά, ετεροθαλή αδέλφια, ηλικιωμένους και άλλους συγγενείς που μοιράζονται το ίδιο σπίτι. Ο όρος «κακοποίηση της συζύγου» αναφέρεται μόνο για παντρεμένες γυναίκες, ενώ ο όρος «κακοποίηση γυναικών», αναφέρεται σε όλες τις γυναίκες. Επίσης συμπεριλαμβάνουμε και αναγνωρίζουμε την κακοποίηση του άνδρα συζύγου, καθώς και οι άνδρες γίνονται θύματα κακοποίησης σε ανάλογη συχνότητα με αυτή των γυναικών.

τους και άλλων ενηλίκων που ζουν στο ίδιο σπίτι. Καθώς μεγάλωνα, είπα πολλές φορές ότι «δεν θα κάνω ποτέ αυτό ή εκείνο», αλλά τώρα που έχω μεγαλώσει, βρίσκω τον εαυτό μου να κάνει πράγματα που μοιάζουν άλλες φορές με τις πράξεις και το χαρακτήρα της μητέρας μου και άλλες φορές, με του πατέρα μου. Επίσης γνωρίζουμε, πως εξωτερικές δυνάμεις που έχουν επίπτωση στη φυσική και συναισθηματική κατάσταση μίας κυοφορούσας γυναίκας, επηρεάζουν άμεσα το έμβρυο. Τα παιδιά απορροφούν σαν σφουγγάρια οτιδήποτε βλέπουν να λένε ή να κάνουν οι μεγάλοι. Η συμπεριφορά μας ζυμώνεται και σχηματοποιείται επιπλέον, από τους δασκάλους μας και αργότερα από τους συνανθρώπους μας.

Το πόσο συχνά τα μέλη των ζευγαριών κακοποιούν ο ένας τον άλλο, είναι κάτι που δεν γνωρίζουμε. Τα στοιχεία που συλλέγονται από τα διάφορα Αστυνομικά Τμήματα, είναι ανακριβή, γιατί οι γυναίκες δεν αναφέρουν κάθε περίπτωση κακοποίησης, ενώ οι άνδρες δεν το αναφέρουν σχεδόν ποτέ. Η κακοποίηση συμβαίνει σε ανθρώπους όλων των οικονομικών και κοινωνικών τάξεων, φυλών και θρησκειών. Οι αιτίες της κακοποίησης εμφανίζονται όμως συχνότερα λόγω φτώχειας, ανεργίας, φτωχής μόρφωσης και από συναισθήματα αβεβαιότητας που οδηγούν σε απελπισία και τα συναισθήματα αυτά, εκδηλώνονται στο κοντινότερο άτομο. Η γυναίκα μπορεί να είναι νέα, άνεργη, με φτωχή παιδεία, και να συζεί χωρίς να είναι παντρεμένη, με κάποιον άνδρα διαφορετικής θρησκείας ή εθνικότητας. Ο άνδρας είναι και αυτός νέος, έχει μια εργασία στην οποία είναι υφιστάμενος, ίσως να είναι απόφοιτος λυκείου, ίσως και όχι, χτυπάει τα παιδιά του, κάνει κατάχρηση αλκοόλ ίσως και άλλων ναρκωτικών ουσιών και ίσως ακόμα να έχει και όπλο. Από την άλλη, η γυναίκα χρειάζεται προσοχή, στοργή και επιβεβαίωση. Πιθανότατα κινδυνεύει η ίδια της η ζωή. Αυτό είναι ένα τυπικό σενάριο. Τότε πώς εξηγείται η ύπαρξη ψυχικής και σωματικής κακοποίησης σε οικογένειες πλούσιες, με υψηλό μορφωτικό επίπεδο και υψηλών προδιαγραφών εργασίες; Τα μέλη αυτών των οικογενειών, ίσως να μην ξεσπούν ο ένας στον άλλο τόσο συχνά, όσο αυτά των φτωχών οικογενειών, αλλά σίγουρα η κακοποίηση συντρόφου συμβαίνει σε όλα τα κοινωνικά στρώματα.

Παρά τις δυσκολίες συλλογής στοιχείων, η κακοποίηση συντρόφου και η βία μεταξύ μελών της ίδιας οικογένειας, είναι σοβαρό πρόβλημα. Στις Ηνωμένες Πολιτείες, τουλάχιστον έξι εκατομμύρια γυναίκες κακοποιούνται σωματικά, μία ή περισσότερες φορές ανά έτος, χρησιμοποιώντας ως κριτήριο το να τις έχουν χαστουκίσει έστω μία φορά. Αν χρησιμοποιήσουμε το κριτήριο δεύτερης επίθεσης από τον σύντροφο, τότε, υπολογίζεται ότι 1,8 εκατομμύρια γυναικών στις Ηνωμένες Πολιτείες σήμερα γίνονται θύματα επίθεσης κάθε χρόνο. (Staus, 1991).



Σε ρομαντικές σχέσεις, πολλοί άνθρωποι ανέχονται και συχνά επιδοκιμάζουν ενός κάποιου βαθμού καυγάδες και λογομαχίες. Αν και δεν υπάρχει συγκεκριμένος ορισμός, πρέπει να αναλογιστούμε τη σοβαρότητα της επίθεσης, τις προθέσεις του επιτιθέμενου, το μέγεθος του τραυματισμού που προκλήθηκε, το βάθος του ψυχολογικού τραύματος που δημιουργήθηκε καθώς και άλλες συγκεκριμένες πράξεις. Αυτές οι πράξεις μπορεί να είναι σπρώξιμο, τράβηγμα, σύρσιμο στο έδαφος, τράνταγμα, σκίσιμο ρούχων, ράπισμα, γροθιά, πνιγμός, δαρμός, λακτίσματα, πέταγμα στο έδαφος, εκσφενδόνιση αντικειμένων, απειλές, ακόμα και χρήση όπλων. Οι φυσικοί τραυματισμοί μπορεί να είναι από μωλωπισμοί, οιδήματα, εκδορές και καψίματα, ζαλάδα, διαστρέμματα, καψίματα, απώλεια όρασης, απώλεια ακοής, κατάγματα, διάσειση και άλλες πιο σοβαρές καταστάσεις που απαιτούν μεταφορά του θύματος στο νοσοκομείο, εκ των οποίων πολλές περιπτώσεις οδηγούνται στο θάνατο. Δεν μπορούμε τόσο εύκολα να χαρακτηρίσουμε τον συναισθηματικό πόνο και δεν μπορούμε να οραματιστούμε τις μακροπρόθεσμες συνέπειες του ψυχικού πόνου που προκαλεί η κακοποίηση από ένα αγαπημένο πρόσωπο. (Loseke, 1989, Rhodes, 1992). Κακοποίηση μπορεί να γίνει ακόμα και από το πρώτο στάδιο μίας σχέσης, αυτό των ραντεβού. Ο κύκλος της βίας ξεκινάει στο σπίτι, από την παιδική ηλικία. Τα παιδιά μιμούνται τις πράξεις των γονιών

Στην πραγματικότητα τα νούμερα είναι πολύ μεγαλύτερα. Περίπου 1 εκατομμύριο γυναίκες το χρόνο, ζητούν περίθαλψη για χτυπήματα και πληγές που τους προκάλεσαν οι σύζυγοι ή οι εραστές τους. Η βία εντός της οικογένειας αποτελεί τη μεγαλύτερη αιτία τραυματισμού σε γυναίκες ηλικίας από 15 έως 44, (Senate committee on the Judictary, 1993, Gibbs, 1993b). Αυτά τα στατιστικά στοιχεία δείχνουν περισσότερους από αυτούς που προκαλούνται σε τροχαία δυστυχήματα.

Η ερώτηση παραμένει: «γιατί η γυναίκα παραμένει μαζί του;» Παραδοσιακά, υπάρχει το αίσθημα της αποτυχίας, ότι δηλαδή, απέτυχε στο μεγαλύτερο έργο της ζωής της. Το γάμο της. Μπορεί να μένει, επειδή έχει γίνει θύμα επανειλημμένα και έχει πλέον την «ψυχολογία του θύματος». Μπορεί να φοβάται, να έχει απειληθεί και να φοβάται για τη ζωή της. Μπορεί να μην γνωρίζει πού να στραφεί για βοήθεια. Πολλές φορές η ίδια η μητέρα, η οποία γνωρίζει για την κακοποίηση της κόρης της, την πιέζει να συνεχίσει να μένει με τον άντρα της. Έχει πληγωθεί ξανά και ξανά και γνωρίζει το ταμπεραμέντο του άντρα ή του φίλου της, ο οποίος την έχει απειλήσει λέγοντας πως του ανήκει και πως αν δεν μπορεί να την έχει αυτός, τότε δεν θα την έχει κανένας. Μπορεί αυτή να μην διαθέτει προσόντα για να βρει εργασία και να είναι μπερδεμένη για το πώς να φύγει, να αρχίσει από την αρχή και να στηρίξει τα παιδιά της. Νομικά θέματα, όπως το να ασκήσει δίωξη και να λάβει νομική προστασία από δικαστήριο, οι νομικές πτυχές ενός διαζυγίου, η κηδεμονία των παιδιών, η διατροφή, θέματα εκπαίδευσης, όπως η επιστροφή στο σχολείο, εκπαίδευση για κάποιου είδους εργασία, το ψάξιμο για εργασία, η κατάλληλη ένδυση για την αγορά εργασίας, το ψάξιμο στέγασης και προστασίας μετά την κακοποίηση, όλα αυτά φαίνονται τεράστια και απίστευτα δύσκολα. Ακολουθώντας το παράδειγμα της Αγγλίας, ιδρύθηκε το πρώτο σπίτι για στέγαση κακοποιημένων γυναικών στην περιοχή St. Paul της πολιτείας της Minnesota στις Ηνωμένες Πολιτείες Αμερικής. Από τότε έχουν δημιουργηθεί τέτοια κέντρα σε ολόκληρες τις Ηνωμένες Πολιτείες και σε άλλες χώρες (Martin, 1976). Σ' αυτά τα κέντρα η κακοποιημένη σύζυγος και φιλενάδα μπορεί να βρει ασφάλεια, ρουχισμό και μεταφορά. Είναι κέντρα που παρέχουν διαφόρων ειδών υπηρεσίες, συμπεριλαμβανομένου και ψυχολογικής υποστήριξης από επαγγελματίες, καθώς και δωρεάν νομικές συμβουλές. Σε μερικά καταφύγια γίνονται μαθήματα για το πώς να γράψεις βιογραφικό σημείωμα και πώς να ψάξεις για εργασία. Το ποιο σημαντικό είναι πως σ' αυτά τα κέντρα υπάρχει ειδικευμένο προσωπικό που αποτελείται από επαγγελματίες που βρίσκονται εκεί για να ακούσουν το πρόβλημα, ακόμα και για να συνοδέψουν τις γυναίκες που κακοποιήθηκαν. Ενώ πολλά έχουν γίνει για τις κακοποιημένες γυναίκες, αντίθετα για τους κακοποιημένους άνδρες έχουν γίνει ελάχιστα. Ο κακοποιημένος άνδρας, συχνά υποφέρει στη σιωπή. Έχει μάθει να το «αντέχει σαν άνδρας» και ντρέπεται να καταγγείλει τη γυναίκα του στην αστυνομία. Η παράδοση απαιτεί οι άνδρες να είναι δυνατοί και να μπορούν να χειριστούν καταστάσεις που συμβαίνουν στο οικογενειακό τους περιβάλλον. Πολύ λίγες εγκαταστάσεις έχουν σχεδιαστεί για άνδρες που θέλουν να φύγουν μακριά από τις συζύγους τους που τους κακοποιούν.



Ανθ/μος Σοφία Ζυγούρα



ΕΘΝΙΚΗ
Η ΠΡΩΤΗ ΑΣΦΑΛΙΣΤΙΚΗ

Μια Προσφορά
στην
ΕΛΛΗΝΙΚΗ ΑΣΤΥΝΟΜΙΑ

Ασφαλίζει
με ειδικό μειωμένο τιμολόγιο τα αυτοκίνητα του προσωπικού της
ΕΛΛΗΝΙΚΗΣ ΑΣΤΥΝΟΜΙΑΣ

Παντός τύπου δανειοδοτήσεις
από την Ε.Τ.Ε.

Για περισσότερες πληροφορίες
απευθυνθείτε στον πρώην συναδελφό σας
κ. ΑΡ. ΑΛΕΞΟΠΟΥΛΟ
στα τηλ. 63.97.150-60.14.037
οικ. 60.10.199, κιν. 6944.45.49.83 fax: 60.16.459

Χριστόφορος Κολόμβος (1451-1506)

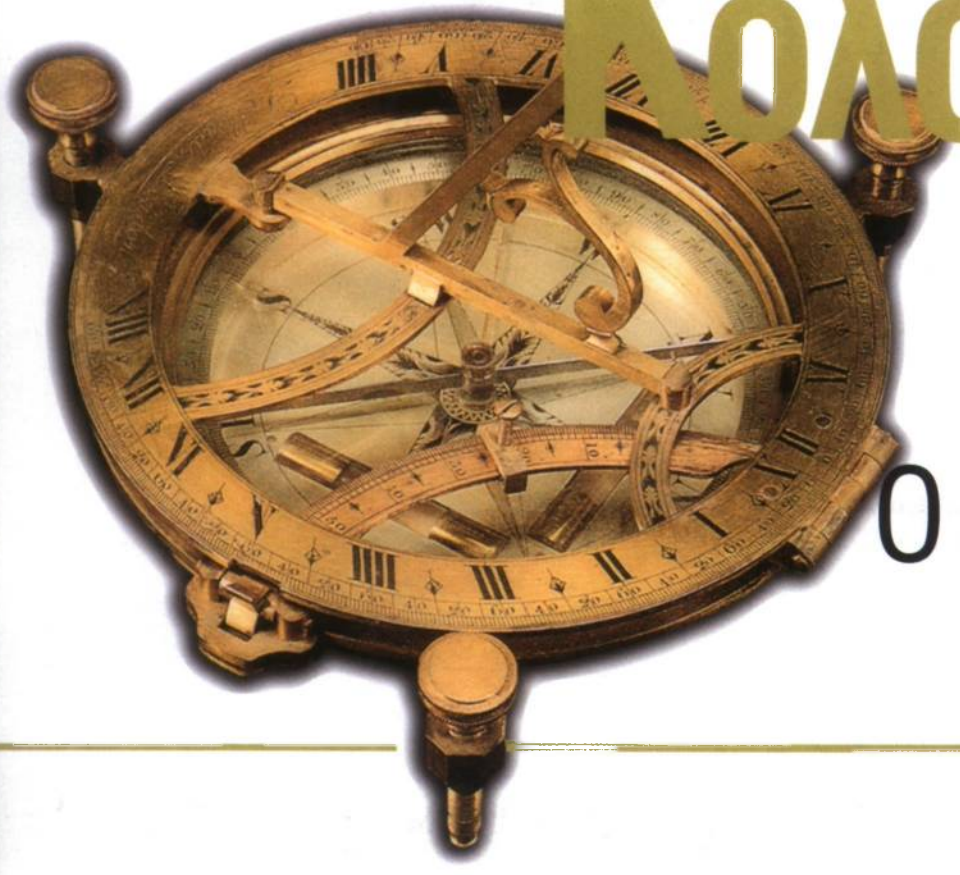

Ο άνθρωπος μύθος

Ο Χριστόφορος Κολόμβος γεννήθηκε στη Γένοβα της Ιταλίας. Δεν είναι γνωστά πολλά για τα νεανικά του χρόνια, εκτός του ότι ακολούθησε το επάγγελμα του πατέρα του που ήταν εριουργός. Γρήγορα όμως ανακάλυψε ότι του άρεσαν οι περιπέτειες και ασχολήθηκε με το θαλάσσιο εμπόριο. Σε ηλικία είκοσι επτά ετών εγκαταστάθηκε στη Λισσαβόνα όπου του ανατέθηκε η διοίκηση ενός πλοίου. Εδώ παντρεύτηκε με τη δόνα Φελίππα Περεστέλο και ο γάμος αυτός άνοιξε στον Κολόμβο τις πόρτες για την μετέπειτα εξέλιξη του.

Προς το τέλος του 15ου αιώνα είχαν γίνει πια αρκετές εξερευνήσεις και είχαν ανακαλυφθεί από τολμηρούς θαλασσοπόρους πολλές νέες χώρες. Εκείνο το οποίο απασχολούσε ιδιαίτερα τους θαλασσοπόρους ήταν πως θα μπορούσαν κινούμενοι προς δυσμάς να βρεθούν στην ανατολή. Ο Κολόμβος πίστευε ότι αν ληφθεί υπόψη το σχήμα και οι διαστάσεις της Γης, η μεγαλύτερη έκταση που έχει η ξηρά σε σχέση με την έκταση της θάλασσας και η μικρή απόσταση των ακτών της Ν. Ευρώπης από τις ακτές της Ασίας, θα μπορούσε πλέοντας προς δυσμάς να ελαττώσει κατά πολύ την απόσταση προς τις Ινδίες.

Στους υπολογισμούς του ο Κολόμβος στηρίχτηκε σε κάποια δεδομένα τα οποία αποδείχτηκαν ανακριβή. Υπολόγισε μικρότερη απ ότι είναι την περίμετρο της Γης, μεγαλύτερη την έκταση της Ασίας και υπέθετε ότι κινούμενος προς δυσμάς δεν θα συναντούσε ξηρά ανάμεσα στην Ευρώπη και την Ασία

Προκειμένου να πραγματοποιήσει το σχέδιό του, προσπάθησε να εξασφαλίσει χρηματοδότηση στην Πορτογαλία, στη Γέννοβα και στη Βενετία αλλά εισέπραξε άρνηση. Τελικά Ο Φερδινάνδος και η Ισαβέλλα της Ισπανίας υπέγραψαν τη χρηματοδότηση και μια συμφωνία που έδινε στον Κολόμβο κάποια σημαντικά προνόμια. Η συμφωνία του βασιλικού ζεύγους με τον Κολόμβο ήταν επίσημη και καταγεγραμμένη: «Ο Κολόμβος ονομάζεται ναύαρχος όλων των θαλασσών και των χωρών τις οποίες θα ανακαλύψει, θα διατηρήσει τον τίτλο αυτόν σε όλη του τη ζωή και μετά το θάνατό του θα τον κληροδοτήσει στους διαδόχους του... Θα ανακηρυχθεί αντιβασιλεύς όλων των χωρών που θα ανακαλύψει με το δικαίωμα να διορίζει τρεις αντιπροσώπους στην κυβέρνηση, την οποία θα σχηματίσει σε κάθε τέτοια χώρα, σε κάθε νησί και

σε κάθε επαρχία...Θα λάβει το ένα δέκατο από την αξία όλων των εμπορευμάτων, στα οποία περιλαμβάνεται και ο χρυσός, ο οποίος ενδεχομένως θα βρεθεί στις χώρες αυτές...Θα έχει τη δικαιοδοσία, που αρμόζει σε ναύαρχο, σε όλα τα θέματα τα σχετικά με την εμπορική ναυτιλία, στις χώρες που θα ανακαλύψει....Θα έχει το δικαίωμα να συνεισφέρει το ένα όγδοο από τα έξοδα κάθε πλοίου, που θα εμπορεύεται στις χώρες αυτές και θα παίρνει σε αντάλλαγμα το ένα όγδοο από τα κέρδη τους».

Το ταξίδι ξεκίνησε στις 3 Αυγούστου του 1492. Κινούμενος προς δυσμάς όπως είχε σχεδιάσει, ο Κολόμβος έφτασε μετά από δυο μήνες περίπου στις Μπαχάμες, στο νησί το οποίο ονομάζεται σήμερα Ουώτλινγκ και μετά στην Αϊτή και στην Κούβα θεωρώντας αυτές τις περιοχές τμήματα της Ασίας. Μετά από αυτή την ανακάλυψη γύρισε θριαμβευτής στην Ισπανία όπου έγινε δεκτός με μεγάλες τιμές.

Αργότερα οργάνωσε άλλες τρεις αποστολές κατά τη διάρκεια των οποίων ανακάλυψε τη Τζαμάικα, το Τρινιδάδ, τις εκβολές του Ορενόκου κα τα παράλια της Κεντρικής και Νότιας Αμερικής. Θα ήταν σκόπιμο να αναφερθεί ότι ο Κολόμβος δεν πήγε ποτέ στην Β. Αμερική. Ο ίδιος ποτέ δεν παραδέχτηκε ότι δεν έφτασε στην Ασία.

Ο Κολόμβος με την ανακάλυψη του Νέου Κόσμου έθεσε σε κίνηση τεράστιες ιστορικές δυνάμεις

Η ανακάλυψη της Αμερικής σηματοδότησε την ανατροπή κοσμοϊστορικών, κοινωνικών και οικονομικών καθεστώτων και δημιούργησε νέο συσχετισμό δυνάμεων μεταξύ των λαών.

Είχε επίσης σαν αποτέλεσμα τη δημιουργία μιας τάσης για εύκολο πλουτισμό . Εξάλλου η δυνατότητα απόκτησης φτηνών πρώτων υλών ήταν ένα από τα κίνητρα που προκάλεσε τις εξερευνήσεις.

Κατά τον 15ο αιώνα εμφανίστηκαν δυο φιλοσοφίες επέκτασης. Η μια η οποία είχε τις ρίζες της στη Γένοβα και την οποία υποστήριζε ο Κολόμβος είχε σαν στόχο τη δημιουργία των εμπορικών κέντρων που θα διακινούσαν τοπικά αγαθά. Η άλλη φιλοσοφία, της Καστίλης, προέβλεπε στρατιωτική επέμβαση και διανομή των νέων εδαφών, είχε λοιπόν σα σκοπό τη μακροπρόθεσμη εκμετάλλευση. Αυτή η φιλοσοφία επικράτησε.

Η μακροπρόθεσμη εκμετάλλευση ευνόησε το θεσμό της δουλείας. Η διάδοση της γεωργίας στη νέα ήπειρο είχε σαν αποτέλεσμα όχι μόνο να γίνουν δούλοι οι ιθαγενείς της αλλά και να μεταφερθούν και να πουληθούν εκεί οι μαύροι της Αφρικής οι οποίοι ρίχτηκαν κατά εκατομμύρια στις φυτείες της Αμερικής.

Είναι φανερό ότι το πρώτο ταξίδι του Κολόμβου είχε επαναστατικό αντίκτυπο στην ευρωπαϊκή ιστορία και συγχρόνως επηρέασε καταλυτικά τους αυτόχθονες πληθυσμούς της Αμερικής.

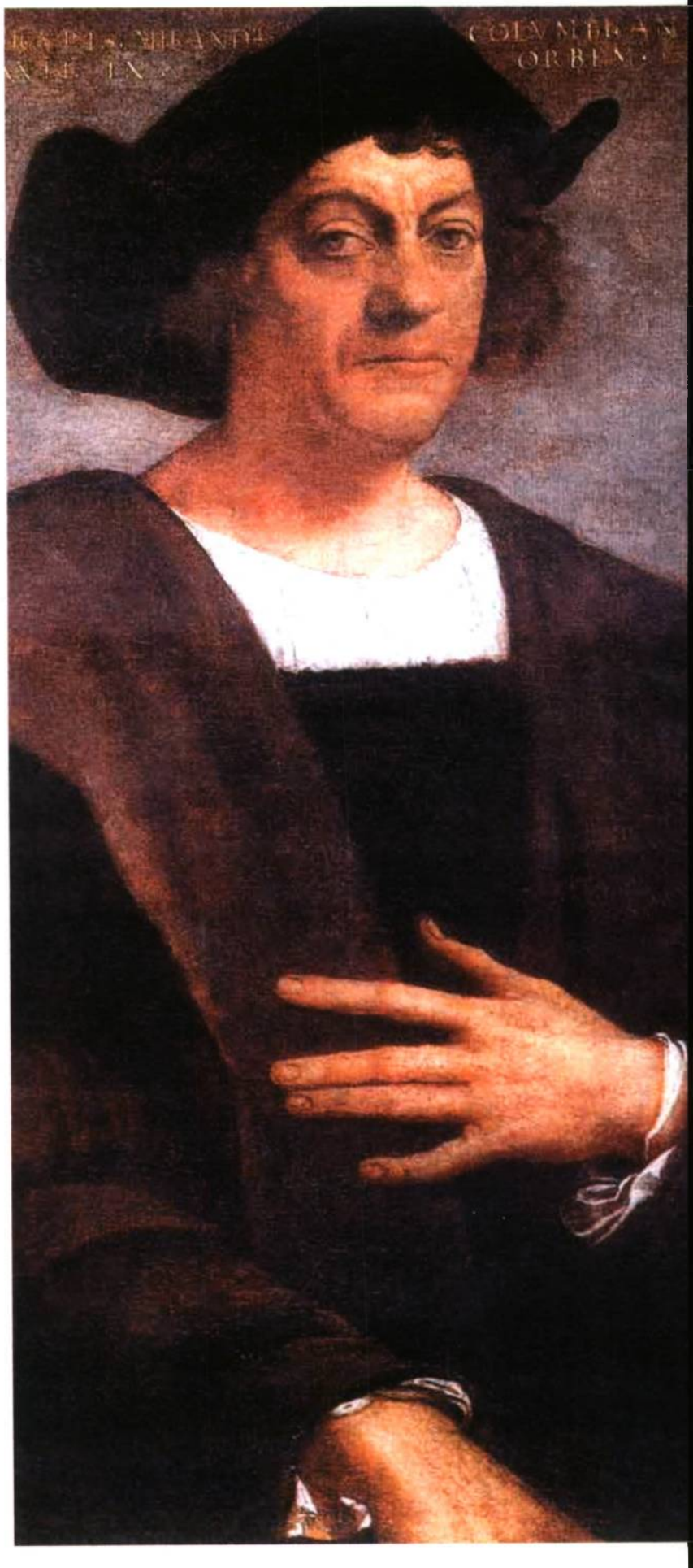

Π.Υ. Ζωή Κωσταβάρα



Σκηνή απο διαδήλωση του λαού της Αθήνας το πρωί της 28ης Οκτωβρίου 1940.

28η Οκτωβρίου

Η απόρριψη του ιταλικού τελεσιγράφου*

Νωρίς το πρωί στις 28 Οκτωβρίου ο Ιταλός πρεσβευτής στην Αθήνα επέδωσε στον Ιωάννη Μεταξά το τελεσίγραφο με το οποίο ζητούσε η ιταλική κυβέρνηση να επιτραπεί στον ιταλικό στρατό να καταλάβει διάφορες στρατηγικές θέσεις επί του ελλαδικού χώρου, χωρίς να κατονομάζονται οι θέσεις αυτές.

Οι ιταλικές αξιώσεις είχαν διατυπωθεί έτσι ώστε να είναι βέβαιη η απόρριψη τους από την Ελλάδα. Τις προθέσεις της ιταλικής κυβερνήσεως πρόδωσε και η σπουδή του ιταλικού στρατού να επιτεθεί πριν ακόμη λήξει η τρίωρη προθεσμία που όριζε το τελεσίγραφο για την ελληνική απάντηση. Η απάντηση δόθηκε από τον ίδιο το Μεταξά, μετά την ανάγνωση του τελεσιγράφου, στον Ιταλό πρεσβευτή και ήταν αρνητική. Χωρίς δισταγμό και χωρίς να συμβουλευθεί το βασιλιά και τους αρμόδιους του Υπουργείου Εξωτερικών, με πλήρη συναίσθηση των όσων συνεπαγόταν η αρνητική απάντηση και ο συνακόλουθος πόλεμος, ο Μεταξάς βρέθηκε για πρώτη ίσως φορά σε σύμπνοια με το χειμαζόμενο ελληνικό λαό και διερμήνευσε τη θέληση της συντριπτικής πλειοψηφίας των Ελλήνων. Η απόφασή του να απορρίψει τις ιταλικές αξιώσεις, με πλήρη συναίσθηση των συνεπειών, βασιζόταν σε ορθολογιστική εκτίμηση των μακροπρόθεσμων συμφερόντων της χώρας, εκτίμηση που οι καταβολές της θα πρέπει να αναχθούν στις οδυνηρές εμπειρίες της χώρας από τον Α' Παγκόσμιο Πόλεμο και που είχαν άμεση σχέση με τη γεωπολιτική θέση της Ελλάδος.

Δεν πρέπει επίσης να υποτιμάται και ένας άλλος παράγοντας που ασφαλώς επέδρασε στη στάση του Ιωάννη Μεταξά: ο φόβος του ότι θα ανατρεπόταν, με την άμεση ή έμμεση επέμβαση των Άγγλων, αν ενέδιδε στις αξιώσεις της Ιταλίας και στις πιέσεις του Άξονα γενικά. Θα πρέπει επίσης να τονισθεί ότι η απόφαση του Μεταξά στις 28 Οκτωβρίου δεν ήταν «δύσκολη», από την άποψη ότι αποτελούσε φυσική απόληξη προγενέστερων αποφάσεων, αν όχι δραματικών οπωσδήποτε σοβαρών και ουσιαστικών, που είχαν συνδέσει την τύχη της χώρας με τις δυνάμεις που αντιτάχθηκαν στον

Ο ελληνοϊταλικός πόλεμος, στο πλαίσιο της παγκόσμιας συρράξεως που ξέσπασε το Σεπτέμβριο του 1939 και κράτησε έξι χρόνια, υπήρξε, από άποψη πολεμικών μέσων, στρατηγικής και τακτικής, αριθμού ανδρών και κλίμακας γενικά, ένα τοπικό επεισόδιο, που στην αρχή τουλάχιστον φάνηκε ότι δεν εξυπηρετούσε κανέναν από τους βασικούς και μακροπρόθεσμους στόχους των αντιμαχομένων παρατάξεων της Ευρώπης. Σύντομα όμως έγινε αντιληπτή η σημασία του πολέμου αυτού και κυρίως οι δυνατότητες που παρείχε στην Αγγλία και στη Γερμανία να χρησιμοποιήσουν την Ελλάδα προς όφελός τους η καθεμία. Η σημασία όμως του ελληνοϊταλικού πολέμου συνίσταται κυρίως στον αντίκτυπο που είχε στην παγκόσμια κοινή γνώμη: Ήταν ο θανάσιμος αγώνας μιας μικρής χώρας και ενός λαού που πολεμούσε για την τιμή και την αξιοπρέπειά του. Το ελληνικό παράδειγμα έδινε θάρρος στους χειμαζόμενους λαούς που είχαν χάσει την ελευθερία τους, και σε κείνους που πολεμούσαν για να την διατηρήσουν.

Άξονα και συγκεκριμένα με την Αγγλία.

Ο ίδιος ο δικτάτορας, σε ανακοινώσεις του προς τους ιδιοκτήτες και συντάκτες του αθηναϊκού Τύπου στις 30 Οκτωβρίου, τρίτη μέρα του πολέμου, μίλησε με «ανοιχτά χαρτιά» για την απόφασή του, όπως χαρακτηριστικά είπε. Επρόκειτο για μυστική ενημέρωση, αποκαλυπτική όμως και ειλικρινή, πού ξεπερνούσε τα επιτρεπτά όρια σε αρχηγό κράτους. Αφού αναφέρθηκε δια μακρών στις προσπάθειες του να κρατήσει τη χώρα έξω από την παγκόσμια σύρραξη και στις συμβουλές του Χίτλερ να εντάξει την Ελλάδα στη «Νέα Τάξη», αφού πρώτα ικανοποιούσε τις εδαφικές βλέψεις της Ιταλίας και της Βουλγαρίας σε βάρος της χώρας, είπε χαρακτηριστικά: «Δηλαδή θα έπρεπε δια ν' αποφύγωμεν τον πόλεμο να γίνωμεν εθελονταί δούλοι κα να πληρώσωμεν αυτήν την τιμήν με το άπλωμα του δεξιού χεριού της Ελλάδος προς ακρωτηριασμόν από την Ιταλίαν, και του αριστερού από την Βουλγαρίαν. Φυσικά δεν ήτο δύσκολον να προβλέψει κανείς ότι εις μίαν τοιαύτην περίπτωσιν οι Άγγλοι θα έκοβαν και αυτοί τα πόδια της Ελλάδος. Και με το δίκαιόν των. Κυρίαρχοι πάντοτε της θαλάσσης δεν θα παρέλειπαν, υπερασπίζοντες πλέον τον εαυτόν των έπειτα από μίαν τοιαύτην αυτοδούλωσιν της Ελλάδος εις τους εχθρούς των, να καταλάβουν την Κρήτην και τας άλλας νήσους μας τουλάχιστον ...». Στην περίπτωση αυτή ο ελληνικός λαός θα είχε δίκιο να αποκηρύξει την κυβέρνηση για να οδηγηθεί η χώρα σε νέο διχασμό: «Θα έδημιουργούντο έτσι όχι δύο, όπως το 1916, άλλα τρεις αυτήν την φοράν Ελλάδες. Πρώτη θα ήτο η "επίσημος των Αθηνών", η οποία, θα είχε φθάσει εις την πόρωσιν και το κατάντημα, διά να αποφύγη τον πόλεμον, να δεχθεί να γίνει εθελοντής δούλος πληρώνουσα μάλιστα την τιμήν αυτήν και με την συγκατάθεσίν της να αύτοακρωτηριασθή τραγικώτατα, παραδίδουσα εις την δουλείαν πληθυσμούς αμιγώς ελληνικούς . . . Δευτέρα θα ήτο η πραγματική Ελλάς. Δηλαδή η παμψηφία της κοινής γνώμης του έθνους, το όποιον ποτέ δεν θα απεδέχετο την εκουσίαν του υποδούλωσιν πληρωνομένην μάλιστα με εθνικόν ακρωτηριασμόν αφόρητον και ισοδυναμούσαν με την οριστικήν ατίμωσιν και μελλοντικήν βεβαίαν εκμηδένισιν του Ελληνισμού ως εννοίας και οντότητος, εκμηδένισιν πρώτον ηθικήν, και δεύτερον, εν συνεχεία της ηθικής και υλικήν .. . Τρίτη, τέλος, θα προέκυπτε μία ακόμη Ελλάς, η Ελλάς την οποίαν δεν θα παρέλειπαν να δημιουργήσουν, φυσικά με την επίκλησιν του δημοκρατισμού, οι δημοκρατικοί Έλληνες υπό την κάλυψιν του βρετανικού στόλου εις τας νήσους Κρήτην και τας άλλας. Η τρίτη Ελλάς, η "δημοκρατική", θα είχε με το μέρος της όχι μόνον την πρόθυμον υποστήριξιν της Αγγλίας, εις την οποίαν θα έδιδε το δικαίωμα να καλύψει τας νήσους μας, καλυπτόμενη και η ιδία εις την Βόρειον Αφρικήν, άλλα θα είχε με το μέρος της και το εθνικόν δίκαιον. Η ηθική της δύναμις λοιπόν θα απερρόφα μοιραίως την επίσημον Ελλάδα, διότι θα διέθετεν η τρίτη αυτή Ελλάς την ανεπιφύλακτον έγκρισιν και ενίσχυσιν της ανεπισήμου, της "Δευτέρας Ελλάδος", της εθνικής δημοσίας γνώμης εν τη παμψηφία της» (Ημερολόγιο, τομ. Δ', σ. 520 Κ.Ϊ.).

* Από την Ιστορία του Ελληνικού Έθνους, εκδ. Εκδοτική Αθηνών.

λαογραφικά

Σεπτεμβρίου Οκτωβρίου



ΣΕΠΤΕΜΒΡΙΟΣ

Ο Σεπτέμβριος είναι ο ένατος μήνας του έτους, είναι επίσης ο πρώτος μήνας του φθινοπώρου (λέξη ελληνική και αρχαιότατη που σημαίνει εποχή που τελειώνουν τα φρούτα).

Το όνομά του το έλαβε από το λατινικό Sertem (επτά), γιατί πριν από την αλλαγή του ημερολογίου από τον Ιούλιο Καίσαρα, κατείχε την εβδόμη θέση. Στο αρχαίο αττικό ημερολόγιο ο Σεπτέμβριος ήταν ο τρίτος μήνας.

Όπως σε όλους τους μήνες, έτσι στο Σεπτέμβριο, ο λαός μας έχει δώσει πολλές ονομασίες, που σχετίζονται με τις αγροτικές εργασίες, τις γιορτές, που υπάρχουν στη διάρκειά του και τα μετεωρολογικά φαινόμενα που εκδηλώνονται στις 30 ημέρες του. Έτσι λέγεται «Σεπτέμβρης» ή «Σεπτέβρης» ή «Σπέμπρης», «Σποριάτης», γιατί αρχίζει η προετοιμασία για την σπορά, σε πολλά μέρη της πα-

τρίδας μας αρχίζει η πρώιμη σπορά, «Τρυγητής», «Τρυγομηνάς» και «Τρύγος» γιατί αρχίζει ο τρύγος των σταφυλιών, «Πετιμεζάς» από το πετιμέζι, που γίνεται τον μήνα αυτόν από τον μούστο των σταφυλιών, «Πρωτοβρόχια» και «Χινόπωρος», γιατί αρχίζει το φθινόπωρο και τα πρωτοβρόχια του, «Ορτυκολόγος», γιατί αρχίζει η αποδημία των ορτυκιών, «Σταυρίτης», «Σταυριώτης», ή «Σταυρός», από την εορτή της Υψώσεως του Τιμίου Σταυρού (14/9).

Οι γεωργοί με τα πρωτοβρόχια του Σεπτεμβρίου, προετοιμάζονται για τη σπορά των σιτηρών και των οσπρίων «Το Σεπτέμβρη στάρι σπείρε, και σε πανηγύρι σύρε». Στις 14 δε του μήνα, του Σταυρού, οι γεωργοί πηγαίνουν στην Εκκλησία σπόρους σιταριού ή άλλων δημητριακών και οσπρίων που πρόκειται να σπείρουν για να λειτουργηθούν και μετά τα ανακατεύουν με τον σπόρο που θα σπείρουν.

Το Σεπτέμβριο αρχίζει και ο τρύγος των σταφυλιών με μεγάλες προσδοκίες και χαρά από τους αμπελουργούς για μια καλή σοδειά.

-Το τραγούδι με τον τρύγο,
το παραμύθι τον Δεκέμβρη.
-Δόξα νάχεις τρυγητή μου
είδα 'γω την προκοπή μου.
- Τον τρυγητή τ' αμπελουργού
πάνε χαλάλι οι κόποι.
-Βαγενάδες και γαϊδάροι
ένα μήνα έχουν χάρη.
-Τον Σεπέμβρη τα σταφύλια,
τον Οκτώβρη τα κουδούνια.

Παρότι ο Σεπτέμβριος έχει αρκετά καλό καιρό, με μέση θερμοκρασία τους 30 βαθμούς και αρκετή ηλιοφάνεια, έχει και τα πρωτοβρόχια του, που είναι μεν ωφέλιμα για την προετοιμασία της σποράς, αλλά και καταστροφικά για τα σταφύλια και κυρίως την σταφίδα.

Του Σεπτέμβρη οι βροχές πολλές ζημιές μας κάνουν.

Από το 313 μ.Χ., η πρώτη Σεπτεμβρίου ορίστηκε ως αρχή του Εκκλησιαστικού έτους, αρχή της Ινδίκτου ή Ινδικτιώνος. Η εκκλησιαστική αυτή αρχή σε πολλά μέρη της πατρίδας μας συνδυάζεται και με την αρχή του γεωργικού έτους. Σε κάποιες περιοχές, την πρώτη του μήνα, πάει ο παπάς σ' όλα τα σπίτια του χωριού και διαβάζει αγιασμό και λέει ο κόσμος «χρόνια πολλά», λένε δε ότι κλειδώνει ο χρόνος σήμερα και γι' αυτό τη μέρα αυτή δεν κάνουν δουλειές.

ΟΚΤΩΒΡΙΟΣ

Ο Οκτώβριος είναι ο δέκατος μήνας του ημερολογίου. Το όνομά του το πήρε από το λατινικό Octo (=οκτώ), γιατί ήταν ο όγδοος μήνας του έτους, μέχρι το 46 π.Χ. που καθιερώθηκε το Ιουλιανό ημερολόγιο.

Πυανεψιών ονομάζονταν στο Αττικό ημερολόγιο και ήταν ο τέταρτος μήνας. Οι αρχαίοι Αθηναίοι τον ονόμαζαν «Μαιμακτηριώνα», από την αντίστοιχη γιορτή του γεωργικού Δία Μαιμάκτη (χειμωνιάτικου).

Πολλά είναι τα ονόματα που έδωσε ο λαός μας στον Οκτώβριο, όπως και σε κάθε μήνα του έτους και οφείλονται αυτά στις γεωργικές ασχολίες, τις θρησκευτικές γιορτές, που υπάρχουν στην διάρκειά του, αλλά και στις καιρικές συνθήκες που επικρατούν. Έτσι στις διάφορες περιοχές της πατρίδας μας τον συναντάμε με τα ονόματα: «Οκτώβρης», «Οχτώβρης», «Αϊδημήτρης», «Αη-δημητριάτης», «Αγιοδημήτρης», από τη σημαντι-



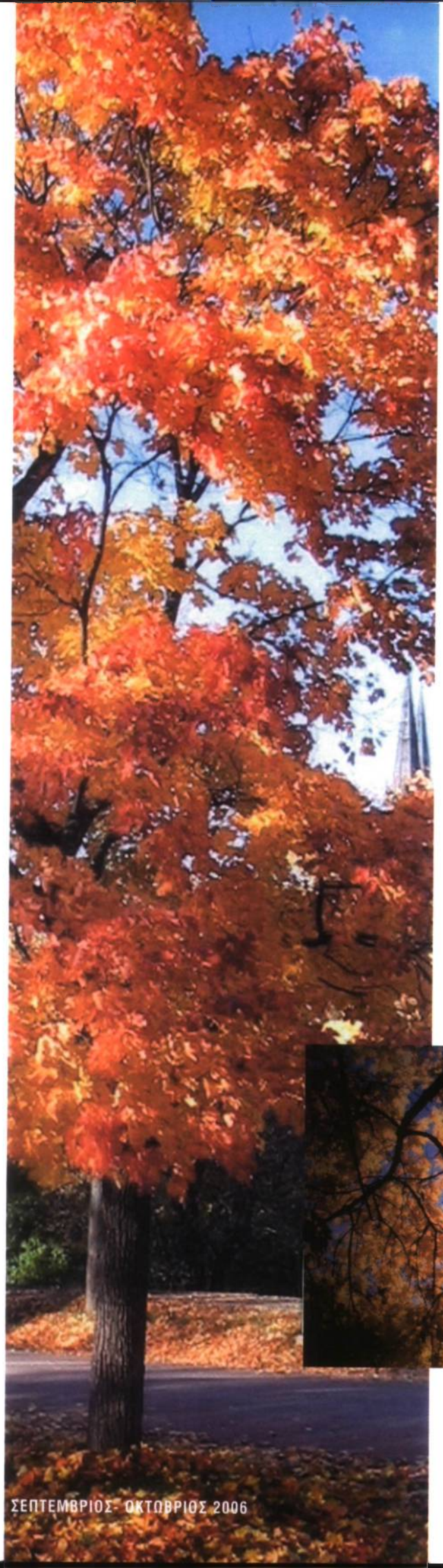

κή για τους γεωργοκτηνοτρόφους γιορτή τ' αγίου Δημητρίου. Επίσης «Σπαρτής», γιατί αρχίζει η σπορά των χωραφιών, «Παχνιστής», από την πάχνη των αγρών, «Βροχάρης», γιατί αρχίζουν τα πρωτοβρόχια.

Τον Οκτώβριο υπάρχουν πολλές γεωργικές εργασίες. Αρχίζει η συγκομιδή της ελιάς, (Το Οκτωβριανό το λάδι, άλλος μήνας δεν το κάνει), είναι ο κατάλληλος μήνας για το φύτεμα δένδρων, σπέρνονται τα κουκιά, με καταληκτική ημερομηνία της σπορά του Αγίου Λουκά (18 Οκτ.), («Του Αγίου Λουκά σπείρε κουκιά»), αλλά αρχίζει και η σπορά των δημητριακών, η εποχή αυτή προσφέρεται λόγω των βροχών που υπάρχουν.

-«Αν βρέξει ο Οκτώβρης
και χορτάσει η γη,
πούλησ' το σιτάρι σου
και αγόρασε βόδια,
αν δεν χορτάσει ο Οκτώβρης τη γη,
πούλησ' τα βόδια σου
και αγόρασε σιτάρι.

-«Οκτώβρης και δεν έσπειρες,
οκτώ σωρούς δεν έκαμες»,
τρανούς σορούς δεν κάνεις».

-«Όποιος σπέρνει τον Οκτώβρη
έχει τρεις σωρούς τ' αλώνι».

Το Οκτώβριο και κοντά στη γιορτή του Αγίου Δημητρίου οι τσελιγκάδες εγκατέλειπαν τις ορεινές περιοχές και άρχιζαν να κατεβαίνουν στα χειμαδιά για να ξεχειμωνιάσουν τα ζώα τους.

-Τον Σεπτέμβρη τα σταφύλια,
τον Οκτώβρη τα κουδούνια.

- Στις δεκαεφτά, στις δεκαοχτώ
πέφτει η πούλια στο γιαλό
και πίσω παραγγέλνει:
Μηδέ στανίτσα στα βουνά
μήτε γιωργός στους κάμπους.

Ο Οκτώβριος, παρά τα πρωτοβρόχια του, είναι ένας μήνας με πολύ καλό και ζεστό καιρό χωρίς αστάθεια, που θυμίζει καλοκαίρι, γι' αυτό και ο λαός μας λέει:

-«τ' αγίου Δημητρίου
το γαϊδουροκαλόκαιρο».

-«Οκτώβρης Οκτωβράκης,
το μικρό καλοκαιράκι»



Π.Υ. Αναστασία Πετράκη

NIGHT POWER

High Power XENON flashlight

Κατάλληλος για Αστυνομική & Στρατιωτική χρήση

100% Γερμανικό Προϊόν

Δέσμη φωτός εμβέλειας έως 250m

Αδιάβροχος μέχρι βάθους 100 m

1:30 h Διάρκεια συνεχούς φωτισμού

Επαναφορτιζόμενες μπαταρίες NiCd



Πηγές Τροφοδοσίας :
- 12 Volt
- 32 Volt
- 230 Volt





ΑΠΟΚΛΕΙΣΤΙΚΗ ΑΝΤΙΠΡΟΣΩΠΕΙΑ

ΕΙΣΑΓΩΓΗ- ΔΙΑΘΕΣΗ ΤΩΝ ΠΡΟΪΟΝΤΩΝ

NIGHT POWER

ΥΠΕΡΗΦΑΝΟΣ ΖΑΧΑΡΙΑΣ

ΔΥΡΡΑΧΙΟΥ 79 ΣΕΠΟΛΙΑ

ΤΗΛ. 210.5155760-5139330

Α. ΜΕΣΟΓΕΙΩΝ & ΣΟΦ. ΣΑΗΜΑΝ 48 ΑΘΗΝΑ
(ΠΑΡΑΠΛΕΥΡΩΣ ΝΟΣΟΚ. ΕΡ. ΝΤΥΝΑΝ)
☎ 210-6913481

Ο Π Τ Ι Κ Ά

Νικολόπουλος



Προσφορά για Αστυνομικούς και πολιτικό προσωπικό
- 25% στα γυαλιά ηλίου και οράσεως

Μόνο για Σεπτέμβριο και Οκτώβριο
- 30% για μαθητές και φοιτητές



Η Αλυσίδα της Διάσωσης

Η Αλυσίδα της Διάσωσης περιγράφει την αλληλουχία των γεγονότων που θα πρέπει να συμβούν ώστε το θύμα ή τα θύματα ενός ατυχήματος να έχουν την μέγιστη πιθανότητα επιβίωσης, χωρίς ταυτόχρονα να τίθενται σε κίνδυνο τα μέλη της ομάδας διάσωσης ή οποιοσδήποτε άλλος προσπαθήσει να βοηθήσει. Βρίσκει εφαρμογή στα όλα περιστατικά, από το πιο απλό (π.χ. ένας απλός τραυματισμός) ως το πλέον σύνθετο (π.χ. διαρροή εύφλεκτων αερίων). Η Αλυσίδα της Διάσωσης φαίνεται παρακάτω:

Στην Αλυσίδα της Διάσωσης περιλαμβάνονται τα βήματα που θα πρέπει να ακολουθούνται στην αντιμετώπιση οποιουδήποτε ατυχήματος, ανεξαρτήτου οποιουδήποτε παράγοντα. Θα πρέπει να εφαρμόζεται πάντα για την ασφάλεια των θυμάτων αλλά και την αποτελεσματικότητα των διασωστών.

ΑΜΕΣΕΣ ΕΝΕΡΓΕΙΕΣ

Πρώτο βήμα στην αντιμετώπιση οποιουδήποτε περιστατικού που περιλαμβάνει κάποιον τραυματισμό ή κρίση κάποιας ασθένειας θα πρέπει να είναι όποιες άμεσες ενέργειες κρίνονται απαραίτητες για τη διασφάλιση του θύματος και των διασωστών. Αυτές μπορεί να περιλαμβάνουν διακοπή του ηλεκτρικού ρεύματος σε περίπτωση ηλεκτροπληξίας, ασφάλιση του αυτοκινήτου σε περίπτωση τροχαίου ατυχήματος, κατάσβεση της πυρκαγιάς και άμεσο απεγκλωβισμό του θύματος από το φλεγόμενο χώρο σε περίπτωση πυρκαγιάς (σε αυτοκίνητο, συνεργείο, γραφείο κ.λπ.). Στη φάση αυτή της αντιμετώπισης δεν ενδιαφέρει άμεσα η ακριβής κατάσταση της υγείας του θύματος και η αντιμετώπιση των υγειονομικών προβλημάτων του, αλλά η απομάκρυνσή του από το επικίνδυνο περιβάλλον ή η λήψη δραστικών και επιθετικών μέτρων ώστε το επικίνδυνο περιβάλλον να γίνει ασφαλές. Σε πολλές περιπτώσεις δεν απαιτεί παρά μόνο απλές ενέργειες. Ιδιαίτερη προσοχή χρειάζεται να δίνεται στη φάση αυτή αλλά και σε όλη την προνοσοκομειακή αντιμετώπιση του τραυματία ή του ασθενούς, η ασφάλεια της σκηνής του ατυχήματος. Θα πρέπει να λαμβάνεται ειδική μέριμνα, ώστε να εκμηδενίζονται όλοι οι κίνδυνοι, έστω και αν χρειάζεται να μεταφερθεί ο τραυματίας μακριά από το σημείο του κινδύνου. Δεν επιτρέπεται ο διασώστης να γίνει θύμα σε καμία περίπτωση.

ΚΛΗΣΗ ΒΟΗΘΕΙΑΣ

Μόλις η ασφάλεια της σκηνής του ατυχήματος εξασφαλιστεί, θα πρέπει να γίνει άμεσα η κλήση στις υπηρεσίες εκτάκτου ανάγκης. Αυτή θα είναι που θα ενεργοποιήσει το όλο σύστημα επέμβασης του ΕΚΑΒ, της Πυροσβεστικής Υπηρεσίας και της Αστυνομίας. Η κάθε μια από αυτές τις Υπηρεσίες παίζει πολύ σημαντικό ρόλο στην όλη αντιμετώπιση ενός περιστατικού. Είναι πολύ σημαντικό να γνωρίζουμε όλοι τους αριθμούς κλήσης των υπηρεσιών εκτάκτου ανάγκης. Ο γράφων έχει βρεθεί συχνά σε τροχαία ατυχήματα όπου πολλοί αναρωτιούνται πιο είναι το τηλέφωνο του 100! Αυτή η κλήση μπορεί να γίνει από οποιοδήποτε σημείο: από καρτοτηλέφωνο χωρίς να χρειάζεται τηλεκάρτα, από σταθερό ή κινητό τηλέφωνο χωρίς χρέωση. Σε κάθε περίπτωση, η κλήση αυτή θα πρέπει να περιέχει τις βασικές πληροφορίες ώστε να μπορέσει το σύστημα να ανταποκριθεί γρήγορα και αποτελεσματικά. Οι πληροφορίες αυτές θα πρέπει να δίνονται ως εξής:

- **Τι έγινε**
- **Που έγινε**
- **Πόσοι είναι οι τραυματίες**
- **Πότε έγινε**
- **Ποιος καλεί**
- **Τηλέφωνο από το οποίο καλούμε**
- **Άλλες σημαντικές λεπτομέρειες**

ΠΡΩΤΕΣ ΒΟΗΘΕΙΕΣ

Έπειτα ακολουθεί η παροχή των Πρώτων Βοηθειών, για την οποία δεν χρειάζονται τεχνικά μέσα, παρά μόνο τα απολύτως απαραίτητα για την προστασία του αρωγού. Αυτά δεν είναι τίποτε άλλο από ένα ζευγάρι πλαστικά γάντια εξέτασης.

Οι Πρώτες Βοήθειες δεν είναι μόνο αυτά που μπορούμε να κάνουμε για τους άλλους, αλλά και αυτά που μπορούμε να κάνουμε για τον ίδιο τον εαυτό μας. Η ικανότητα να αναγνωρίζουμε ένα επείγον περιστατικό και ο τρόπος που θα εξασφαλίσουμε βοήθεια, μπορεί να κάνει τη διαφορά ανάμεσα στη ζωή και στο θάνατο. Μια καθυστέρηση λίγων λεπτών, όταν η καρδιά ενός ατόμου έχει σταματήσει να χτυπά, μπορεί να αποβεί μοιραία. Κατά συνέπεια, η αντίδρασή μας σε μια τέτοια περίπτωση είναι καθοριστική για την επιβίωση του θύματος. Οι περισσότεροι άνθρωποι θα βρεθούν μία ή δύο φορές κατά τη διάρκεια της ζωής τους, σε καταστάσεις όπου εκτίθεται σε κίνδυνο μια ανθρώπινη ζωή.

Οι Πρώτες Βοήθειες δεν αντικαθιστούν την κατάλληλη ιατρική φροντίδα. Είναι απλές ενέργειες που μπορούν να σώσουν τη ζωή του ασθενούς ή να τον συντηρήσουν στη ζωή μέχρι την άφιξη του ασθενοφόρου ή της υπηρεσίας διάσωσης. Εξυπακούεται ότι κάνουμε μόνο αυτά για τα οποία είμαστε απολύτως σίγουροι.

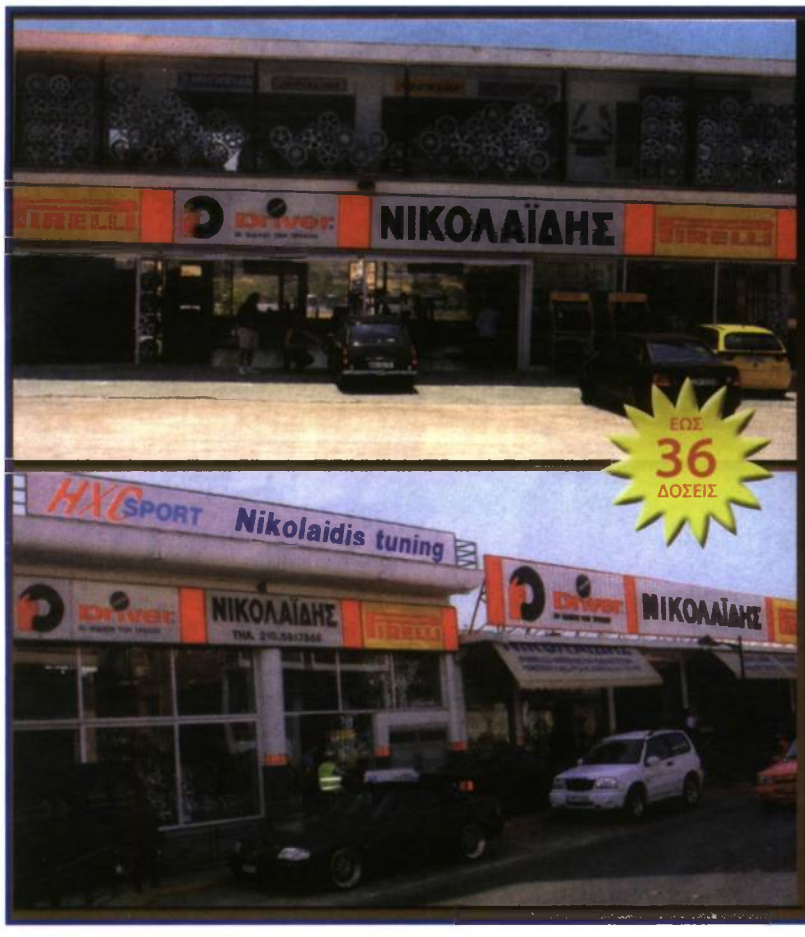

ΝΙΚΟΛΑΪΔΗΣ

ΕΛΑΣΤΙΚΑ
ΖΑΝΤΕΣ
ΑΝΑΡΤΗΣΕΙΣ
ΗΧΟΣΥΣΤΗΜΑΤΑ
ΒΕΛΤΙΩΣΕΙΣ

1ο ΚΑΤΑΣΤΗΜΑ:
ΕΛ. ΒΕΝΙΖΕΛΟΥ 15
ΑΓ. ΒΑΡΒΑΡΑ
ΤΗΛ: 210. 5441488
210. 5617556

2ο ΚΑΤΑΣΤΗΜΑ:
ΜΕΓ. ΑΛΕΞΑΝΔΡΟΥ 43
ΑΙΓΑΛΕΩ
ΤΗΛ: 210. 5611525

3ο ΚΑΤΑΣΤΗΜΑ:
ΓΡΗΓ. ΛΑΜΠΡΑΚΗ 43
ΝΙΚΑΙΑ
ΤΗΛ: 210. 4945888
210. 4945889

4ο ΚΑΤΑΣΤΗΜΑ:
75ο ΧΛΜ. ΕΘΝ.ΟΔΟΥ
ΑΘΗΝΩΝ -ΚΟΡΙΝΘΟΥ
ΚΟΡΙΝΘΟΣ
ΤΗΛ: 27410.73325

5ο ΚΑΤΑΣΤΗΜΑ:
ΕΛ. ΒΕΝΙΖΕΛΟΥ 13
ΑΓ. ΒΑΡΒΑΡΑ
ΤΗΛ: 210. 5441008

ΔΕΚΤΕΣ ΟΛΕΣ ΟΙ ΚΑΡΤΕΣ VISA

ΚΟΨΕ ΚΑΙ ΧΡΗΣΙΜΟΠΟΙΗΣΕ ΤΗ ΔΩΡΟΕΠΙΤΑΓΗ

ΣΤΟΛΕΣ

όλων των Σωμάτων

ΑΝΑΣΤΑΣΙΑ

στη Λάρισα

ΕΝΔΥΣΗ
ΥΠΟΔΗΣΗ
ΕΞΟΠΛΙΣΜΟΣ

ΔΩΡΟΕΠΙΤΑΓΗ
15% ΣΕ ΚΑΘΕ ΑΓΟΡΑ

VISA

Έως 6 Άτοκες Δόσεις

ΑΣΚΛΗΠΙΟΥ 84 - ΛΑΡΙΣΑ ΤΗΛ:2410.611009 - 6936.791751

ΦΡΟΥΖΑΚΗΣ

Στρατιωτικά Είδη από το 1935

Κ. Ουράνη 4 & Ταγιαπιέρα 2, 115 25 Πεντάγωνο - Αθήνα
Τηλ.: 210 6722 226, Fax: 210 6722 228, e-mail: frouzaki@otenet.gr

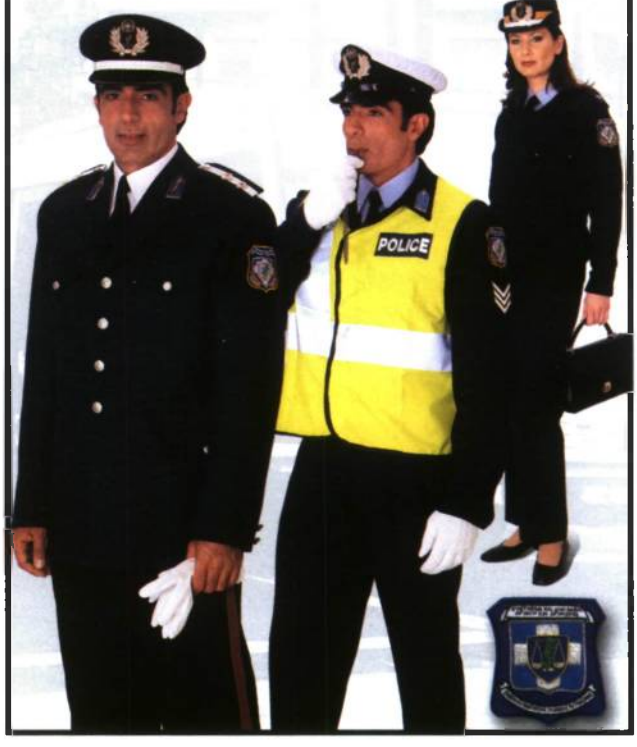



Πελματογράφημα

Ένα ακόμη ισχυρό όπλο στα χέρια των ειδικών

Του Αστυνόμου Α' (ΥΓ) Μιχάλη Χαραλαμπίδη
Φυσικοθεραπευτή

Περίπου το 1/4 των οστών του ανθρωπίνου σώματος (52) οστά βρίσκονται στα πόδια Η ξεχωριστή κατασκευή του ποδιού, το κάνει ικανό να σηκώνει όλο το βάρος του σώματος, να απορροφάει τις φορτίσεις του άκρου ποδός στην άσκηση και να κλειδώνει στο τρίτο στάδιο του κύκλου της βάδισης. Δεν λειτουργεί μόνο του, αλλά σε συνεργασία με τον αστράγαλο, το γόνατο, το ισχίο, και την οσφύ.

Για να λειτουργήσει το πόδι φυσιολογικά θα πρέπει να κλειδώνει (υπτιάζει) και να ξεκλειδώνει (πρηνίζει) στη σωστή στιγμή κατά την διάρκεια της βάδισης. Αν το πόδι πρηνίζει περισσότερο από ότι πρέπει μπορεί να δημιουργηθεί τραυματισμός στην πελματιαία απονεύρωση (πελματιαία απονευρωσίτιδα) ή άκανθα πτέρνας ή τενοντίτις οπισθίου κνημιαίου καθώς και βλαίσος μέγας δάκτυλος (κότσι). Επίσης μπορεί να δημιουργηθεί «σύνδρομο καταπόνησης στην πρόσθιας επιφάνια των γονάτων» ως αποτέλεσμα της μη φυσιολογικής έσω στροφής της κνήμης.

Εδώ αξίζει να αναφέρουμε ότι πολλά προβλήματα χαμηλά στην οσφύ (low back pain) οφείλονται στην όχι καλή βάδιση από (ανισοσκελία, βλαισότητα, ραιβότητα, ιπποποδία, πλατυποδία κ.λπ.) προβλήματα του πέλματος και γενικά του άκρου ποδός, (εμβιομηχανικές βλάβες).

Για αυτούς που έχουν δύσκαμπτα πόδια τα συνηθισμένα προβλήματα είναι:
διαστρέμματα, κατάγματα κόπωσης, προβλήματα με τα γόνατα κ.λπ. όπου και αυτά σχετίζονται με τη λανθασμένη βάδιση και τη μη σωστή απορρόφηση των μηχανικών πιέσεων.

Όπως όλες οι κατασκευές έτσι και ο άνθρωπος πρέπει να έχει καλά θεμέλια (πέλματα) για να μπορεί να αντεπεξέρχεται στις μεγάλες απαιτήσεις της ζωής του.

Αν για κάποιο λόγο δεν υπάρχει αυτό, τότε αρχίζουν τα προβλήματα, τα οποία δεν παρουσιάζονται συνήθως όταν οι φορτίσεις είναι μικρές, αλλά όταν οι απαιτήσεις γίνουν μεγάλες, π.χ. αν οι οικοδομές δεν έχουν καλά θεμέλια και καλά «πέλματα» τότε θα έχουν πρόβλημα στο σεισμό και όχι όταν δεν έχουν φόρτιση μεγάλη.

Έτσι και το ανθρώπινο σώμα όταν δεν έχει σωστή βάση στήριξης, κατ επέκταση πέλματα, τότε θα αρχίσουν να δημιουργούνται προβλήματα , όχι μόνο στα πόδια αλλά και στα γόνατα, ισχίο, οσφυϊκή χώρα, θώρακα, αυχένα και αυτό όταν οι απαιτήσεις μεγαλώσουν π.χ. ορθοστασία, τρέξιμο ,και γενικά μεγαλύτερες φορτίσεις .

Όπως γίνεται κατανοητό, το πέλμα του ανθρώπου επηρεάζει όλο το ανθρώπινο σώμα σε πολύ μεγάλο βαθμό.

Σήμερα για όλα τα παραπάνω προβλήματα υπάρχει η λύση του πελματογραφήματος η οποία με την κλινική εξέταση από ειδικευμένους επιστήμονες μας δίνει τις απαντήσεις και τις λύσεις για τα περισσότερα από τα παραπάνω προβλήματα.

Η εφαρμογή αυτού του ελέγχου έχει μεγάλο πεδίο στον αθλητισμό, όπου οι φορτίσεις και η καταπονήσεις είναι τεράστιες και η ανάγκη να υπάρχει ένα μοντέλο στήριξης άριστο είναι πέραν του δέοντος επιβεβλημένο, όχι μόνο για την αποφυγή τραυματισμών, αλλά και στη βελτίωση των επιδόσεων η οποίες επιτυγχάνονται με την εκμετάλλευση όλων των παραμέτρων και ιδιαίτερα αυτών που σχετίζονται με τη σωστή κίνηση και φόρτιση του σώματος.

Πελματογραφος. Είναι μια ειδικά διαμορφωμένη πλατφόρμα για δυναμική και στατική ανάλυση. Διαθέτει χιλιάδες αισθητήρες (4.500-13.000) και εντοπίζει με ακρίβεια την κατανομή βάρους, τις μηχανικές πιέσεις, το χρόνο βάδισης, τον άξονα του σώματος κατά τη βάδιση και την ισορροπία του σώματος κατά την στάση και βάδιση.

Σε ποιες παθήσεις ενδείκνυται το πελματογράφημα;

1) *Προβλήματα κακής μηχανικής του ποδιού και της βάδισης Η λανθασμένη στάση ή και βάδιση, οδηγούν μεταξύ των άλλων στη δημιουργία: οσφυαλγίας, ισχιαλγίας, πόνων στα γόνατα, πτώση μεταταρσίων, διαστρέμματα,και κυνταρίτιδα.*
2) *Αθλητικές κακώσεις στο πόδι.*
3) *Παθήσεις στο παιδικό πόδι: βλαισογωνία, ραιβογωνία, πλατυποδία, ιπποποδία και γενικά όλο το φάσμα των εμβιομηχανικών βλαβών.*
4) *Ρευματικό πόδι*
5) *Νευρολογικό πόδι*
6) *Διαβητικό πόδι*

Διαβάζοντας όλα τα παραπάνω μπορούμε να καταλάβουμε την σπουδαιότητα αυτής της εξέτασης η οποία δεν είναι η πανάκεια για όλα, αλλά μας δίνει μια ακόμη δυνατότητα για καλύτερη και αποτελεσματικότερη θεραπεία των ανωτέρω προβλημάτων.

Η Ελληνική Αστυνομία διαθέτει πελματογράφο στο Κεντρικό Ιατρείο Αθηνών (τηλ. 3482413) για τον καλύτερο έλεγχο των συναδέλφων, και με την συνεργασία των Ορθοπεδικών και Φυσικοθεραπευτού έχουμε καταφέρει να αντιμετωπίσουμε με τον καλύτερο δυνατό τρόπο πολύ δύσκολα περιστατικά .

ΕΙΔΙΚΕΣ ΤΙΜΕΣ ΓΙΑ ΤΟΥΣ ΕΡΓΑΖΟΜΕΝΟΥΣ ΣΤΗΝ ΕΛ.ΑΣ.

Χωνσταντόπουλος

www.SUPERBIKES.gr

ΠΩΛΗΣΕΙΣ · ΒΕΛΤΙΩΣΕΙΣ · ΑΝΤΑΛΛΑΓΕΣ · ΑΞΕΣΟΥΑΡ · SERVICE

ΑΠΟΣΥΡΣΗ ΤΩΡΑ

HONDA YAMAHA Kawasaki SUZUKI MICRO

ΚΑΙ SUPER ΔΩΡΑ ΜΕ ΚΑΘΕ ΑΓΟΡΑ

Bagster ή Κάγκελο

Κράνος
Βαλίτσα
Γάντια
Κλειδαριά Ασφαλείας
Αδιάβροχα Κυκλοφορίας
Εξοδα πινακίδας
Εξοδα Διεκπεραίωσης
Αδιάβροχα Σακκάκι
Αδιάβροχα Παντελόνι


HONDA CBR 1000 RR ΤΙΜΗ ΕΚΠΛΗΞΗΣ !


YAMAHA FAZER 95' ΤΙΜΗ ΕΚΠΛΗΞΗΣ !


SUZUKI GSXR 1000 95' ΤΙΜΗ ΕΚΠΛΗΞΗΣ !


KAWASAKI KFX 400 95' ΤΙΜΗ ΕΚΠΛΗΞΗΣ !


YAMAHA XT 660X ΤΙΜΗ ΕΚΠΛΗΞΗΣ !


YAMAHA R6 95' ΤΙΜΗ ΕΚΠΛΗΞΗΣ !

ΟΛΑ ΤΑ ΜΟΝΤΕΛΑ ΤΗΣ ΑΓΟΡΑΣ ΣΤΙΣ ΧΑΜΗΛΟΤΕΡΕΣ ΤΙΜΕΣ - ΔΥΝΑΤΟΤΗΤΑ ΠΙΝΑΚΙΔΑΣ ΓΙΑ ΟΛΑ ΤΑ ATV

ΕΥΕΛΙΚΤΑ ΧΡΗΜΑΤΟΔΟΤΙΚΑ ΠΡΟΓΡΑΜΜΑΤΑ

0% ΠΡΟΚΑΤΑΒΟΛΗ ΕΩΣ 72 ΔΟΣΕΙΣ
ΠΡΟΣΑΡΜΟΣΜΕΝΕΣ ΣΤΙΣ ΔΙΚΕΣ ΣΑΣ ΑΝΑΓΚΕΣ
ΔΕΚΑΔΕΣ ΠΡΟΗΓΟΥΜΕΝΑ ΜΟΝΤΕΛΑ ΣΕ ΑΠΙΣΤΕΥΤΕΣ ΤΙΜΕΣ !

Λένορμαν 18, ΑΘΗΝΑ. Τηλ.210 5227556 Fax: 210 5248571
e-mail: xakon@otenet.gr

ARMY CAMP

ΕΞΟΠΛΙΣΜΟΣ ΕΛΛΗΝΙΚΗΣ ΑΣΤΥΝΟΜΙΑΣ
ΣΤΡΑΤΙΩΤΙΚΑ ΕΙΔΗ ΕΤΟΙΜΕΣ ΣΤΟΛΕΣ
Ν.ΦΛΟΥΤΖΗ 25-ΚΕΒΟΠ, ΧΑΪΔΑΡΙ







ΑΡΒΥΛΑ
ΥΠΟΔΗΜΑΤΑ
ΠΟΥΚΑΜΙΣΑ
ΠΗΛΙΚΙΑ
ΔΙΑΣΗΜΑ
ΖΩΝΕΣ
ΕΞΑΡΤΗΣΕΙΣ
ΑΔΙΑΒΡΟΧΑ POLICE
ΙΣΟΘΕΡΜΙΚΑ ΠΡΟΪΟΝΤΑ

Χειροπέδες μεντεσέ **19 ευρώ**
Γκλόμπ (μικρό-μεγάλο) **14-18 ευρώ**
Θήκη χειροπέδων **5 ευρώ**
Θήκη διπλή γεμιστήρων **9 ευρώ**
Θήκη διπλή ταχυγεμιστήρων περιστρόφου **8 ευρώ**

ΩΡΑΡΙΟ ΣΥΝΕΧΕΣ 09:00-21:00
ΤΗΛ. 210 5326379, 5810513

ΠΡΟΣΦΟΡΑ
ΧΕΙΜΕΡΙΝΗ ΣΤΟΛΗ ΜΠΑΛΑΝΤΡΕΣ- ΠΑΝΤΕΛΟΝΙ
75 ΕΥΡΩ (ΥΦΑΣΜΑ ΠΕΛΑΤΗ)

ΑΠΟΣΤΟΛΗ ΜΕ ΑΝΤΙΚΑΤΑΒΟΛΗ
ΣΕ ΟΛΗ ΤΗΝ ΕΛΛΑΔΑ

Α.Γ.Σ. ΤΖΙΤΖΙΦΙΩΝ

ΗΑΡΚΙΔΟ

THE WORLD HAPKIDO FEDERATION

ΑΣΤΥΝΟΜΙΚΗ ΑΥΤΟΑΜΥΝΑ

- ΑΠΟΤΕΛΕΣΜΑΤΙΚΗ ΚΑΙ ΑΜΕΣΗ ΑΥΤΟΑΜΥΝΑ ΑΠΕΝΑΝΤΙ ΣΕ ΕΝΟΠΛΟΥΣ & ΑΟΠΛΟΥΣ ΑΝΤΙΠΑΛΟΥΣ ΛΑΒΕΣ (ΑΚΙΝΗΤΟΠΟΙΗΣΗΣ - ΣΥΝΟΔΕΙΑΣ ΕΞΟΥΔΕΤΕΡΩΣΗΣ - ΣΥΛΛΗΨΗΣ)
- ΑΥΤΟΑΜΥΝΑ & ΑΣΤΥΝΟΜΙΚΗ ΡΑΒΔΟΣ
- TAE KWON DO (ΑΓΩΝΙΣΤΙΚΟ - ΠΑΡΑΔΟΣΙΑΚΟ)
- ΕΛΑΣΤΙΚΟ ΩΡΑΡΙΟ ΕΚΠΑΙΔΕΥΣΗΣ ΒΑΣΕΙ ΤΩΝ ΑΝΑΓΚΩΝ

ΕΓΓΡΑΦΕΣ ΟΛΟ ΤΟ ΧΡΟΝΟ



ΕΙΔΙΚΕΣ ΤΙΜΕΣ ΓΙΑ ΤΑ ΣΩΜΑΤΑ ΑΣΦΑΛΕΙΑΣ

ΜΙΧΑΛΗΣ ΠΑΛΑΙΟΛΟΓΟΣ
ΔΙΠΛΩΜΑΤΟΥΧΟΣ ΠΡΟΠΟΝΗΤΗΣ Γ.Γ.Α.
ΕΠΙΣΗΜΟΣ ΕΚΠΑΙΔΕΥΤΗΣ WORLD HAPKIDO FEDERATION
HAPKIDO 5 DAN, TAE KWON DO 4 DAN

ΠΛΑΤΩΝΟΣ 189, ΚΑΛΛΙΘΕΑ
τηλ.: 210 9421 300, 210 9521 609
internet: www.hapkidonet.gr

πολιτισμός

ΟΙ ΘΗΣΑΥΡΟΙ ΤΟΥ ΑΓΙΟΥ ΟΡΟΥΣ ΤΑΞΙΔΕΥΟΥΝ ΣΤΟ ΕΞΩΤΕΡΙΚΟ



Το Μουσείο Τέχνης στο Ελσίνκι θα παρουσιάσει μια μεγάλη έκθεση με θέμα τη βυζαντινή τέχνη. Τα εκθέματα θα καλύψουν μια χρονική περίοδο 1.000 περίπου ετών και περίπου τα μισά προέρχονται από δέκα μοναστήρια της Αθωνικής Πολιτείας και τα υπόλοιπα από ευρωπαϊκά μουσεία όπως το Μουσείο Ερμιτάζ, η Κρατική Πινακοθήκη Τρετιάκοβ, το Ίδρυμα «Αρχιεπίσκοπος Μακάριος Γ'» της Κύπρου, το Εθνικό Μουσείο και το Μουσείο Εφαρμοσμένης Τέχνης της Σερβίας. Συμμετέχουν επίσης το Μουσείο Μπενάκη καθώς και το Μουσείο Βυζαντινού Πολιτισμού.

Οι επισκέπτες του μουσείου θα μπορούν να θαυμάσουν εικόνες ανεκτίμητης αξίας, σπάνια χειρόγραφα και κειμήλια, δείγματα υφαντουργίας, ξυλόγλυπτα, πίνακες, κοσμήματα και φωτογραφίες.

Η έκθεση αυτή αποτελεί μια πρώτης τάξης ευκαιρία για να γνωρίσουν οι Φιλανδοί, οι οποίοι στη συντριπτική τους πλειοψηφία είναι Λουθηρανοί, μια τέχνη που τους είναι άγνωστη αφού μόνο το 1,2% του πληθυσμού της είναι χριστιανοί ορθόδοξοι.

Η έκθεση που θα παρουσιάζεται από τις 17 Αυγούστου μέχρι τις 21 Ιανουαρίου 2007 εντάσσεται στο πλαίσιο εκδηλώσεων για τη Φινλανδική Προεδρία στην Ευρωπαϊκή Ένωση.

ΠΤΥΧΕΣ ΤΗΣ ΣΥΓΧΡΟΝΗΣ ΤΕΧΝΟΛΟΓΙΑΣ ΠΕΡΙΓΡΑΦΟΝΤΑΙ ΣΤΗΝ «ΙΛΙΑΔΑ» ΚΑΙ ΣΤΗΝ «ΟΔΥΣΣΕΙΑ»

Στις 27-30 Αυγούστου πραγματοποιήθηκε στην Αρχαία Ολυμπία συνέδριο με διοργανωτές το Πανεπιστήμιο Πατρών και το Τεχνικό Επιμελητήριο με θέμα τα επιτεύγματα των αρχαίων σε διάφορους τομείς της επιστήμης.

Μέσα από την Ιλιάδα και την Οδύσσεια του Ομήρου οι επιστήμονες προσπαθούν να αντλήσουν γνώσεις και επιτεύγματα της σύγχρονης τεχνολογίας.

Σύμφωνα με τους επιστήμονες υπάρχουν πολλά παραδείγματα τεχνολογικών επιτευγμάτων της αρχαιότητας όπως ο τάφος του Ατρέα, που μπορεί να χαρακτηριστεί ως παράδειγμα αντισεισμικής κατασκευής. Οι οδηγίες που έδωσε η Κίρκη στον Οδυσσέα για το πώς θα περάσει τα στενά μεταξύ Σκύλας και Χάρυβδης αποκαλύπτουν σύμφωνα με τον καθηγητή Γιώργο Βατίστα γνώσεις υδροδυναμικής.



Ο σοφός Νέστορας είχε γνώσεις καμπυλόγραμμης κινηματικής, γεγονός το οποίο φαίνεται από τις συμβουλές που δίνει στο γιό του ο οποίος επρόκειτο να πάρει μέρος σε αρματοδρομία.

Η έρευνα των τελευταίων ετών δείχνει ότι ήδη από την 4η χιλ. π.Χ εφαρμοζόταν μια προχωρημένη τεχνολογία στην κατεργασία μετάλλων καθώς και την εκτέλεση μεγάλων αποξηραντικών έργων και φραγμάτων. Σημαντικές γνώσεις απαιτούσε η κατασκευή πεντηκοντόρων πλοίων τα οποία κατασκευάζονταν ήδη από την μυκηναϊκή εποχή.

ΧΑΡΤΟΓΡΑΦΙΑ ΚΑΙ ΙΣΤΟΡΙΑ ΤΗΣ ΠΕΛΟΠΟΝΝΗΣΟΥ ΣΤΟ ΜΕΓΑΡΟ ΕΥΝΑΡΔΟΥ



Το Μέγαρο Εϋνάρδου παρουσιάζει έκθεση παλαιών χαρτών της Πελοποννήσου του 16ου -18ου αι. με σκοπό να αναδείξει ένα σημαντικό τεκμήριο από την ιστορία της περιοχής που απεικονίζουν.

Η έκθεση διοργανώνεται σε στενή συνεργασία με τη Βιβλιοθήκη της Βουλής των Ελλήνων και με το συλλέκτη και μελετητή των παλαιών χαρτών Αντώ-

νη Ι. Ταντόπουλο.
Η έκθεση συνοδεύεται από αξιόλογες ιστορικές και χαρτογραφικές μελέτες και υποστηρίζεται από ψηφιακές διαδραστικές εφαρμογές για μικρούς και μεγάλους.
Η έκθεση μετά τις 29 Οκτωβρίου θα μεταφερθεί από την Αθήνα στο Πολιτιστικό Κέντρο του ΜΙΕΤ στην Πάτρα στο πλαίσιο των εκδηλώσεων της Πολιτιστικής Πρωτεύουσας της Ευρώπης.
Το Αρχείο Χαρτογραφίας του Ελληνικού Χώρου το οποίο διοργανώνει την ΄Εκθεση ιδρύθηκε το 2002 με τη δωρεά στο ΜΙΕΤ της συλλογής παλαιών χαρτών του ζεύγους Βίκτωρος και Νιόβης Μελά. Το αρχείο έχει μέχρι στιγμής οργανώσει τέσσερις εκθέσεις και άλλες εκδηλώσεις σχετικά με την χαρτογραφία.

ΤΑ ΣΤΟΛΙΔΙΑ ΤΟΥ ΧΘΕΣ ΚΑΙ ΤΟΥ ΣΗΜΕΡΑ ΣΤΟ ΜΟΥΣΕΙΟ ΒΥΖΑΝΤΙΝΟΥ ΠΟΛΙΤΙΣΜΟΥ



Η έκθεση με τον τίτλο «Τα πολύτιμα της παράδοσης» παρουσιάζει στο κοινό αντικείμενα από τις συλλογές του λαογραφικού Μουσείου του Αριστοτελείου Πανεπιστημίου Θεσσαλονίκης. Τα εκθέματα αυτά αποκαλύπτουν τη συνέχεια των τεχνικών, της εικονογραφίας και των συμβολισμών του ελληνικού πολιτισμού από τα βυζαντινά μέχρι τα νεότερα χρόνια.
Παρουσιάζονται αντικείμενα «πολύτιμα» για διάφορους ιδιαίτερους και πολλές φορές αντιφατικούς λόγους. Για το παράξενο σχήμα τους ή το σπάνιο υλικό από το οποίο είναι κατασκευασμένα, την υψηλή αισθητική τους και τη συναισθηματική αξία που είχαν για τους ιδιοκτήτες τους.
Η έκθεση είναι δομημένη σε ενότητες στις οποίες παρουσιάζονται κοσμήματα πολύτιμα αλλά και αγορασμένα σε πανηγύρια, αγορασμένα ή δωρισμένα, φυλαχτά για να ξορκιστεί το κακό, παιχνίδια, κούκλες και παιδικά στολίδια.
Η έκθεση θα παραμείνει ανοικτή μέχρι το τέλος του χρόνου.

ΑΣΤΙΚΑ ΤΟΠΙΑ ΕΚΘΕΣΗ ΧΑΡΑΚΤΙΚΗΣ ΣΤΗ ΔΗΜΟΤΙΚΗ ΠΙΝΑΚΟΘΗΚΗ ΤΗΣ ΑΘΗΝΑΣ

Η Πινακοθήκη του Δήμου Αθηναίων σε συνεργασία με την ΄Ενωση Ελλήνων Χαρακτών παρουσιάζουν την έκθεση «Αστικά Τοπία» που πραγματοποιείται



με τη συμμετοχή 44 Ελλήνων χαρακτών.
Η έκθεση χαρακτηρίζεται από πολυμορφία τεχνικών από τις παραδοσιακές όπως χαλκογραφία, ξυλογραφία, λινολέουμ ως μικτές τεχνικές και ψηφιακές διαδικασίες που έχουν υιοθετήσει οι σύγχρονοι χαράκτες.
΄Οπως αναφέρουν οι διοργανωτές της έκθεσης οι καλλιτέχνες μέσα από τα έργα τους επιχειρούν να αναδείξουν τον τρόπο με τον οποίο οι άνθρωποι των πόλεων βιώνουν τη μοναξιά και την απειλή που συνιστά το αφιλόξενο περιβάλλον των αστικών κέντρων, οι απρόσωπες σχέσεις και ο μηχανιστικός τρόπος ζωής.
Η έκθεση θα παραμείνει ανοικτή μέχρι τις 29 Οκτωβρίου

63ο ΦΕΣΤΙΒΑΛ ΚΙΝΗΜΑΤΟΓΡΑΦΟΥ ΣΤΗ ΒΕΝΕΤΙΑ



Η ταινία με τον τίτλο Still Life (Νεκρή Φύση) του Κινέζου σκηνοθέτη Για Τσανγκ- κε έκανε την έκπληξη στο 63ο Φεστιβάλ της Βενετίας κερδίζοντας το Χρυσό Λιοντάρι.
Στην ταινία ο σκηνοθέτης κάνει τον απολογισμό της ζωής δυο ανθρώπων που επιστρέφουν στο χωριό τους και το βρίσκουν κατεστραμμένο από την οικοδόμηση ενός τεράστιου φράγματος.
Το Αργυρό Λιοντάρι απονεμήθηκε στον Αλέν Ρενέ για την ταινία του με τον τίτλο «Ιδιωτικές Φοβίες σε Δημόσιους Χώρους».
Το βραβείο του καλύτερου γυναικείου ρόλου απονεμήθηκε στην Αγγλίδα ηθοποιό ΄Ελεν Μίρεν για την ερμηνεία της στην ταινία «Η Βασίλισσα» του Στίβεν Φρίαρς. Η εξαίρετη ηθοποιός εντυπωσίασε την κριτική επιτροπή με την ερμηνεία του ρόλου της βασίλισσας Ελισάβετ.

ΦΕΣΤΙΒΑΛ ΤΡΑΓΟΥΔΙΟΥ ΘΕΣΣΑΛΟΝΙΚΗΣ



Στις 2 και 4 Νοεμβρίου θα πραγματοποιηθεί στη Θεσσαλονίκη, στο γήπεδο Πυλαίας, το Φεστιβάλ Τραγουδιού Θεσσαλονίκης.
Κατά την πρώτη βραδιά θα διαγωνιστούν 16 τραγούδια από τα οποία τα 10 θα περάσουν στον τελικό. Η επιλογή θα γίνει από την καλλιτεχνική επιτροπή και το κοινό σε ποσοστό 50%-50% και στα τρία επιλεγμένα τραγούδια θα απονεμηθούν βραβεία
Κατά τη διάρκεια του φεστιβάλ θα πραγματοποιηθούν δυο μεγάλες συναυλίες. Στις 2 Νοεμβρίου ο Δημήτρης Μητροπάνος με την Ορχήστρα Σύγχρονης Μουσικής της ΕΡΤ θα μας οδηγήσει στις μνήμες του ελληνικού τραγουδιού και στις 4 Νοεμβρίου ο Σταμάτης Σπανουδάκης συνοδεία της ΟΣΜ και δυο γνωστών ερμηνευτών θα παρουσιάσει τα έργα του.
Φέτος οι συμμετέχοντες έφτασαν στους 1.300, τριπλάσιος αριθμός από πέρυσι.

ΒΡΕΘΗΚΑΝ ΟΙ ΠΙΝΑΚΕΣ «ΚΡΑΥΓΗ» ΚΑΙ «ΜΑΝΤΟΝΑ» ΤΟΥ ΜΟΥΝΧ



Η Αστυνομία του Όσλο ανακοίνωσε ότι βρέθηκαν τα έργα του διάσημου ζωγράφου που είχαν κλαπεί στις 22 Αυγούστου του 2004 από το Μουσείο του Μουνχ στο Όσλο.
Δυο ένοπλοι κουκουλοφόροι είχαν εισβάλει τότε στο μουσείο κατά τη διάρκεια της μέρας και κάτω από τα έκπληκτα μάτια των επισκεπτών άρπαξαν δυο πίνακες του διάσημου ζωγράφου.
Τον περασμένο Μάιο τρία άτομα που θεωρήθηκαν συνεργάτες των δυο ληστών καταδικάστηκαν αλλά οι δυο πρωταγωνιστές παραμένουν άφαντοι.

ΠΕΘΑΝΕ Ο ΖΩΓΡΑΦΟΣ ΒΛΑΝΤΙΜΙΡ ΤΡΕΤΣΙΚΟΦ



Ο καλλιτέχνης που κέρδισε τον τίτλο του βασιλιά του κιτς και του συμβόλου της βρετανικής ποπ κουλτούρας πέθανε σε ηλικία 93 ετών στη Πραιτόρια.
Ήταν ένας αμφιλεγόμενος καλλιτέχνης που παρά την μεγάλη εμπορική του επιτυχία δίχασε τους κριτικούς.
Γεννήθηκε στο Πετροπαβλόβσκ του Καζακσάαν, έζησε μεγάλα ιστορικά γεγονότα όπως η Ρωσική Επανάσταση και πήρε μέρος στον Β' Παγκόσμιο Πόλεμο κατά τη διάρκεια του οποίου φυλακίστηκε σε στρατόπεδο συγκέντρωσης στην Ινδονησία.
Το 1946 εγκαταστάθηκε στην Ν..Αφρική όπου ζωγράφισε το πιο διάσημο έργο του «Το Κορίτσι από την Κίνα» γνωστό και με τον τίτλο «Η Πράσινη Κυρία». Το έργο αυτό έχει πουλήσει 5.000.000 αντίγραφα, περισσότερα από τη «Μόνα Λίζα» και τα «Ηλιοτρόπια του» Βαν Γκογκ.

Επιμέλεια: **Π.Υ Ζωή Κωσταβάρα**


ΝΥΦΙΚΑ
ΒΑΠΤΙΣΤΙΚΑ
Μάχη
Μπέλλου Ανδρομάχη & ΣΙΑ Ο.Ε.
Επιλέγουμε και Διαφέρουμε
Μπομπονιέρες
Λαμπάδες
Στέφανα
Προσκλητήρια
Ειδικές τιμές
για το προσωπικό
της Ελληνικής Αστυνομίας
Ανεξαρτησίας 83
(τέρμα Λεωφ. 208) Αργυρούπολη
Τηλ.: 210.99.39.732 -
Δεκτές πιστωτικές κάρτες VISA


ΜΑΡΜΑΡΑ
ΝΙΚΟΛΗΣ
www.marmara-nikolis.gr
ΕΜΠΟΡΙΑ - ΕΠΕΞΕΡΓΑΣΙΑ - ΣΧΙΣΤΙΚΑ ΜΑΡΜΑΡΩΝ
Εξειδίκευση στην επιτυχή ολοκλήρωση μεγάλων και μικρών έργων.
ΜΑΡΜΑΡΑ-ΝΙΚΟΛΗΣ ΕΠΕ


ΤΕΝΤΟΠΟΙΪΑ
"ΝΑΠΙ"
ΝΕΑ ΕΠΟΧΗ ΣΤΗΝ ΤΕΝΤΑ
ΤΕΝΤΕΣ ΧΕΙΡΟΠΟΙΗΤΕΣ - ΗΛΕΚΤΡΟΚΙΝΗΤΕΣ
ΕΙΔΙΚΕΣ ΤΙΜΕΣ για τους ΑΣΤΥΝΟΜΙΚΟΥΣ
Γ. ΠΙΣΙΝΑΣ - Γ. ΝΑΝΟΣ
Ι. ΦΩΚΑ 109 - ΓΑΛΑΤΣΙ
τηλ. 210. 29.32.386 - 21.30.619
κιν. 6932.41.45.26 - 6936.65.14.98


Foss



ΕΝ ΜΕΣΩ ΗΛΕΚΤΡΟΜΑΓΝΗΤΙΚΩΝ ΠΕΔΙΩΝ

Το περιβάλλον στο οποίο ζούμε είναι αρκετά επιβαρημένο και μάλιστα υπαίτιοι γι' αυτό είμαστε εμείς οι ίδιοι. Ρύπανση της ατμόσφαιρας, μόλυνση των υδάτων, καταστροφή του όζοντος, κάψιμο δασών και σαν να μην έφταναν όλα αυτά έρχεται τώρα η είδηση για τη ρύπανση του χώρου στον οποίο ζούμε από τα ηλεκτρομαγνητικά πεδία. Οι επιστήμονες ανά τον κόσμο βρίσκονται σε διαρκή σύγκρουση και αντίφαση για το κίνδυνο που διατρέχουμε, καθόσον προσπαθούν να εξακριβώσουν το βαθμό επικινδυνότητάς τους για την δημόσια υγεία καθώς και την επάρκεια των μέτρων που ήδη λαμβάνονται.

Ηλεκτρομαγνητικά πεδία-Ορισμοί

Σε καθημερινή βάση βρισκόμαστε εν μέσω ηλεκτρομαγνητικών πεδίων, καθώς συχνά συναντάμε άπειρες πηγές ηλεκτρομαγνητικών κυμάτων είτε φυσικές (γήινο ΗΜΠ, ηλιακό φως), είτε τεχνητές (οικιακές συσκευές, ραδιόφωνο, τηλεόραση, κινητά, ραντάρ κλπ)). Με τον όρο ηλεκτρομαγνητικό πεδίο (ΗΜΠ) εννοούμε την περιοχή μέσα στην οποία ασκείται μια δύναμη παραγόμενη από ηλεκτρικό ρεύμα, υπάρχει παντού στο περιβάλλον μας και είναι αόρατο στο ανθρώπινο μάτι.

Υπάρχουν πολλών ειδών ΗΜΠ που διαφοροποιούνται μεταξύ τους ανάλογα με τρεις παραμέτρους των κυμάτων που τα δημιουργούν, ήτοι το μήκος κύματος, τη συχνότητα και την μεταφερόμενη ενέργεια, χαρακτηριστικά τα οποία καθορίζουν την επικινδυνότητα της ΗΜ ακτινοβολίας (μορφή ενέργειας που διαδίδεται και διαχέεται ταυτόχρονα, η οποία είναι συνυφασμένη με τη ζωή). Παρατηρώντας τις παραμέτρους αυτές διαπιστώνει κανείς ότι το μήκος κύματος είναι αντιστρόφως ανάλογο της συχνότητας (μικρό μήκος κύματος , ψηλή συχνότητα). Τα ηλεκτρομαγνητικά κύματα μεταφέρονται από τα σωματίδια που ονομάζονται κβάντα. Στην ψηλή συχνότητα (και άρα στα μικρά μήκη κύματος) η κβαντική ενέργεια είναι πολύ μεγάλη. Όταν η μεταφερόμενη ενέργεια είναι μεγάλη, τότε σπάζουν οι δεσμοί μεταξύ των μορίων. Η ακτινοβολία που έχει αυτή τη δυνατότητα ονομάζεται ιονίζουσα. Οι πηγές των ΗΜΠ που έχει κατασκευάσει ο άνθρωπος, και στις οποίες υποβαλλόμαστε καθημερινά (ραδιοκύματα, μικροκύματα, ηλεκτρική ενέργεια), είναι μεγάλου μήκους κύματος και χαμηλής συχνότητας και τα κβάντα τους δεν μπορούν να σπάσουν τους χημικούς δεσμούς των μορίων των κυττάρων. Η ακτινοβολία αυτή ονομάζεται μη ιονίζουσα. Αντιθέτως οι υπεριώδεις ακτίνες του ήλιου, η κοσμική ακτινοβολία, οι ακτίνες Χ που χρησιμοποιούνται στην ιατρική για την απεικόνιση των οστών, καθώς και οι ακτίνες γάμμα (ραδιενέργεια) που εκπέμπονται από ραδιενεργά υλικά, φυσικά ή τεχνητά, είναι πηγές υψηλής συχνότητας ακτινοβολίας (ιονίζουσας), μεγαλύτερης από το ορατό φως.

'Ορια ασφαλούς έκθεσης σε ημπ

Τα όρια καθορίζονται για να προστατεύσουν την υγεία μας. Είναι ευρέως γνωστά για τις πρόσθετες ουσίες στα τρόφιμα, για τις συγκεντρώσεις των χημικών ουσιών στο υδάτινο οριζόντα καθώς και για τους ατμοσφαιρικούς ρύπους. Ομοίως υπάρχουν και όρια που καθορίζουν την ασφαλή έκθεση του

ανθρώπινου οργανισμού στην επίδραση των ηλεκτρομαγνητικών πεδίων. Οι χώρες καθορίζουν τα εθνικά πρότυπα για την έκθεση στα ΗΜΠ. Ωστόσο αυτά τα πρότυπα πρέπει να είναι σύμφωνα με τις οδηγίες της Διεθνούς Επιτροπής Προστασίας έναντι μη Ιονίζουσας Ακτινοβολίας (ICNIRP).Αυτή η Επιτροπή λαμβάνοντας γνώση και αξιολογώντας τα επιστημονικά αποτελέσματα ανά τον κόσμο, συστήνει τα όρια της ασφαλούς έκθεσης, αναθεωρώντας τα περιοδικά, εάν αυτό είναι απαραίτητο για τη δημόσια υγεία. Οι οδηγίες της εξασφαλίζουν ότι το επίπεδο των ρευμάτων που προκαλούνται από τα ΗΜΠ είναι κατώτερο από αυτό των φυσικών ρευμάτων που υπάρχουν ήδη μέσα στο ανθρώπινο σώμα.

Η κυριότερη επίδραση των ραδιοκυμάτων στον ανθρώπινο οργανισμό είναι η αύξηση της θερμοκρασίας των ιστών, φαινόμενο όμως που για να πραγματοποιηθεί απαιτείται μια πολύ ισχυρότερη έκθεση από αυτή που συνήθως συμβαίνει στο καθημερινό μας περιβάλλον. Η συμμόρφωση με τις οδηγίες θα εξασφαλίσει τα αποτελέσματα της θέρμανσης των ιστών να μην είναι επιβλαβή. Το ευρύ κοινό έχει εστιάσει την ανησυχία του στις επιπτώσεις αφενός της ηλεκτρικής ενέργειας στο σπίτι, αφετέρου των σταθμών βάσεων της κινητής τηλεφωνίας καθώς και των φούρνων μικροκυμάτων.

Ηλεκτρομαγνητικά πεδία μέσα στο σπίτι

Τόσο οι εγκαταστάσεις μετάδοσης και διανομής ηλεκτρικού ρεύματος, όσο και η καλωδίωση στις οικίες και οι ηλεκτρικές συσκευές αποτελούν το υπόβαθρο δημιουργίας ηλεκτρικών και μαγνητικών πεδίων στο σπίτι.

Σύμφωνα με τη Διεθνή Επιτροπή το αποδεκτό όριο συνεχούς έκθεσης σε μαγνητικό πεδίο είναι τα 100μT (microtesla) ενώ το αντίστοιχο επίσημο όριο για το ηλεκτρικό πεδίο είναι 5 Kv/M (5.000 V/m).

Οικιακές ηλεκτρικές συσκευές

Ηλεκτρική συσκευή	Ισχύς ηλεκτρικών πεδίων (V/m) σε απόσταση 30εκατ.
Στερεοφωνικός δέκτης	180
Σίδερο	120
Ψυγείο	120
Αναμίκτης (μίξερ)	100
Φρυγανιέρα	80
Στεγνωτήρας μαλλιών	80
Ένχρωμος τηλεοπτικός δέκτης	60
Μηχανή καφέ	60
Ηλεκτρική σκούπα	50
Ηλεκτρικός φούρνος	8
Ηλεκτρική λάμπα	5
Οριακή τιμή οδηγίας	5000

Με τις περισσότερες οικιακές συσκευές σε λειτουργία η ισχύς μαγνητικών πεδίων σε μια απόσταση 30 εκατ. είναι αρκετά κάτω από το όριο οδηγίας για το ευρύ κοινό (100 _T).

Κινητά τηλέφωνα και σταθμοί βάσης τους

Τα κινητά τηλέφωνα είναι συσκευές που εκπέμπουν ραδιοκύματα χαμηλής ισχύος, λαμβάνουν και διαβιβάζουν σήματα από ένα δίκτυο σταθμών βάσης χαμηλής ισχύος. Κάθε σταθμός βάση παρέχει κάλυψη σε μια συγκεκριμένη περιοχή. Ανάλογα με το πλήθος των τηλεφωνικών κλήσεων, οι σταθμοί βάσης μπορούν να απέχουν μεταξύ τους από μερικές εκατοντάδες μέτρα, σε μεγάλες πόλεις, έως αρκετά χιλιόμετρα σε αγροτικές περιοχές. Οι σταθμοί κινητής τηλεφωνίας συνήθως τοποθετούνται στις κορυφές ψηλών κτηρίων σε ύψος μεταξύ 15 και 50 μέτρων. Τα επίπεδα μετάδοσης των ραδιοκυμάτων από οποιονδήποτε σταθμό ποικίλουν ανάλογα με το πλήθος των κλήσεων και την απόσταση του καλούντα από το σταθμό βάσης. Οι κεραίες κινητής τηλεφωνίας εκπέμπουν χαμηλής ισχύος δέσμη ραδιοκυμάτων που διαδίδεται σχεδόν παράλληλα με το έδαφος. Επομένως, τα πεδία ραδιοσυχνότητας στο επίπεδο του εδάφους καθώς και σε περιοχές προσβάσιμες στο ευρύ κοινό, είναι πολλές φορές κάτω από τα επίπεδα κινδύνου.

Έως ότου τα κινητά τηλέφωνα γίνουν ευρέως χρησιμοποιούμενα βρισκόμασταν διαρκώς εκτεθειμένοι στις ραδιοσυχνότητες από τις κεραίες των ραδιοφωνικών σταθμών και της τηλεόρασης. Ακόμη και σήμερα οι τηλεφωνικοί πύργοι από μόνοι τους δεν αυξάνουν τη συνολική έκθεσή μας σε ΗΜΠ, δεδομένου ότι η ισχύς των σημάτων σε μέρη πολυσύχναστα, είναι κανονικά ίση ή κατώτερη από εκείνη των σημάτων των απόμακρων τηλεοπτικών και ραδιοφωνικών σταθμών. Παρόλο αυτά όμως ο χρήστης κινητού τηλεφώνου εκτίθεται σε ισχυρότερα πεδία ραδιοσυχνοτήτων από αυτά που συναντά κανείς στο ευρύτερο περιβάλλον.

Τα κινητά τηλέφωνα χρησιμοποιούνται πολύ κοντά στο κεφάλι. Παρά ταύτα, η διανομή της απορροφημένης ενέργειας στο κεφάλι του χρήστη, πρέπει να καθοριστεί. Από τις έρευνες και τις μελέτες που έχουν γίνει μέχρι τώρα δεν φαίνεται να υπάρχουν ανεπιθύμητες επιδράσεις από τη χρήση κινητού τηλεφώνου, καθώς οι η ενέργεια που απορροφάται δεν είναι πάνω από τις τρέχουσες οδηγίες. Ωστόσο έντονο προβληματισμό έχουν δημιουργήσει όχι τόσο η αύξηση της θερμοκρασίας των ιστών, όσο η επίδραση στη λειτουργία του εγκεφάλου και του νευρικού ιστού καθώς και στην ανάπτυξη καρκίνου. Από τα γενικότερα μέχρι στιγμής στοιχεία δεν προκύπτει ότι η χρήση των κινητών έχει οποιαδήποτε καταστροφική επίδραση στον ανθρώπινο οργανισμό.

Τι πρέπει να γίνει ενώ η έρευνα συνεχίζεται

- Εμμονή στα εθνικά ή διεθνή πρότυπα ασφαλείας, τα οποία έχουν θεσμοθετηθεί με γνώμονα τη δημόσια υγεία.
- Προστατευτικά εμπόδια γύρω από πηγές ισχυρών ΗΜΠ τα οποία θα αποκλείουν την αναρμόδια είσοδο σε περιοχές όπου τα όρια έκθεσης μπορούν να ξεπεραστούν.
- Ανοιχτή επικοινωνία και διάλογο με τις τοπικές αρχές όσον αφορά την τοποθέτηση νέων ηλεκτροφόρων καλωδίων ή σταθμών βάσης κινητής τηλεφωνίας, με γνώμονα πάντοτε τη δημόσια αισθητική και τις ευαισθησίες του ευρύ κοινού.
- Ενημέρωση και η διαπαιδαγώγηση του ευρύ κοινού για την ηλεκτρομαγνητική ακτινοβολία, ώστε να αποφευχθεί η παραπληροφόρηση και να εξαλειφθούν οι αβάσιμοι φόβοι.

Τα ηλεκτρομαγνητικά πεδία είναι πλέον συνυφασμένα με τη σύγχρονη ζωή και αποτελούν αναπόσπαστο κομμάτι της. Σε καθημερινό επίπεδο η έκθεση σε ΗΜΠ δεν υπερβαίνει τα επιτρεπτά όρια, ωστόσο με τα συνεχώς αυξανόμενα διαθέσιμα στοιχεία των επιστημονικών ερευνών, έχει γίνει όλο και πιο πολύ απίθανο ότι απειλείται η δημόσια υγεία, η ανησυχία όμως συνεχίζει να υπάρχει. Ευχή όλων να συνεχιστεί η επιστημονική έρευνα για την περαιτέρω διερεύνηση των επιπτώσεων των ΗΜΠ χαμηλής ισχύος και ευχής έργον η πληροφόρηση για να μειωθεί η οποιαδήποτε δυσπιστία.

Πηγή: Παγκόσμιος Οργανισμός Υγείας (www.who.int)

Αστ/κας Αγγελική Στόλη

ΤΟ ΤΕΡΑΣ ΤΗΣ ΚΑΒΑΛΑΣ



Μετά από ηλεκτρονική έρευνα που διενεργήθηκε από το Τμήμα Ηλεκτρονικού Εγκλήματος / Δ.Α.Α εντοπίστηκαν χρήστες του διαδικτύου να διακινούν με σκοπό την κερδοσκοπία, υλικό παιδικής πορνογραφίας. Από την ψηφιακή ανάλυση που ακολούθησε και κατόπιν εισαγγελικής διάταξης περί άρσης του απορρήτου προέκυψαν τα στοιχεία ταυτότητας του διακινητή, ο οποίος και συνελήφθη στην Καβάλα. Στην έρευνα που διενεργήθηκε στην οικία του συλληφθέντα, σε συνεργασία με αστυνομικούς του τοπικού Τμήματος Ασφαλείας, βρέθηκαν και κατασχέθηκαν δύο σκληροί δίσκοι ηλεκτρονικού υπολογιστή που περιείχαν 15.000 αρχεία σκληρότατου υλικού παιδικής και βρεφικής πορνογραφίας. Επίσης κατασχέθηκαν 20 ψηφιακοί δίσκοι, τους οποίους ο δράστης είχε έτοιμους προς αποστολή σε άγνωστους μέχρι στιγμής παραλήπτες, περί τους 80 ψηφιακούς δίσκους που περιείχαν βίντεο με αρχεία αιμομιξίας και φωτογραφίες υλικού παιδικής πορνογραφίας, μια αναλογική βιντεοκάμερα καθώς και μια ψηφιακή φωτογραφική μηχανή. Ο συλληφθείς οδηγήθηκε ενώπιον του αρμόδιου Εισαγγελέα, ενώ τα κατασχεθέντα πειστήρια διερευνώνται για τον εντοπισμό τόσο των θυμάτων όσο και τυχόν συνεργών του συλληφθέντα.

Ο «ΜΑΕΣΤΡΟΣ» ΤΗΣ ΠΛΑΣΤΟΓΡΑΦΙΑΣ



Μετά από αξιολόγηση πληροφοριών για άτομο το οποίο πλαστογραφούσε κάθε είδους νόμιμο έγγραφο, που στη συνέχεια διέθετε κυρίως σε αλλοδαπούς έναντι υψηλού αντιτίμου, αστυνομικοί του Τμήματος Συντονισμού και Επιχειρήσεων της Διεύθυνσης Αλλοδαπών Αττικής συνέλαβαν τρία άτομα. Ειδικότερα ο ένας εκ των συλληφθέντων εφοδίαζε τους ενδιαφερόμενους «πελάτες» με πλαστά έγγραφα, όπως άδειες παραμονής, διαβατήρια, άδειες οδήγησης, φορολογικές δηλώσεις, βεβαιώσεις ασφαλιστικών ταμείων και ενσήμων καθώς και εκκαθαριστικά σημειώματα του Υπουργείου Οικονομικών, προκειμένου να χρησιμοποιηθούν σε ασφαλιστικά ταμεία, εφορίες και άλλα τραπεζικά καταστήματα, με σκοπό να αποσπάσουν παροχές και υψηλά δάνεια τα οποία ουδέποτε αποπλήρωναν. Ο δράστης εισέπραττε για κάθε πλαστό έγγραφο από 500 έως 2.000 ευρώ ανάλογα με την περίπτωση, ενώ εκτιμάται ότι το χρηματικό όφελος που αποκόμιζε από την παράνομη αυτή δραστηριότητα ξεπερνά τα 50.000 ευρώ το μήνα. Από την έρευνα που διενεργήθηκε στις οικίες των συλληφθέντων βρέθηκαν και κατασχέθηκαν 509 σφραγίδες ελληνικών και αλλοδαπών Αρχών, 113 διαβατήρια διαφόρων κρατών, πλήθος γνήσιων κενών εντύπων του Υπουργείου Οικονομικών, καθώς και μεγάλος αριθμός διαφόρων εγγράφων και εντύπων. Επίσης κατασχέθηκαν κοπτικά εργαλεία και μέσα κατάρτισης πλαστών εγγράφων καθώς και το ποσό των 3.195 ευρώ. Οι δράστες εκ των οποίων ο ένας είχε απασχολήσει τις αστυνομικές Αρχές κατά το παρελθόν για παρόμοια αδικήματα οδηγήθηκαν ενώπιον του αρμόδιου Εισαγγελέα.

ΜΕΓΑΛΟΑΠΑΤΗ ΜΕ ΓΕΡΗ ΜΠΑΖΑ



Έπειτα από κατάλληλη αξιολόγηση-αξιοποίηση πληροφοριών και κατόπιν συντονισμένης αστυνομικής επιχείρησης στην περιοχή της Καλαμαριάς Θεσσαλονίκης συνελήφθησαν επ' αυτοφώρω δύο άτομα να εκταμιεύουν από υποκατάστημα τράπεζας, δάνεια χρηματικού ποσού 8.500 ευρώ έκαστο, συνοδευόμενα από άτομο το οποίο και συνελήφθη. Όπως διαπιστώθηκε από την έρευνα που διενεργήθηκε από το Τμήμα Οικονομικών Εγκλημάτων της Διεύθυνσης Ασφάλειας Θεσσαλονίκης, ο «συνοδός» των δραστών συνεργάζονταν με δύο ακόμη άτομα, τα οποία διατηρούσαν Γραφείο διαμεσολάβησης-λήψης καταναλωτικών και στεγαστικών δανείων και ενεργώντας ως ομάδα, κατ' επάγγελμα και κατ' εξακολούθηση προέβαιναν στην υποβολή δικαιολογητικών, τα περισσότερα των οποίων ήταν πλαστά, για τη λήψη καταναλωτικών και στεγαστικών δανείων. Οι δύο κάτοχοι του εν λόγω Γραφείου, εκ των οποίων ο ένας συνελήφθη, είχαν συνάψει συμβάσεις με συγκεκριμένα υποκαταστήματα τραπεζών, από τις οποίες εισέπρατταν προμήθεια 1% επί των εκταμιευμένων δανείων των δανειοληπτών, τους οποίους οι ίδιοι μέσω του γραφείου τους κατεύθυναν στις τράπεζες. Εκτός από αυτά όμως εισέπρατταν προμήθειες και από τους δανειολήπτες, ανάλογες με το ύψος του δανείου. Από τον έλεγχο που διενεργήθηκε στο υποκατάστημα της τράπεζας, όπου πραγματοποιήθηκε η σύλληψη των τριών ατόμων, προέκυψε ότι από το γραφείο διαμεσολάβησης κατατέθηκαν, εγκρίθηκαν και στη συνέχεια εκταμιεύτηκαν στεγαστικά δάνεια ύψους 1.337.070 ευρώ, των οποίων τα σχετικά δικαιολογητικά ήταν πλαστά. Παράλληλα διαπιστώθηκε ότι εκκρεμούν ακόμη προς εκταμίευση δάνεια ύψους 1.290.000 ευρώ, ενώ από υποκαταστήματα άλλων τραπεζών έχει εκταμιευθεί δάνειο ύψους 90.000 ευρώ. Σε νομότυπη έρευνα που πραγματοποιήθηκε στο γραφείο διαμεσολάβησης-λήψης δανείων βρέθηκαν και κατασχέθηκαν ένας φορητός ηλεκτρονικός υπολογιστής στον οποίο υπήρχαν εντυπώματα σφραγίδων διαφόρων υπηρεσιών, ένας ψηφιακός δίσκος δεδομένων με διάφορα έγγραφα όπως πελατολόγια, πληρωμές, λίστες δανείων κλπ., ένας κατάλογος πελατολόγιο 275 ατόμων, 449 φάκελοι με αμφιβόλου γνησιότητας δικαιολογητικά πελατών καθώς και 45 τοπογραφικά και άδειες οικοδομών σχετικές με έκδοση στεγαστικών και κατασκευαστικών δανείων. Οι έρευνες συνεχίζονται καθώς εκτιμάται η συμμετοχή και άλλων ατόμων στο κύκλωμα καθώς εξετάζονται

και άλλες περιπτώσεις λήψης δανείων συνολικού ποσού 500.000 ευρώ.



ΚΑΝΝΑΒΗ ΣΕ ΦΟΡΤΗΓΟ ΨΥΓΕΙΟ

Λαμβάνοντας υπόψη στοιχειά που περιήλθαν σε γνώση της Υποδιεύθυνσης Δίωξης Ναρκωτικών της Δ/νσης Ασφάλειας Αττικής, εξαρθρώθηκε οργανωμένο κύκλωμα το οποίο μετέφερε από την Ολλανδία και εισήγαγε στη χώρα μας με φορτηγά αυτοκίνητα μεγάλες ποσότητες κοκαΐνης και κάνναβης υδροπονικής καλλιέργειας «ΣΚΑΝΚ». Μετά από τετράμηνη παρακολούθηση εντοπίστηκε ο εγκέφαλος του κυκλώματος (οργανωτής-χρηματοδότης), καθώς και ο ιδιοκτήτης του φορτηγού αυτοκινήτου, με το οποίο κατά κύριο λόγο πραγματοποιούνταν οι μεταφορές των ναρκωτικών. Ύστερα από συντονισμένη επιχείρηση αστυνομικών της ανωτέρω Υπηρεσίας συνελήφθησαν τρία άτομα και κατασχέθηκαν εκτός των δύο οχημάτων, 100 κιλά και 253 γραμ. κάνναβη υδροπονικής καλλιέργειας, 35 γραμ. κατεργασμένη κάνναβη, μικροποσότητα κοκαΐνης, ένα πιστόλι με γεμιστήρα και 17 φυσίγγια, δέκα πλαστά χαρτονομίσματα των 50 ευρώ και ένα των 100, δύο ηλεκτρονικοί υπολογιστές καθώς και τα χρηματικά ποσά των 31.310 ευρώ, 271 δολάρια ΗΠΑ και 5 δολάρια Καναδά.

«ΜΑΚΑΡΟΝΙΑ ΦΟΥΜΑΡΑ»



Σύμφωνα με πληροφορίες που περιήλθαν στο Τμήμα Ασφαλείας Μεσολογγίου άγνωστα άτομα τις πολύ πρωινές ώρες και σε ακανόνιστα χρονικά διαστήματα φορτοεκφόρτωναν εμπορεύματα αγνώστου είδους από φορτηγά αυτοκίνητα-νταλίκες με ξένες πινακίδες κυκλοφορίας σε αποθήκη. Αστυνομικοί της ανωτέρω υπηρεσίας έθεσαν υπό επιτήρηση την αποθήκη, και από αιφνιδιαστικό έλεγχο που πραγματοποίησαν συνελήφθησαν τρία άτομα ενώ ένα διέφυγε της σύλληψης. Όπως προέκυψε από την προανάκριση οι δράστες από κοινού μεταξύ τους μετέφεραν στην συγκεκριμένη αποθήκη σε χωριό του Μεσολογγίου λαθραία τσιγάρα από την Σπάρτη. Στην επικαθήμενη νταλίκα που είχε σταθμεύσει παραπλεύρως της αποθήκης βρέθηκε συνολικά φορτίο 313.200 πακέτων τσιγάρα παραγωγής Ηνωμένου Βασιλείου. Τον χώρο αποθήκευσης τον είχε επινοικιάσει ο ένας εκ των δραστών από τον Αύγουστο του έτους 2002 με σκοπό την απόκρυψη του παράνομου φορτίου και για το λόγο αυτό είχαν εκδώσει σχετικά δελτία αποστολής ότι το εμπόρευμα που διακινείται είναι ζυμαρικά (πάστα), φροντίζοντας παράλληλα να μην είναι δυνατός ο εντοπισμός των λαθραίων τσιγάρων σε περίπτωση επικείμενου ελέγχου στην νταλίκας, τοποθετώντας στις δύο πρώτες παλέτες 38 κιβώτια ζυμαρικών. Όπως διαπιστώθηκε στη συνέχεια οι δράστες σε χρονικό διάστημα τεσσάρων ετών είχαν ενεργήσει 46 λαθραίες μεταφορές 967 συνολικά παλετών με 10.478.520 πακέτα λαθραία τσιγάρα. Η εισαγωγή του εμπορεύματος στην χώρα έγινε με άγνωστο τρόπο και σε άγνωστο τόπο και χρόνο, χωρίς να καταβληθούν στο ελληνικό δημόσιο οι ανάλογοι δασμοί και επιβαρύνσεις , αφού τα πακέτα δεν έφεραν επ' αυτών την ταινία Ειδικού Φόρου Κατανάλωσης τσιγάρων. Οι συλληφθέντες με τη δικογραφία που σχηματίσθηκε σε βάρος τους οδηγήθηκαν στον Εισαγγελέα.

ΟΥΤΕ ΠΑΣΧΑ ΝΑ ΗΤΑΝ



Αξιοποιώντας πληροφορίες που περιήλθαν σε γνώση τους για εμπορία κροτίδων Αστυνομικοί του Γραφείου Κρατικής Ασφάλειας της Υποδιεύθυνσης Κρατικής Ασφάλειας Πατρών συνέλαβαν ένα άτομο στην κατοχή του οποίου βρέθηκαν συνολικά 45.000 κροτίδες ιταλικής προέλευσης μεγάλου μεγέθους. Πιο συγκεκριμένα, αστυνομικός προσποιούμενος τον αγοραστή ήρθε σε επαφή με το δράστη και κανόνισε συνάντηση για την αγορά 30 κιβωτών κροτίδων έναντι του ποσού των 7.600 ευρώ. Στο προκαθορισμένο ραντεβού εμφανιζόμενος ο δράστης, παρέδωσε σε δύο αστυνομικούς-αγοραστές 12 κιβώτια. Μετά την αγορα πωλησία τέθηκε υπό διακριτική παρακολούθηση και συνελήφθη λίγο αργότερα τη στιγμή που επιχειρούσε να φορτώσει σε επιβατηγό αυτοκίνητο ακόμη έξι κιβώτια για παράδοση. Ο συλληφθείς με τη δικογραφία που σχηματίστηκε σε βάρος του οδηγήθηκε ενώπιον των Εισαγγελικών Αρχών.

ΕΠΙΤΥΧΙΕΣ ΤΟΥ Τ.Δ.Ν. ΚΑΛΑΜΑΤΑΣ

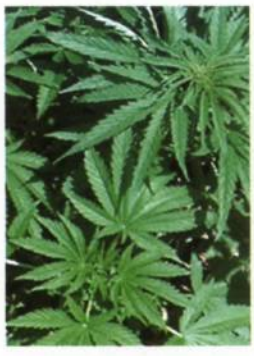

Α) Μετά από πολυήμερη παρακολούθηση και σχετικές έρευνες Αστυνομικοί του Τμήματος Δίωξης Ναρκωτικών Καλαμάτας, εντόπισαν σε αγροτική περιοχή δημοτικού διαμερίσματος του Δήμου Άριος Μεσσηνίας, επιμελώς κρυμμένη κάτω από ξερά κλαδιά, ποσότητα χασίς σε φούντα καθαρού βάρους 1.582 γραμμαρίων. Αφού έθεσαν το σημείο αυτό υπό συνεχή διακριτική επιτήρηση, κατάφεραν την επόμενη μέρα να συλλάβουν δύο άτομα, τη στιγμή που επιχειρούσαν να

παραλάβουν την προαναφερόμενη ποσότητα. Επίσης συνέλαβαν άλλα δύο άτομα, τα οποία προσήλθαν στο σημείο προκειμένου να προμηθευτούν ποσότητα χασίς από τους προαναφερθέντες δράστες. Όπως προέκυψε από την προανάκριση τα ναρκωτικά τα προμηθεύονταν από έναν αγρότη στην ευρύτερη περιοχή, ο οποίος συνελήφθη καθότι στο αγρόκτημά του βρέθηκε ποσότητα 120 γραμμαρίων χασίς και 265 γραμμαρίων ηρωίνης. Επιπλέον στην κατοχή των συληφθέντων δραστών βρέθηκε και κατασχέθηκε ποσότητα 277 γραμμαρίων ηρωίνης, την οποία είχαν επιμελώς κρυμμένη στο έδαφος.

Β) Αστυνομικοί της ίδιας Υπηρεσίας συνέλαβαν δύο άτομα, τα οποία καλλιεργούσαν σε αγροδασική περιοχή δημοτικού διαμερίσματος του Δήμου Πεταλιδίου Μεσσηνίας, εντός εκχερσωμένου και κατάλληλα διαμορφωμένου χώρου, φυτεία κάνναβης αποτελούμενη από 363 δενδρύλλια, ύψους από 0.10 έως 2.20 μέτρα. Σε διενεργηθείσες νομότυπες έρευνες που επακολούθησαν βρέθηκαν και κατασχέθηκαν στην οικία ενός εκ των δραστών 2.930 γραμμάρια αποξηραμένη κάνναβη, η οποία ήταν επιμερισμένη σε 19 ανισοβαρείς συσκευασίες, έτοιμες προς διάθεση. Την ποσότητα αυτή προσπάθησαν να αποκρύψουν σε ακάλυπτο χώρο του οικοπέδου δύο άτομα, αμέσως μόλις έμαθαν για τη σύλληψη των δύο δραστών. Οι προσπάθειές τους όμως ήταν ανεπιτυχείς, διότι έγιναν αντιληπτοί και συνελλήφθησαν. Επίσης στην προαναφερόμενη οικία κατασχέθηκε το ποσό των 5.250 ευρώ, ως προερχόμενο από εμπορία ναρκωτικών.

ΚΑΛΥΦΘΕΙΤΕ!!



Αστυνομικοί του Α.Τ. Ιερισσού σε συνεργασία με Συνοριακούς Φύλακες του Τ.Σ.Φ. Παναγίας μετά από συντονισμένη επιχείρηση συνέλαβαν τρία άτομα τα οποία κατά τις νυκτερινές ώρες πυροβολούσαν ασκόπως στην Ουρανούπολη Χαλκιδικής. Σε έρευνα που ακολούθησε στο επιβατηγό αυτοκίνητο ενός εκ των δραστών βρέθηκαν και κατασχέθηκαν ένα πιστόλι διαμετρήματος 45 mm, ένα αεροβόλο πιστόλι, δύο γεμιστήρες, δυο πολυκαναλικοί πομποδέκτες, ένα πτυσσόμενο γκλόμπ, μια συσκευή ρεύματος, μια ξιφολόγχη, επτά μαχαίρια καθώς και 5.884 φυσίγγια διαφόρων διαμετρημάτων. Στην οικία του ιδίου δράστη ανευρεθήκαν ένα υποπολυβόλο, ένα πιστόλι κρότου-αερίου, ένα κυνηγετικό τυφέκιο με διόπτρα νυκτός, τρεις ακόμη πολυκαναλικοί πομποδέκτες, 27 αμπούλες αερίων, 1289 κάλυκες διαφόρων διαμετρημάτων καθώς και 550 φυσίγγια διαφόρων διαμετρημάτων.

ΠΡΟΣΟΧΗ ΣΤΑ ΚΑΛΩΔΙΑ

Αρχικά εντόπισαν το ξενοδοχείο στην περιοχή της Χερσονήσου Ηρακλείου Κρήτης, στη συνέχεια αποφάσισαν να διαρρήξουν το κοσμηματοπωλείο που βρισκόταν εντός, εκείνο όμως που δεν πρόσεξαν



ήταν τα καλώδια και έτσι αντί να απενεργοποιήσουν το συναγερμό, έκοψαν το καλώδιο της πυρασφάλειας του καταστήματος. Ο λόγος για δύο άτομα που κόβοντας με ψαλίδα το εξωτερικό ρολό του χρυσοχοείου και παραβιάζοντας την είσοδο, αφαίρεσαν, παρά την ενεργοποίηση του συναγερμού, ρολόγια και κοσμήματα αξίας 158.000 ευρώ. Μέσω του P/T κέντρου ενημερώθηκαν όλες οι αστυνομικές δυνάμεις που εκτελούσαν περιπολία στην περιοχή της Χερσονήσου για την αναζήτηση υπόπτων ατόμων. Αστυνομικοί του Τ.Α.Ε Ηρακλείου Κρήτης που κινούνταν στην ευρύτερη περιοχή απέκλεισαν επίκαιρα σημεία πλησίον του τόπου του εγκλήματος και από τους συνεχείς ελέγχους που διενήργησαν προσήγαγαν μεταξύ άλλων και τους δύο δράστες, οι οποίοι επέβαιναν σε επιβατηγό αυτοκίνητο. Κατά την έρευνα που διενεργήθηκε στο όχημα βρέθηκαν και κατασχέθηκαν διάφορα διαρρηκτικά εργαλεία. Εξεταζόμενο στη συνέχεια το ένα άτομο παραδέχτηκε τη συμμετοχή του στην διάρρηξη υποδεικνύοντας τον συνεργό του. Κατόπιν πληροφοριών ο έτερος δράστης εντοπίστηκε να διαμένει σε ξενοδοχείο του Ρεθύμνου, όπου και συνελήφθη με τη συνδρομή Αστυνομικών του ομώνυμου Τμήματος Ασφαλείας. Ομολογώντας την πράξη του, ανέφερε ότι διέπραξε την κλοπή από κοινού με δύο επιπλέον άτομα τα οποία αναζητούνται. Τα κλαπέντα τιμαλφή, οι δράστες τα είχαν τοποθετήσει σε δύο σάκους ταξιδίου και μετά από εκτεταμένη έρευνα της ευρύτερης περιοχής του σημείου προσαγωγής, βρέθηκαν επιμελώς κρυμμένα σε υπόγειο νεοαναγειρόμενης οικοδομής.

ΕΠΙΧΕΙΡΗΣΗ «ΞΕΡΙΖΩΜΑ»



Αστυνομικοί σε όλη την επικράτεια βρισκόμενοι σε διαρκή ετοιμότητα για την καταπολέμηση της μάστιγας των ναρκωτικών, αριθμούν στο ενεργητικό τους αρκετές επιτυχίες. Χαρακτηριστικά αναφέρονται τα παρακάτω :

α) Από το Τ.Α.Ε Λασιθίου Κρήτης εντοπίστηκε μέσα σε πυκνή δασώδη έκταση και σε κατάλληλο διαμορφωμένο και περιφραγμένο χώρο φυτεία κάνναβης αποτελούμενη από 804 δενδρύλλια ύψους 5 έως 70 εκατοστών.

β) Άνδρες του Τ.Δ.Ν Πύργου συνέλαβαν άτομο, το οποίο καλλιεργούσε 102 δενδρύλλια κάνναβη σε τέσσερις ειδικά διαμορφωμένους χώρους.

γ) Από το Τμήμα Δίωξης Ναρκωτικών Λάρισας ύστερα από αξιολόγηση πληροφοριών συνελήφθη ένα άτομο που καλλιεργούσε 405 δενδρύλλια κάνναβης.

δ) Συνεργαζόμενοι οι υπηρετούντες στο Τ.Α. Άμφισσας και στην Ο.Π.Κ.Ε της Α.Δ. Φωκίδας συνέλαβαν ένα άτομο εντός φυτείας ινδικής κάνναβης, κατά τη στιγμή που προσήλθε με σκοπό τη λίπανση των δενδρυλλίων. Εκριζωθήκαν 261 δενδρύλλια, ενώ κατασχέθηκαν ένα μεταλλικό δοχείο που περι-

είχε αποξηραμένη κάνναβη και σπόρους συνολικού μικτού βάρους 800 γραμμαρίων.
ε) Κατά την επιχείρηση εξερεύνησης για εντοπισμό δενδρυλλίων κάνναβης από επίγειες δυνάμεις υπηρεσιών της Α.Δ Ρεθύμνης, με τη συνδρομή του Τ.Α.Ε Ρεθύμνου και ελικοπτέρου του σώματος, εντοπίστηκαν οκτώ φυτείες κάνναβης και εκκριζώθηκαν συνολικά 454 δενδρύλλια ύψους από 0,50έως 4 μέτρα.
στ) Άνδρες του Τ.Α.Ε Ηρακλείου Κρήτης ανακάλυψαν καλλιεργημένη επιμελώς φυτεία δενδρυλλίων κάνναβης αποτελούμενη από 294 δενδρύλλια, τα οποία και εκριζωθήκαν.
ζ) Συνοριακοί φύλακες ενεργούντες από κοινού με συναδέλφους τους του Α.Τ Περιφέρειας Τρικάλων και της Ο.Π.Κ.Ε της Α.Δ. Τρικάλων, συνέλαβαν τρία άτομα, μέλη κυκλώματος, τα οποία επέβαιναν σε δύο αυτοκίνητα, διότι μετέφεραν , οι δύο ως προπομποί και ο τρίτος μέσα στο ενοικιαζόμενο ΙΧ του συνολικά 67 κιλά κάνναβης, κατανεμημένα σε 66 ανισοβαρή δέματα. Εκτός αυτού συνελήφθησαν άλλα δύο άτομα καθότι εισήγαγαν και μετέφεραν με σκοπό την εμπορία, με κλεμμένο ΙΧ αυτοκίνητο, ποσότητα αποξηραμένης κάνναβης σε φούντα βάρους 92 κιλών.
η) Προσπαθώντας να διαφύγουν της καταδίωξης από Αστυνομικούς της ΟΠΚΕ Α.Δ.Αιτωλίας, το όχημα στο οποίο επέβαιναν δυο άτομα προσέκρουσε σε στύλο της ΔΕΗ, με αποτέλεσμα να ακινητοποιηθεί. Στο γενόμενο έλεγχο που ακολούθησε διαπιστώθηκε ότι εντός του αυτοκινήτου υπήρχαν 148 κιλά ινδική κάνναβη συσκευασμένη σε 146 δέματα.
θ) Από την Ομάδα Πρόληψης και Καταστολής της Εγκληματικότητας της Α.Δ.Αιτωλίας συνελήφθησαν μετά από καταδίωξη δύο άτομα, τα οποία κινούμενα με ΙΧΕ αυτοκίνητο είχαν προμηθευτεί από άγνωστο άτομο και μετέφεραν με σκοπό την εμπορία ακατέργαστη κάνναβη, βάρους 150 κιλών συσκευασμένη σε 146 πακέτα.
ι) Αντιλαμβανόμενοι τον επικείμενο έλεγχο των αστυνομικών του Τ.Δ.Ν Καστοριάς, έξι δράστες τράπηκαν σε φυγή εγκαταλείποντας στο σημείο έξι σάκους που περιείχαν 130 κιλά ακατέργαστη κάνναβη σε φούντα, η οποία κατασχέθηκε.
ια) Περί τα 1.007 δενδρύλλια ινδικής κάνναβης εντόπισαν και ξερίζωσαν αστυνομικοί του Τ.Α Χανίων στο Δήμο Βάμου. Η φυτεία βρισκόταν σε δύσβατη περιοχή και δύο άτομα που βρισκόταν στον χώρο, κατάφεραν να διαφύγουν καθώς αντελήφθησαν τους αστυνομικούς.

ΠΡΟΣΠΟΙΟΥΜΕΝΟΙ ΤΟΥΣ ΑΣΤΥΝΟΜΙΚΟΥΣ



Από το Αστυνομικό Τμήμα Αλιβερίου σχηματίσθηκε δικογραφία σε βάρος τεσσάρων ανδρών, διότι νυχτερινές ώρες χρησιμοποιώντας ΙΧΕ αυτοκίνητο ιδιοκτησίας του πατέρα ενός από αυτούς , στο οποίο τοποθέτησαν μπλε φορητό φάρο, προσποιούμενοι τους αστυνομικούς, πήγαν διαδοχικά σε τέσσερα σπίτια αλλοδαπών υπηκόων Πακιστάν και προέβησαν σε έλεγχο και σωματική έρευνα σε εννέα ενοίκους. Επίσης ακινητοποίησαν ΙΧΕ αυτοκίνητο που οδηγούσε ενήλικη γυναίκα και πραγματοποίησαν αστυνομικό έλεγχο. Η δικογραφία που σχηματίσθηκε σε βάρος των τεσσάρων δραστών υποβλήθηκε στον αρμόδιο εισαγγελέα.

ΕΠΑΓΓΕΛΜΑ... ΔΙΑΡΡΗΚΤΗΣ



Αστυνομικοί του Τ.Α Ρεθύμνου εντόπισαν και συνέλαβαν τους δράστες των διαρρήξεων οικιών που δρούσαν στις αρχές του καλοκαιριού στην ευρύτερη περιοχή του Ρεθύμνου καθώς και δημοτικών διαμερισμάτων του Νομού Χανίων. Συγκεκριμένα συνελήφθησαν δύο άτομα, τα οποία σε συνεργασία με τρίτο άτομο που διαφεύγει της σύλληψης είχαν συστήσει εγκληματική ομάδα, δομημένη και με διαρκή δράση διαπράττοντας κλοπές κατ' επάγγελμα. Σε χρονικό διάστημα ενάμιση μηνός είχαν διαπράξει συνολικά 18 κλοπές-διαρρήξεις στις προαναφερόμενες περιοχές αφαιρώντας από οικίες χρυσαφικά-κοσμήματα και άλλα αντικείμενα συνολικής αξίας 84.465 ευρώ, χρηματικά ποσά 12.600 ευρώ, 12.035 δολαρίων ΗΠΑ καθώς και 2.730 λιρών Αγγλίας. Οι συλληφθέντες οδηγήθηκαν ενώπιον των εισαγγελικών αρχών, ενώ για τον διαφεύγοντα έχει εκδοθεί σε βάρος του ένταλμα σύλληψης.

ΣΤΟ ΚΑΡΤΕΡΙ...



Ομάδα που διέπραττε ληστείες και κλοπές σε βάρος ατόμων που λίγο νωρίτερα είχαν κάνει ανάληψη μεγάλων ποσών από τράπεζες εξαρθρώθηκε από αστυνομικούς της Υποδιεύθυνσης Ασφάλειας Δυτικής Αττικής. Συνελήφθη ο ένας από τους τρεις δράστες ενώ για τους άλλους δύο έχουν εκδοθεί εντάλματα σύλληψης. Τα άτομα αυτά έχοντας συστήσει ομάδα, μετέβαιναν έξω από τράπεζες κυρίως των Άνω Λιοσίων, Αχαρνών και Ιλίου, ημέρες και ώρες που αυτές ήταν ανοιχτές και αφού εντόπιζαν άτομα που έκαναν αναλήψεις μεγάλων ποσών, τα ακολουθούσαν και ανάλογα εάν ήταν πεζοί τους αποσπούσαν τα χρήματα με βία ενώ όταν έφευγαν με αυτοκίνητο, τους έθεταν υπό παρακολούθηση και τη στιγμή που στάθμευαν για οποιοδήποτε λόγο το όχημα και απομακρύνονταν για λίγο χρόνο, αφαιρούσαν τα χρήματα είτε σπάζοντας τα τζάμια είτε ανοίγοντας τις πόρτες και τα πορτ-μπαγκάζ όταν ήταν ανασφάλιστα. Εξιχνιάστηκαν τρεις ληστείες και 22 κλοπές, που διαπράχθηκαν με την ίδια μέθοδο ενώ το συνολικό ποσό που αφαίρεσαν ανέρχεται στα 176.500 ευρώ. Ο συλληφθείς ομολόγησε ότι την τελευταία διετία περίπου, είχε διαπράξει με τους συνεργούς του τουλάχιστον 100 κλοπές με την ίδια μέθοδο.

Επιμέλεια: **Αστ/κας Αγγελική Στόλη**

ΕΓΚΑΙΝΙΑ ΤΟΥ ΠΛΗΡΟΦΟΡΙΑΚΟΥ ΚΕΝΤΡΟΥ ΤΗΣ ΕΛΛΗΝΙΚΗΣ ΑΣΤΥΝΟΜΙΑΣ ΣΤΗΝ 71η ΔΙΕΘΝΗ ΕΚΘΕΣΗ ΘΕΣΣΑΛΟΝΙΚΗΣ

Την 09-09-2006, ο Υπουργός Δημοσίας Τάξεως κ. Βύρων Πολύδωρας, εγκαινίασε το Πληροφοριακό Κέντρο (Περίπτερο) της Ελληνικής Αστυνομίας, του οποίου η λειτουργία, κατά την 71η Διεθνή Έκθεση Θεσ/νίκης σε αυτόνομο χώρο, αποσκοπεί στην ανάδειξη δράσεων και δραστηριοτήτων του Σώματος της Ελληνικής Αστυνομίας. Στα εγκαίνια παρέστη ο Αρχηγός της Ελληνικής Αστυνομίας, Αντιστράτηγος κ. Αναστάσιος Δημοσχάκης, ο οποίος χαιρέτησε με την ομιλία του την εκδήλωση. Την εκδήλωση τίμησαν με την παρουσία τους, εκπρόσωπος του Παναγιωτάτου Μητροπολίτη Θεσσαλονίκης, ο Πρέσβης της Γερμανίας και Γενικοί Πρόξενοι, βουλευτές Θεσσαλονίκης, ο Γενικός Επιθεωρητής Αστυνομίας Βορείου Ελλάδος, Αντιστράτηγος κ. Γεώργιος Ανδραβίζος, ο Γενικός Επιθεωρητής της Πυροσβεστικής Υπηρεσίας Βορείου Ελλάδος, Αντιστράτηγος κ. Κωνσταντίνος Σκόκας, ο Γενικός Αστυνομικός Διευθυντής Θεσσαλονίκης, Υποστράτηγος κ. Αντώνιος Μπάμιατζης, ο Διοικητής του Γ' Σώματος Στρατού/NDC-GR, Αντιστράτηγος κ. Ιωάννης Δούκας, ο Νομάρχης Θεσσαλονίκης, κ. Παναγιώτης Ψωμιάδης, εκπρόσωπος του Δημάρχου Θεσσαλονίκης, εκπρόσωποι Πρυτανικών Αρχών, εκπρόσωποι Δικαστικών Αρχών, Πρόεδροι Συνδικαλιστικών Ενώσεων της Ελληνικής Αστυνομίας Δήμαρχοι του πολεοδομικού συγκροτήματος Θεσσαλονίκης, ο Επίτιμος Υπαρχηγός του Σώματος, Αντιστράτηγος ε.α κ. Γεώργιος Πλάκας, ο Πρόεδρος του Συνδέσμου Αποστράτων Χωροφυλακής Ελληνικής Αστυνομίας, Υποστράτηγος ε.α κ. Θωμάς Ιωαννίδης , ανώτατοι και ανώτεροι αξιωματικοί του Σώματος, εκπρόσωποι στρατιωτικών αρχών, Πυροσβεστικής και Λιμενικού Σώματος, εκπρόσωποι συλλόγων, φορέων και οργανισμών, καθώς και πλήθος πολιτών. Απευθύνοντας χαιρετισμό, ο Υπουργός Δημοσίας Τάξεως, δήλωσε: «...Εγκαινιάζω το Περίπτερο της Ελληνικής Αστυνομίας στην 71η Διεθνή Έκθεση Θεσσαλονίκης.... Είμαστε εδώ για να υπονοήσουμε ως Αστυνομία ότι μετέχουμε στην οικονομική ζωή της Θεσσαλονίκης, της Μακεδονίας, της Ελλάδος του Βορρά,... Πώς μετέχει η Αστυνομία; Με το να κατασφαλίζει την κοινωνική ειρήνη...Εν αταξία δεν υπάρχει πρόοδος. Δεν υπάρχει δημιουργία. Εν αταξία υπάρχει μόνον ο χορός των δαιμόνων. Αυτόν τον χορό επιχειρούμε να αποσοβήσουμε με όλες τις δράσεις και με την θητεία μας, την υπηρέτησή μας την εύορκη...».

Ως προς τους στόχους της Αστυνομίας, ο Υπουργός Δημοσίας Τάξεως τόνισε ότι: « Τρεις είναι οι στόχοι-σκοποί... Ο πρώτος να υπηρετήσουμε τον πολίτη και την εύνομη δημοκρατία. Ο δεύτερος να είμαστε σήμα και εγγύηση για την ασφάλεια του πολίτη...και ο τρίτος είναι : πρόμαχοι στην καταπολέμηση του εγκλήματος...».

Ο κύριος Πολύδωρας υποστήριξε με έμφαση : «Η έγνοια μας είναι για το άλλο έγκλημα. Το οργανωμένο έγκλημα. Των ναρκωτικών, των ασύμμετρων απειλών, της τρομοκρατίας, της ''εμπορίας'' ανθρώπων και ανθρωπίνων μελών...Αυτοί είναι οι αντίπαλοί μας...».

Σχολιάζοντας τα επεισόδια που συνέβησαν τις βραδινές ώρες της 08-09-2006 εκτός του χώρου της ΔΕΘ, ο Υπουργός Δημοσίας Τάξεως δήλωσε: «...Δεν είναι το χθεσινό επεισόδιο αστυνομική ύλη. Είναι συμβάν για το οποίο λάβαμε τα μέτρα μας...Δεν είναι (το επεισόδιο) προς μεγέθυνση. Εξουδετερώθηκε αμέσως, δεν προκάλεσε την Έκθεση, τη ζωή, τον ρυθμό της πόλεως...»

Καταλήγοντας στην ομιλία του ο κ. Πολύδωρας είπε: «...Εξηγούμεθα με τον ελληνικό λαό ότι είμαστε αφιερωμένοι στην υπηρέτησή του...Μας ενδιαφέρει να είναι με φρόνημα αυτό το υπέροχο δυναμικό των αστυνομικών. Φρόνημα και ιδεολογία για τη δημοκρατική νομιμότητα και για την Πατρίδα...Είμαστε ως Αστυνομία και δυνατοί και ψύχραιμοι...Δεν είμαστε νευρικοί ούτε επηρεαζόμαστε...στους βαθείς σκοπούς που υπηρετούμε...τον Ελληνικό Λαό, την εύνομη δημοκρατία, τη δημοκρατική νομιμότητα...»

Ο Αρχηγός της Ελληνικής Αστυνομίας στην ομιλία του, τόνισε τα εξής: «...Η παρουσία της Ελληνικής Αστυνομίας στον χώρο αυτό, δεν έχει τυπικό ή συμβολικό χαρακτήρα...Η ασφάλεια μας αφορά όλους. Τη Διεθνή Κοινότητα, Κράτη και Κυβερνήσεις, Κοινωνίες και Πολίτες...Στην κατεύθυνση αυτή προωθούμε τη νέα δομή του Σώματος...Τον εκσυγχρονισμό και την αναμόρφωση του θεσμικού πλαισίου, τη μεταρρύθμιση του εκπαιδευτικού συστήματος, το κτιριολογικό με την ολοκλήρωση έργων υποδομής (νέα κτίρια Αστυνομικών Διευθύνσεων, Αρχηγείο Ελληνικής Αστυνομίας, Σκοπευτήριο ολυμπιακών διαστάσεων...παραλαβή σύγχρονου ατομικού και ομαδικού οπλισμού (πιστόλια, αυτόματα όπλα)...Την καθιέρωση νέου τύπου στολής του αστυνομικού προσωπικού... Δημιουργούμε την Ελληνική Αστυνομία του μέλλοντος...»

Ολοκληρώνοντας την ομιλία του ο κ. Αρχηγός κάλεσε τους πολίτες και τους εκπροσώπους των φορέων και παραγωγικών τάξεων σε συνεργασία με την Ελληνική Αστυνομία και τόνισε ότι: « Αναμένουμε τη συμπαράστασή τους προς όφελος του κοινωνικού συνόλου.»

Κατά την τελετή των εγκαινίων που πραγματοποιήθηκαν από τον Υπουργό Δημοσίας Τάξεως, πραγματοποιήθηκε επίδειξη του νέου τύπου στολής του προσωπικού της Ελληνικής Αστυνομίας.





Ο ΥΠΟΥΡΓΟΣ ΔΗΜΟΣΙΑΣ ΤΑΞΕΩΣ ΕΓΚΑΙΝΙΑΣΕ ΤΟ ΠΛΗΡΟΦΟΡΙΑΚΟ ΚΕΝΤΡΟ ΤΩΝ Η.Π.Α. ΣΤΗΝ 71η ΔΙΕΘΝΗ ΄ΕΚΘΕΣΗ ΘΕΣΣΑΛΟΝΙΚΗΣ



Ο Υπουργός Δημοσίας Τάξεως κ. Βύρων Πολύδωρας εγκαινίασε την 10-9-2006, , το Πληροφοριακό Κέντρο των ΗΠΑ στην 71η Διεθνή ΄Εκθεση της Θεσσαλονίκης.
Τα εγκαίνια πραγματοποιήθηκαν υπό την παρουσία του Πρέσβη των Ηνωμένων Πολιτειών στην Ελλάδα κ. Charles Ries, ενώ στην τελετή παρέστη και ο Αρχηγός της Ελληνικής Αστυνομίας Αντιστράτηγος Αναστάσιος Δημοσχάκης.
Ο Πρέσβης των Η.Π.Α. στην Ελλάδα συνεχάρη και ευχαρίστησε τον Υπουργό Δημοσίας Τάξεως και τον Αρχηγό της Ελληνικής Αστυνομίας για τα μέτρα που ελήφθησαν, προκειμένου να εξασφαλιστεί η ομαλή διεξαγωγή της 71ης Διεθνούς ΄Εκθεσης Θεσσαλονίκης.

ΧΑΙΡΕΤΙΣΜΟΣ ΤΟΥ ΥΠΟΥΡΓΟΥ ΔΗΜΟΣΙΑΣ ΤΑΞΕΩΣ Κ. ΒΥΡΩΝΑ ΠΟΛΥΔΩΡΑ ΠΡΟΣ ΤΙΣ ΔΥΝΑΜΕΙΣ ΤΗΣ Γ.Α.Δ. ΘΕΣΣΑΛΟΝΙΚΗΣ

Ο Υπουργός Δημόσιας Τάξεως κ. Βύρων Πολύδωρας συνοδευόμενος από τον Αρχηγό της Ελληνικής Αστυνομίας Αντιστράτηγο κ. Αναστάσιο Δημοσχάκη, τον Γενικό Επιθεωρητή Βορείου Ελλάδος Αντιστράτηγο κ. Ανδραβίζο Γεώργιο και τον Γ.Α.Δ. Θεσσαλονίκης Υποστράτηγο κ. Μπάμιατζη Αντώνιο, επισκέφθηκε το Κέντρο Επιχειρήσεων της Διεύθυνσης Άμεσης Δράσης της Γ.Α.Δ.Θ., όπου ενημερώθηκε για την ανάπτυξη των αστυνομικών μέτρων εν όψει της 71ης Δ.Ε.Θ.
Ο κ. Υπουργός απηύθυνε χαιρετισμό οπό το Ασύρματο Πολυκαναλικό Ραδιοδίκτυο, λέγοντας τα εξής:
«Χαίρεται. Είμαι ο Βύρων Πολύδωρας. Ο Αρχηγός κι εγώ είμαστε κοντά σας. Θέλουμε να σας ευχηθούμε καλή επιτυχία στο μεγάλο γεγονός της Διεθνούς Εκθέσεως Θεσσαλονίκης. Θέλουμε να σας συγχαρούμε γιατί εκτελείτε το καθήκον σας κατά τρόπο άψογο και επισημαίνω ότι συναντώμεθα σε μία καλή μέρα σήμερα και γιατί έχουμε μια καλή διευθέτηση των συνδικαλιστικών μας θεμάτων - αιτημάτων και είμαστε σε καλό δρόμο και γιατί είναι μια καλή μέρα για την Αστυνομία γιατί είχαμε την μεγάλη επιτυχία τα ξημερώματα σήμερα με την σύλληψη των κακοποιών. Η σταθερή θέση και σκέψη μου είναι η θέση της εμπιστοσύνης προς όλους τους εργαζομένους στην Αστυνομία που υπηρετούμε την εύνομη δημοκρατία και τη δημοκρατική νομιμότητα. Θέλουμε τα καλύτερα αποτελέσματα, σας εμπιστευόμαστε και είμαστε δίπλα σας συμπαραστάτες.
Η ΄Εκθεση της Θεσσαλονίκης είναι ένας θεσμός. Εμείς προφυλάσσουμε το θεσμό με την παρουσία σας. Ιδιαίτερη αναφορά κάνω και στις ενισχυτικές δυνάμεις και όλους όσους κάνουν το καθημερινό τους καθήκον προς την πόλη, εμφατικά, για την επιτυχία της ΄Εκθεσης που είναι θεσμός Πανελλήνιας εμβέλειας και θα έλεγα φυσικά Παμβαλκανικής και Παγκόσμιας. Καλή Επιτυχία στην ΄Εκθεση. Ευτυχία στα σπίτια σας. Ευχαριστώ».



ΕΠΙΣΚΕΨΗ ΤΗΣ Α.Ε. ΤΟΥ ΠΡΟΕΔΡΟΥ ΤΗΣ ΔΗΜΟΚΡΑΤΙΑΣ ΤΗΣ ΚΟΡΕΑΣ ΣΤΗΝ ΕΛΛΑΔΑ



Τον Πρόεδρο της Δημοκρατίας της Κορέας Α.Ε. Roh Moo-Hyun, ο οποίος πραγματοποίησε επίσημη επίσκεψη στη χώρα μας, συνόδευσε ο Υπουργός Δημοσίας Τάξεως κ. Βύρων Πολύδωρας, ως εκπρόσωπος της Κυβέρνησης της Ελληνικής Δημοκρατίας, κατά την τελετή κατάθεσης στεφάνου στο μνημείο των Ελλήνων πεσόντων κατά τον πόλεμο της Κορέας, την 3-9-2006 στην πλατεία Αγ. Γεωργίου Παπάγου.
Επίσης, ο κ Υπουργός παρέστη την 5-9-06 ως εκπρόσωπος της Κυβέρνησης της Ελληνικής Δημοκρατίας, στην επίσημη τελετή προπομπής της Α.Ε. του Προέδρου της Δημοκρατίας της Κορέας. Η τελετή προπομπής πραγματοποιήθηκε στο Προεδρικό Μέγαρο, στη συμβολή των οδών Ηρώδου Αττικού και Βασ. Γεωργίου Β'.

ΕΓΚΑΙΝΙΑ ΤΟΥ Τ.Α. ΑΜΠΕΛΟΚΗΠΩΝ ΚΑΙ Τ.Δ.Ν. ΔΥΤΙΚΗΣ ΘΕΣΣΑΛΟΝΙΚΗΣ, ΑΠΟ ΤΟΝ ΥΠΟΥΡΓΟ ΔΗΜΟΣΙΑΣ ΤΑΞΕΩΣ Κ. ΒΥΡΩΝΑ ΠΟΛΥΔΩΡΑ

Στο πλαίσιο της προγραμματισμένης επίσκεψής του στη Θεσσαλονίκη, ο Υπουργός Δημοσίας Τάξεως, κ. Βύρων Πολύδωρας εγκαινίασε την 01-09-2006 το νεοϊδρυθέν Τμήμα Ασφαλείας Αμπελοκήπων καθώς και το Τμήμα Δίωξης Ναρκωτικών Δυτικής Θεσσαλονίκης. Στην τελετή των εγκαινίων παρέστη ο Αρχηγός της Ελληνικής Αστυνομίας Αντιστράτηγος Αναστάσιος Δημοσχάκης.

Την εν λόγω εκδήλωση τίμησαν με την παρουσία τους, ο Παναγιώτατος Μητροπολίτης Θεσσαλονίκης κ.κ. 'Ανθιμος, ο Σεβασμιότατος Μητροπολίτης Νεαπόλεως Σταυρουπόλεως κ.κ. Βαρνάβας, ο Υπουργός Μακεδονίας- Θράκης κ. Γεώργιος Καλαντζής, ο Γενικός Γραμματέας του Υπουργείου Μακεδονίας – Θράκης κ. Λουκάς Ανανίκας, οι βουλευτές Θεσσαλονίκης κ. Κων/νος Γκιουλέκας, κ. Στυλιανός Παπαθεμελής, κ. Σταύρος Καλαφάτης, κ. Ιωάννης Ιωαννίδης, ο Προϊστάμενος Εισαγγελίας Εφετών κ. Στυλιανός Γκρόζος, ο Προϊστάμενος Εισαγγελίας Πρωτοδικών κ. Παναγιώτης Ιωαννίδης, ο Γενικός Επιθεωρητής Αστυνομίας Βορείου Ελλάδος, Αντιστράτηγος κ. Γεώργιος Ανδραβίζος, ο Διοικητής Γ' Σώματος Στρατού/NDC-GR Αντιστράτηγος Ιωάννης Ζούκας, ο Γενικός Επιθεωρητής της Πυροσβεστικής Υπηρεσίας Βορείου



Ελλάδος, Αντιστράτηγος κ. Κωνσταντίνος Σκόκας, ο Γενικός Αστυνομικός Διευθυντής Θεσσαλονίκης, Υποστράτηγος κ. Αντώνιος Μπαμιατζής, ο Νομάρχης, κ. Παναγιώτης Ψωμιάδης, ο Δήμαρχος Αμπελοκήπων κ. Λάζαρος Κυριζόγλου, Δήμαρχοι του πολεοδομικού συγκροτήματος Θεσσαλονίκης, ανώτατοι και ανώτεροι αξιωματικοί του Σώματος, εκπρόσωποι στρατιωτικών αρχών, Πυροσβεστικής και Λιμενικού Σώματος, εκπρόσωποι συλλόγων, φορέων και οργανισμών, καθώς και πλήθος πολιτών.

ΕΓΚΑΙΝΙΑ ΤΟΥ Α.Τ. ΩΡΑΙΟΚΑΣΤΡΟΥ ΑΠΟ ΤΟΝ ΥΠΟΥΡΓΟ ΔΗΜΟΣΙΑΣ ΤΑΞΕΩΣ Κ. ΒΥΡΩΝΑ ΠΟΛΥΔΩΡΑ

Στο πλαίσιο της προγραμματισμένης επίσκεψής του στη Θεσσαλονίκη, ο Υπουργός Δημοσίας Τάξεως, κ. Βύρων Πολύδωρας, την 01-09-2006 εγκαινίασε το νεοϊδρυθέν Αστυνομικό Τμήμα Ωραιοκάστρου.

Την εν λόγω εκδήλωση τίμησαν με την παρουσία τους, ο Μητροπολίτης Νεαπόλεως Σταυρουπόλεως, Σεβασμιότατος κ.κ. Βαρνάβας, ο Νομάρχης Θεσσαλονίκης κ. Παναγιώτης Ψωμιάδης, ο Δήμαρχος Ωραιοκάστρου κ. Νικόλαος Μπάτος, Δήμαρχοι του πολεοδομικού συγκροτήματος Θεσσαλονίκης, εκπρόσωποι συλλόγων, φορέων και οργανισμών, καθώς και πλήθος πολιτών.

Στην τελετή παρέστησαν ο Αρχηγός της Ελληνικής Αστυνομίας Αντιστράτηγος Αναστάσιος Δημοσχάκης, ο Γενικός Επιθεωρητής Αστυνομίας Βορείου Ελλάδος Αντιστράτηγος Γεώργιος Ανδραβίζος, ο Γενικός Επιθεωρητής της Πυροσβεστικής Υπηρεσίας Βορείου Ελλάδος Αντιστράτηγος Κωνσταντίνος Σκόκας, ο Γενικός Αστυνομικός Διευθυντής Θεσσαλονίκης Υποστράτηγος Αντώνιος Μπαμιατζής, ο Επιτελάρχης του Γ' Σώματος Στρατού Υποστράτηγος Νικόλαος Καλούδης, ο Επίτιμος Υπαρχηγός Ελληνικής Αστυνομίας, Αντιστράτηγος ε.α κ. Γεώργιος Πλάκας, ο Πρόεδρος του Συνδέσμου Αποστράτων Χωροφυλακής Ελληνικής Αστυνομίας Υποστράτηγος ε.α



κ. Θωμάς Ιωαννίδης, ανώτατοι και ανώτεροι αξιωματικοί του Σώματος, καθώς και εκπρόσωποι στρατιωτικών Αρχών, Πυροσβεστικής και Λιμενικού Σώματος.

Τα εγκαίνια τόσο του Α.Τ. Ωραιοκάστρου όσο και των Υπηρεσιών που εγκαινιάστηκαν στη Θεσσαλονίκη (Τ.Α. Αμπελοκήπων και Τμήμα Δίωξης Ναρκωτικών Δυτικής Θεσσαλονίκης), εντάσσονται στο γενικότερο πλαίσιο της αναδιάρθρωσης των Υπηρεσιών της Ελληνικής Αστυνομίας που ξεκινά από τις Υπηρεσίες της Γενικής Αστυνομικής Διεύθυνσης Θεσσαλονίκης.



ΣΥΝΑΝΤΗΣΗ ΤΟΥ ΥΠΟΥΡΓΟΥ ΔΗΜΟΣΙΑΣ ΤΑΞΕΩΣ ΜΕ ΤΟΝ ΔΙΕΥΘΥΝΤΗ ΤΟΥ ΚΕΝΤΡΟΥ S.E.C.I.

Ο Υπουργός Δημοσίας Τάξεως κ. Βύρων Πολύδωρας συναντήθηκε την 12.9.2006 στο Γραφείο του με το Διευθυντή του κέντρου S.E.C.I. (Southeast European Cooperative Initiative) κ. Mitga Mocnik. Κατά τη διάρκεια της συνάντησης, η οποία είχε εθιμοτυπικό χαρακτήρα, επιβεβαιώθηκε το πολύ καλό κλίμα συνεργασίας μεταξύ των δυο πλευρών. Νωρίτερα, ο κ. Mitga Mocnik είχε πραγματοποιήσει συνάντηση με τον Αρχηγό της Ελληνικής Αστυνομίας Αντιστράτηγο Αναστάσιο Δημοσχάκη στο Γραφείο του.

ΣΥΝΑΝΤΗΣΗ ΤΟΥ ΥΠΟΥΡΓΟΥ ΔΗΜΟΣΙΑΣ ΤΑΞΕΩΣ ΚΑΙ ΤΟΥ ΑΡΧΗΓΟΥ ΤΗΣ ΕΛΛΗΝΙΚΗΣ ΑΣΤΥΝΟΜΙΑΣ ΜΕ ΤΟΝ ΠΡΕΣΒΗ ΤΗΣ ΙΑΠΩΝΙΑΣ ΣΤΗΝ ΕΛΛΑΔΑ





Τον Υπουργό Δημοσίας Τάξεως κ. Βύρωνα Πολύδωρα, επισκέφθηκε την 14-09-2006 στο Γραφείο του, ο Πρέσβης της Ιαπωνίας στην Ελλάδα, κ. Takanori Kitamura. Στη συνάντηση παρευρέθη ο Αρχηγός της Ελληνικής Αστυνομίας Αντιστράτηγος Αναστάσιος Δημοσχάκης.
Η συνάντηση είχε εθιμοτυπικό χαρακτήρα και πραγματοποιήθηκε με την ευκαιρία της ανάληψης προ μίας εβδομάδος από τον κ. Takanori Kitamura των καθηκόντων του ως Πρέσβη της Ιαπωνίας στην Ελλάδα.

ΣΥΣΚΕΨΗ ΥΠΟ ΤΗΝ ΠΡΟΕΔΡΙΑ ΤΟΥ ΥΠΟΥΡΓΟΥ ΔΗΜΟΣΙΑΣ ΤΑΞΕΩΣ ΓΙΑ ΤΗΝ ΠΡΟΣΤΑΣΙΑ ΤΗΣ ΜΑΘΗΤΙΩΣΑΣ ΝΕΟΛΑΙΑΣ

Σύσκεψη υπό την προεδρία του Υπουργού Δημοσίας Τάξεως κ. Βύρωνα Πολύδωρα πραγματοποιήθηκε την 31-8-06 στο Υπουργείο Δημοσίας Τάξεως με θέμα την προστασία της μαθητιώσας νεολαίας, ενόψει της έναρξης της νέας σχολικής περιόδου. Στη σύσκεψη συμμετείχαν οι Γενικοί Γραμματείς των Υπουργείων Εσωτερικών Δημόσιας Διοίκησης και Αποκέντρωσης, Περιβάλλοντος Χωροταξίας και Δημοσίων Έργων (Συγχρηματοδοτούμενων Δημοσίων Έργων), Εθνικής Παιδείας και Θρησκευμάτων, Μεταφορών και Επικοινωνιών κ.κ. Αθανάσιος Βεζυριάννης, Αθανάσιος Κουλουμπής, Ανδρέας Καραμάνος και Σίμος Σιμόπουλος αντίστοιχα, ο Γενικός Γραμματέας του Υπουργείου Δημοσίας Τάξεως Πρέσβης ε.τ. κ. Κωστής Αιλιανός, ο Εθνικός Συντονιστής για τα Ναρκωτικά του Υπουργείου Υγείας και Κοινωνικής Αλληλεγγύης κ. Κωνσταντίνος Μπάλας, καθώς και εκπρόσωποι του Υπουργείου Τουριστικής Ανάπτυξης κ. Κόκκαλης και του Λιμενικού Σώματος Αρχιπλοίαρχος Μαμαλάκης. Συμμετείχαν επίσης ο Αρχηγός της Ελληνικής Αστυνομίας Αντιστράτηγος Αναστάσιος Δημοσχάκης, ο Υπαρχηγός της Ελληνικής Αστυνομίας Αντιστράτηγος Στυλιανός Σύρος, ο Γενικός Επιθεωρητής Νοτίου Ελλάδος Αντιστράτηγος Βασίλειος Τσιατούρας, ο Προϊστάμενος του Κλάδου Ασφάλειας και Τάξης του Αρχηγείου της Ελληνικής Αστυνομίας Υποστράτηγος Στέφανος Σκότης, καθώς και ανώτατοι και ανώτεροι αξιωματικοί των Διευθύνσεων Γενικής Αστυνόμευσης, Δημόσιας Ασφάλειας και Τροχαίας του Αρχηγείου της Ελληνικής Αστυνομίας.
Κατά τη διάρκεια της σύσκεψης συζητήθηκαν τα μέτρα που έλαβε η Ελληνική Αστυνομίας για την προστασία των μαθητών τη σχολική χρονιά που πέρασε, τα αποτελέσματα αυτών, καθώς και ο προγραμματισμός των μέτρων για τη νέα σχολική περίοδο σε ότι αφορά την προστασία των μαθητών από τη χρήση ναρκωτικών ουσιών και οινοπνεύματος, καθώς και την οδική τους ασφάλεια κυρίως πλησίον και πέριξ των σχολικών συγκροτημάτων και χώρων όπου συχνάζουν οι νέοι.



ΣΥΝΑΝΤΗΣΗ ΤΟΥ ΥΠΟΥΡΓΟΥ ΔΗΜΟΣΙΑΣ ΤΑΞΕΩΣ ΜΕ ΤΟ ΠΡΟΕΔΡΕΙΟ ΤΟΥ ΣΩΜΑΤΕΙΟΥ ΑΥΤΟΚΙΝΗΤΙΣΤΩΝ ΤΑΞΙ ΑΤΤΙΚΗΣ (Σ.Α.Τ.Α.)



Ο Υπουργός Δημοσίας Τάξεως κ. Βύρων Πολύδωρας προσκάλεσε και δέχτηκε την 4-9-06 στο Γραφείο του το Προεδρείο του Σωματείου Αυτοκινητιστών Ταξί Αττικής, με τους οποίους είχε θετική και εποικοδομητική συνεργασία. Συγκεκριμένα, συναντήθηκε με τους: κ.κ. Μανώλη Μπαντουράκη, Πρόεδρο, Κωνσταντίνο Δήμο, Γενικό Γραμματέα, Παναγιώτη Μπιτσίκα, Ταμεία και Κωνσταντίνο Γραμμό, Οργανωτικό Γραμματέα.
Το Προεδρείο του Σ.Α.Τ.Α. έθιξε θέματα τα οποία αναφέρονται στη δυνατότητα κινήσεως των αυτοκινητιστών ταξί στις λεωφορειολωρίδες, στην ανελαστικότητα των επιβαλλομένων προστίμων για τροχαίες παραβάσεις και στην εξεύρεση λύσεως για την παράδοση ανευρεθέντων αντικειμένων από τους αυτοκινητιστές στην Ελληνική Αστυνομία.

ΚΑΤΑΘΕΣΗ ΣΤΕΦΑΝΟΥ ΑΠΟ ΤΟΝ ΥΠΟΥΡΓΟ ΔΗΜΟΣΙΑΣ ΤΑΞΕΩΣ ΣΤΗ ΜΝΗΜΗ ΤΗΣ ΓΕΝΟΚΤΟΝΙΑΣ ΤΟΥ ΕΛΛΗΝΙΣΜΟΥ ΤΗΣ ΜΙΚΡΑΣ ΑΣΙΑΣ



Ο Υπουργός Δημοσίας Τάξεως κ. Βύρων Πολύδωρας, εκπροσωπώντας την κυβέρνηση, κατάθεσε την 17-09-2006 στεφάνι στο Μνημείο του 'Αγνωστου Στρατιώτη, στη Μνήμη της Γενοκτονίας του Ελληνισμού της Μικράς Ασίας.
Ως ημέρα Εθνικής Μνήμης της Γενοκτονίας του Ελληνισμού της Μικράς Ασίας έχει καθιερωθεί με Νόμο η 14η Σεπτεμβρίου. Με Προεδρικό Διάταγμα ο φετινός εορτασμός πραγματοποιήθηκε την 17η Σεπτεμβρίου με εκδηλώσεις σε όλη την επικράτεια.

Ο ΥΠΟΥΡΓΟΣ ΔΗΜΟΣΙΑΣ ΤΑΞΕΩΣ ΠΑΡΕΣΤΗ ΣΤΗ ΘΕΙΑ ΛΕΙΤΟΥΡΓΙΑ ΓΙΑ ΤΟΝ ΕΟΡΤΑΣΜΟ ΤΗΣ ΚΟΙΜΗΣΕΩΣ ΤΗΣ ΘΕΟΤΟΚΟΥ ΣΤΙΣ ΠΑΙΔΙΚΕΣ ΚΑΤΑΣΚΗΝΩΣΕΙΣ ΤΗΣ ΕΛΛΗΝΙΚΗΣ ΑΣΤΥΝΟΜΙΑΣ



Ο Υπουργός Δημοσίας Τάξεως κ. Βύρων Πολύδωρας παρέστη την 15-8-2006, στη Θεία Λειτουργία για τον Εορτασμό της Κοιμήσεως της Θεοτόκου, που πραγματοποιήθηκε στον Ι.Ν. Κοιμήσεως της Θεοτόκου των παιδικών κατασκηνώσεων της Ελληνικής Αστυνομίας, στον Αγιο Ανδρέα Αττικής.
Στη Λειτουργία παρέστησαν επίσης ο Αρχηγός της Ελληνικής Αστυνομίας Αντιστράτηγος Αναστάσιος Δημοσχάκης, ο Αρχηγός του Πυροσβεστικού Σώματος Αντιστράτηγος Ανδρέας Κόης, ανώτατοι και ανώτεροι αξιωματικοί της Ελληνικής Αστυνομίας, καθώς και παιδιά του προσωπικού της Ελληνικής Αστυνομίας που φιλοξενούνται στις παιδικές κατασκηνώσεις με τους γονείς τους.

ΣΥΣΚΕΨΗ ΣΤΟ ΥΠΟΥΡΓΕΙΟ ΔΗΜΟΣΙΑΣ ΤΑΞΕΩΣ ΓΙΑ ΘΕΜΑΤΑ ΕΦΑΡΜΟΓΗΣ ΤΗΣ ΝΟΜΟΘΕΣΙΑΣ ΠΕΡΙ ΟΔΙΚΩΝ ΜΕΤΑΦΟΡΩΝ

Υπό την προεδρία του Γενικού Γραμματέα του Υπουργείου Δημοσίας Τάξεως Πρέσβη ε.τ. κ. Κωστή Αιλιανού, πραγματοποιήθηκε την 19-9-2006 στο Υπουργείο Δημοσίας Τάξεως, σύσκεψη στην οποία συμμετείχε ο Γενικός Γραμματέας του Υπουργείου Μεταφορών και Επικοινωνιών κ. Σίμος Σιμόπουλος.
Στη σύσκεψη συμμετείχαν επίσης, ο Αρχηγός της Ελληνικής Αστυνομίας Αντιστράτηγος Αναστάσιος Δημοσχάκης, ο Υπαρχηγός της Ελληνικής Αστυνομίας Αντιστράτηγος Στυλιανός Σύρος, ο Διευθυντής της Γενικής Αστυνομικής Διεύθυνσης Αττικής Υποστράτηγος Ασημάκης Γκόλφης, ο Διευθυντής της Διεύθυνσης Τροχαίας Αττικής Ταξίαρχος Αντώνιος Βιτωράκης, οι Διευθυντές Διευθύνσεων του Αρχηγείου της Ελληνικής Αστυνομίας, καθώς και άλλοι ανώτατοι και ανώτεροι Αξιωματικοί της Ελληνικής Αστυνομίας. Συμμετείχαν ακόμη, η Γενική Διευθύντρια του Υπουργείου Μεταφορών και Επικοινωνιών κα. Τσάγκα, εκπρόσωποι του Υπουργείου Μεταφορών και Επικοινωνιών, καθώς και εκπρόσωπος του Ο.Σ.Ε.
Σκοπός της σύσκεψης ήταν η ανταλλαγή απόψεων σε θέματα σχετικά με την εφαρμογή της ισχύουσας νομοθεσίας για τις οδικές μεταφορές για την προαγωγή της οδικής ασφάλειας και της ποιότητας ζωής των πολιτών.



Ο ΓΕΝΙΚΟΣ ΓΡΑΜΜΑΤΕΑΣ ΤΟΥ ΥΠΟΥΡΓΕΙΟΥ ΔΗΜΟΣΙΑΣ ΤΑΞΕΩΣ ΕΠΙΣΚΕΦΘΗΚΕ ΤΗ ΔΙΕΥΘΥΝΣΗ ΔΙΑΒΑΤΗΡΙΩΝ ΤΗΣ ΕΛΛΗΝΙΚΗΣ ΑΣΤΥΝΟΜΙΑΣ

Ο Γενικός Γραμματέας του Υπουργείου Δημοσίας Τάξεως Πρέσβης ε.τ. κ. Κωστής Αιλιανός, εκπροσωπώντας τον Υπουργό Δημοσίας Τάξεως κ. Βύρωνα Πολύδωρα επισκέφθηκε την 29-8-2006 τη Διεύθυνση Διαβατηρίων του Αρχηγείου της Ελληνικής Αστυνομίας. Τον κ. Αιλιανό συνόδευε ο Αρχηγός της Ελληνικής Αστυνομίας Αντιστράτηγος Αναστάσιος Δημοσχάκης. Κατά την επίσκεψη του κ. Γενικού παρέστησαν επίσης ο Υπαρχηγός της Ελληνικής Αστυνομίας Αντιστράτηγος Στυλιανός Σύρος, ο Προϊστάμενος του Επιτελείου/ΑΕΑ Αντιστράτηγος Ευστράτιος Κυριακάκης, ο Γενικός Επιθεωρητής Νοτίου Ελλάδος Αντιστράτηγος Βασίλειος Τσιατούρας, οι Προϊστάμενοι των Κλάδων Οικονομοτεχνικών και Πληροφορικής, Διοικητικού, Ασφάλειας και Τάξης/ΑΕΑ Υποστράτηγοι Γρηγόριος Αναγνώστου, Νικόλαος Μπλάνης και Στέφανος Σκότης αντίστοιχα, ο Γενικός Αστυνομικός Διευθυντής Αττικής Υποστράτηγος Ασημάκης Γκόλφης, ο Αναπληρωτής Γενικός Αστυνομικός Διευθυντής Αττικής Υποστράτηγος Γιαννίκας Σακκάς καθώς και άλλοι ανώτατοι και ανώτεροι αξιωματικοί του Αρχηγείου της Ελληνικής Αστυνομίας.

Κατά τη διάρκεια της επίσκεψης, ο κ. Γενικός Γραμματέας ενημερώθηκε από τον Διευθυντή της Υπηρεσίας Αστυνομικό Διευθυντή Γεώργιο Καμπέρη για τη λειτουργία των Τμημάτων της Διεύθυνσης, για τη διαδικασία έκδοσης των διαβατηρίων καθώς και για τη λειτουργία και τις τεχνικές προδιαγραφές των νέων μηχανημάτων υψηλών προδιαγραφών που εγκαταστάθηκαν πρόσφατα και αφορούν την ενσωμάτωση μικροτσίπ στο έντυπο του διαβατηρίου.



ΔΙΥΠΟΥΡΓΙΚΗ ΣΥΝΑΝΤΗΣΗ ΕΚΠΡΟΣΩΠΩΝ ΕΛΛΗΝΙΚΩΝ ΥΠΟΥΡΓΕΙΩΝ ΚΑΙ ΥΠΗΡΕΣΙΩΝ ΜΕ ΦΙΝΛΑΝΔΙΚΗ ΑΝΤΙΠΡΟΣΩΠΕΙΑ ΥΠΟ ΤΟΝ ΣΥΝΤΟΝΙΣΜΟ ΤΟΥ ΥΠΟΥΡΓΕΙΟΥ ΔΗΜΟΣΙΑΣ ΤΑΞΕΩΣ

Υπό τον συντονισμό του Γενικού Γραμματέα του Υπουργείου Δημοσίας Τάξεως Πρέσβη ε.τ. κ. Κωστή Αιλιανού, πραγματοποιήθηκε (18/19-9-2006), στο Αμφιθέατρο του Υπουργείου Εξωτερικών, διήμερη διυπουργική συνάντηση μεταξύ εκπροσώπων Υπουργείων και Υπηρεσιών της Ελλάδας και της Φινλανδίας, με σκοπό την ανταλλαγή απόψεων σε θέματα διαχείρισης κρίσεων.

Η συνάντηση πραγματοποιήθηκε κατόπιν αιτήματος του Πρέσβεως της Φινλανδίας στην Ελλάδα κ. Ole Norrback προς τον Γενικό Γραμματέα του Υπουργείου Δημοσίας Τάξεως Πρέσβη ε.τ. κ. Κωστή Αιλιανό.

Σκοπός της συνάντησης, στην οποία απηύθυνε εναρκτήριο χαιρετισμό ο Γενικός Γραμματέας του Υπουργείου Δημοσίας Τάξεως, είναι η εκατέρωθεν ενημέρωση για το σύστημα διαχείρισης κρίσεων και τη διασφάλιση ζωτικών λειτουργιών της κοινωνίας κατά τη διάρκεια καταστάσεων κρίσεως.



ΣΥΝΑΝΤΗΣΗ ΤΟΥ ΑΡΧΗΓΟΥ ΤΗΣ ΕΛΛΗΝΙΚΗΣ ΑΣΤΥΝΟΜΙΑΣ ΜΕ ΚΙΝΕΖΟΥΣ ΑΞΙΩΜΑΤΟΥΧΟΥΣ

Ο Αρχηγός της Ελληνικής Αστυνομίας Αντιστράτηγος Αναστάσιος Δημοσχάκης την 27-7-2006 είχε στο Γραφείο του εθιμοτυπική συνάντηση με Κινέζους Αξιωματούχους και συγκεκριμένα με τους: Αντιστράτηγο Liu Hongjun, Υπαρχηγό της Ένοπλης Αστυνομίας της Λαϊκής Δημοκρατίας της Κίνας, Υποστράτηγο Xue Guoqiang, Επιτελάρχη της Ένοπλης Αστυνομίας της Λαϊκής Δημοκρατίας της Κίνας και Υποστράτηγο Yan Dean, Διοικητή της Ένοπλης Αστυνομίας του Πεκίνο.

Στη συνάντηση παρέστη ο Διευθυντής του Κέντρου Μελετών Ασφάλειας του Υπουργείου Δημοσίας Τάξεως (Κ.Ε.Μ.Ε.Α.) Πρέσβης ε.τ. κ. Λεωνίδας Ευαγγελίδης.

Κατά τη διάρκεια της συνάντησης συζητήθηκαν θέματα διμερούς ενδιαφέροντος, ενόψει της διεξαγωγής των Ολυμπιακών Αγώνων του 2008 στο Πεκίνο.

Οι Κινέζοι Αξιωματούχοι επισκέφθηκαν επίσης το Ολυμπιακό Κέντρο Ασφάλειας (Ο.Κ.Α.) και ενημερώθηκαν για τη λειτουργία του κατά τη διάρκεια των Ολυμπιακών Αγώνων της Αθήνας, καθώς και τις εγκαταστάσεις της Ε.Κ.Α.Μ. στο Γουδί.



ΕΠΙΣΗΜΗ ΕΠΙΣΚΕΨΗ ΤΟΥ ΑΡΧΗΓΟΥ ΤΗΣ ΚΥΠΡΙΑΚΗΣ ΑΣΤΥΝΟΜΙΑΣ ΣΤΗΝ ΑΘΗΝΑ (21-25/08/2006)



Ο Αρχηγός της Κυπριακής Αστυνομίας κ. Χαράλαμπος Κουλέντης, συνοδευόμενος από πενταμελή Αντιπροσωπεία, πραγματοποίησε από 21 έως 25/08/2006 επίσημη επίσκεψη στη χώρα μας, στο πλαίσιο των διμερών σχέσεων μεταξύ της Ελληνικής και της Κυπριακής Αστυνομίας.
Στο πλαίσιο της επίσκεψης, ο Αρχηγός της Κυπριακής Αστυνομίας συναντήθηκε με τον Αρχηγό της Ελληνικής Αστυνομίας Αντιστράτηγο κ. Αναστάσιο Δημοσχάκη και συζήτησαν θέματα διμερούς ενδιαφέροντος.
Τη συνάντηση των Αντιπροσωπειών της Ελληνικής και της Κυπριακής Αστυνομίας χαιρέτησε ο Υπουργός Δημοσίας Τάξεως κ. Βύρων Πολύδωρας.

ΕΠΙΣΗΜΗ ΕΠΙΣΚΕΨΗ ΤΟΥ ΑΡΧΗΓΟΥ ΤΗΣ ΕΛΛΗΝΙΚΗΣ ΑΣΤΥΝΟΜΙΑΣ ΣΤΟ ΛΟΝΔΙΝΟ



Ο Αρχηγός της Ελληνικής Αστυνομίας Αντιστράτηγος Αναστάσιος Δημοσχάκης, αποδεχόμενος επίσημη πρόσκληση των Βρετανικών Αρχών, μετέβη την 3-9-2006 στο Λονδίνο. Τον κ. Αρχηγό συνόδευσαν ο Προϊστάμενος Κλάδου Ασφάλειας και Τάξης/ΑΕΑ Υποστράτηγος Στέφανος Σκότης, ο Διευθυντής της Διεύθυνσης Εγκληματολογικών Ερευνών, Ταξίαρχος Θεόδωρος Τρυφέρης, ο Αστυνομικός Διευθυντής Δημήτριος Χωριανόπουλος της Δ.Α.Ε.Ε.Β., η βοηθός Γραφείου κ. Αρχηγού, Αστυνόμος Β' Αρετή Λιασή καθώς και ο Υπαστυνόμος Β' Χρήστος Μουσαφίρης του Γραφείου Τύπου/ΥΔΤ.
Στο πλαίσιο της επίσκεψης ο κ. Αρχηγός συναντήθηκε με τον Αρχηγό της Μητροπολιτικής Αστυνομίας της Μεγάλης Βρετανίας Sir. Ian Blair με τον οποίο και συζήτησαν θέματα διμερούς ενδιαφέροντος.
Συγκεκριμένα ζητήθηκε από τον Αρχηγό της Μητροπολιτικής Αστυνομίας η αποστολή Ελλήνων αξιωματικών οι οποίοι θα κατέχουν τεχνογνωσία και εξειδικευμένη γνώση από τους Ολυμπιακούς Αγώνες του 2004 στην Ελλάδα προκειμένου να συνδράμουν στους Ολυμπιακούς Αγώνες του 2012. Ο Αρχηγός της Ελληνικής Αστυνομίας τόνισε ότι με χαρά προσφέρει τη βοήθεια αυτή στην Αστυνομία της Μεγάλης Βρετανίας για το λόγο ότι και αυτοί συνέβαλαν στο επιτυχημένο αποτέλεσμα διοργάνωσης των Ολυμπιακών Αγώνων του 2004 στην Ελλάδα. Επίσης, ο κ. Αρχηγός επισήμανε ότι η Ολυμπιακή εμπειρία της Ελλάδας στον τομέα της ασφάλειας, είναι «προϊόν» το οποίο η Ελληνική Αστυνομία εξάγει σε άλλες χώρες, όπως έγινε ήδη στο Μουντιάλ της Γερμανίας και προγραμματίζεται να γίνει στο Παγκόσμιο Πρωτάθλημα «Κρίκετ» της Καραϊβικής.
Στο πλαίσιο της επίσκεψης του ο κ. Αρχηγός συναντήθηκε με τον Πρέσβη της χώρας μας στην Μεγάλη Βρετανία κ. Αναστάσιο Σκοπελίτη και με τον Αρχιεπίσκοπο Θυατείρων και Μεγάλης Βρετανίας κ.κ. Γρηγόριο.



Την 11η και 13η Σεπτεμβρίου πραγματοποιήθηκε στη Γ.Α.Δ.Α. διήμερη συνάντηση των αστυνομικών – συνδέσμων των ξένων διπλωματικών αποστολών της Αυστραλίας, Βελγίου, Βουλγαρίας, Γαλλίας Γερμανίας, Ηνωμένου Βασιλείου, ΗΠΑ, Ιαπωνίας, Ισραήλ, Ιταλίας, Κορέας, Ρουμανίας και Σουηδίας. Σκοπός της συνάντησης ήταν η παρουσίαση του πλαισίου λειτουργίας της νεοϊδρυθείσας Δ/νσης Χειρισμού Κρίσεων/ΑΕΑ.



Η ΤΡΑΠΕΖΑ EUROBANK EFG ΒΡΑΒΕΥΣΕ ΤΟΥΣ ΑΣΤΥΝΟΜΙΚΟΥΣ ΤΗΣ ΑΜΕΣΟΥ ΔΡΑΣΕΩΣ ΑΤΤΙΚΗΣ ΚΑΙ ΤΟΝ ΠΟΛΙΤΗ ΠΟΥ ΕΝΕΠΛΑΚΗΣΑΝ ΣΤΗ ΛΗΣΤΕΙΑ ΚΑΤΑΣΤΗΜΑΤΟΣ ΤΗΣ ΤΗΝ 9-6-2006

Η Τράπεζα Eurobank EFG βράβευσε την 25-7-2006 τους αστυνομικούς της Αμέσου Δράσεως Αττικής και τον πολίτη Δημήτριο Σίμο που ενεπλάκησαν στη ληστεία καταστήματός της την 9-6-2006 στην Αθήνα. Η τελετή βράβευσης πραγματοποιήθηκε στις 12:30 στο κτίριο της Τράπεζας στο Σύνταγμα (Όθωνος 8), παρουσία εκπροσώπων της Ηγεσίας της Ελληνικής Αστυνομίας. Από πλευράς Αστυνομίας βραβεύτηκαν οι Αστυφύλακες της Αμέσου Δράσεως Αττικής: Θωμάς Νίκου, Ιωάννης Μαλιαράκης, Παναγιώτης Μπόκος, Αντώνιος Τσάμης, Σπυρίδωνας Κιτσούκης και Νικόλαος Κολιός.Την ηγεσία του Σώματος εκπροσώπησαν ο Προϊστάμενος Κλάδου Οικονομοτεχνικών και Πληροφορικής/ΑΕΑ Υποστράτηγος Γρηγόριος Αναγνώστου, ο Αναπληρωτής Γενικός Αστυνομικός Διευθυντής Αττικής Υποστράτηγος Γιαννίκας Σακκάς και ο Διευθυντής της Διεύθυνσης Αμέσου Δράσεως Αττικής Ταξίαρχος Κωνσταντίνος Κασαπάκης.





Χαρακτηριστικό στιγμιότυπο από την επίσκεψη του Προϊσταμένου της Θρησκευτικής Υπηρεσίας του Σώματος Αρχιμανδρίτη κ. Νεκταρίου Κιούλου στο Α.Τ. Σύμης Δωδεκανήσου.

Η Αστυνομική Δ/νση Αλεξανδρούπολης συμμετείχε στη 12η Εμπορική Έκθεση της πόλης με ειδικό περίπτερο στο οποίο γινόταν προβολή βίντεο με αστυνομικές δραστηριότητες και εκτίθετο φωτογραφικό υλικό. Στη φωτό ο Πρόεδρος του Εμπορικού Επιμελητηρίου Έβρου κ. Ιωάννης Δαστερίδης, ο Γεν. Γραμματέας Περιφ. Ανατολικής Μακεδονίας Θράκης κ. Μιχαήλ Αγγελόπουλος και ο Αστυν. Δ/ντής της Α.Δ. Αλεξανδρούπολης κ. Ανέστης Αργυριάδης.



Την Τρίτη 6-6-2006 στο γήπεδο Καραϊσκάκη τα φώτα άναψαν για την Αστυνομία στον τελικό του ΙΓ Πρωταθλήματος Ποδοσφαίρου Αστυνομικών Υπηρεσιών Ν.Αττικής αγωνιστικής περιόδου 2005-2006.Πρωταθλήτρια για 9η φορά στην ιστορία του θεσμού αναδείχθηκε η ομάδα του Α.Τ Ομόνοιας, η οποία νίκησε με 3-1 την ομάδα του Α.Τ Πεντέλης, η οποία συμμετείχε για πρώτη φορά στη διοργάνωση. Οι συνθέσεις των δύο ομάδων :
ΑΤ Ομόνοιας: Γαρατζιώτης, Λαγοπάτης, Δούμας, Ανυφαντής, Κυρίτσης, Γράψας, Γκέτσιος, Δημάκης, Τσαυλός, Παπακαλοδούκας, Κατσαβριάς (Τζόγας, Μποτάλας, Αθανασόπουλος, Ράϊκος, Μεζάρης, Ζαχαριάς, Λιακόπουλος, Λάλας, Κατοίκος), πρόεδρος της ομάδας ο διοικητής του Α.Τ Α/Υ Γεώργιος Βιδάλης.
ΑΤ Πεντέλης: Σαρπότας, Συκάκης, Πουρτούλογλου, Αρβανιτίδης, Γεωργούλας, Κούκαρης, Καραγιάννης, Ζάβαλης, Ράιδος, Βότσης, Πυθαρούλης (Ράπτης, Κηπουρός, Λάγιος, Γκούτσιος, Ντάλας, Σαρρής, Μπέλος, Σίσκος, Τζατζάκης), πρόεδρος της ομάδας ο διοικητής του Α.Τ Α/Α Κωνσταντίνος Παναγόπουλος.



Επιμέλεια: **Ανθ/μος Κων. Γ. Κούρος**

ΑΠΟΣΤΡΑΤΕΙΕΣ

Με διάφορα Π.Δ και αποφάσεις του Αρχηγού του Σώματος τέθηκαν σε αποστρατεία,

- **Με το βαθμό του Αστυν.Υποδιευθυντή οι,** Αναστάσιος Καλαϊτζίδης, Γεώργιος Μαρτζούκος, Παρασκευάς Μήτσης, Πέτρος Μόκας, Ευάγγελος Παππάς.
- **Με το βαθμό του Αστυνόμου Α' οι,** Θωμάς Γκλεζάκος, Κυριάκος Δεράτσας, Απόστολος Νεστορόπουλος, Κωνσταντίνος Ντόβινος, Αντώνιος Παπαδάκης, Γεώργιος Πετράκος, Νικόλαος Κ. Πέτρου, Ιωάννης Τσεκούρας.
- **Με το βαθμό του Υπαστυνόμου Α'** ο Δεληκωστόπουλος Αριστείδης.
- **Με το βαθμό του Υπαστυνόμου Β' οι,** Ευστάθιος Αγγελάκος, Γεώργιος Αθανασιάδης, Πολυζώης Αθανασόπουλος, Γεώργιος Αϊβατζίδης, Δημήτριος Αλέξης, Σπυρίδωνας Αλέξης, Κοσμάς Βάσσος, Δημήτριος Βλαχόπουλος, Νικόλαος Βλέτσης, Νικόλαος Βογιατζάκης, Κωνσταντίνος Βόκολος, Αριστείδης Βρατσίστας, Δημήτριος Γκάβος, Σεραφείμ-Κομνάς Γριβογιάννης, Περικλής Δαλέζιος, Αναστάσιος Δημαράς, Αλέξανδρος Διαμαντής, Αθανάσιος Δομνόγλου, Απόστολος Δραγούτσος, Κωνσταντίνος Δρούγας, Ζαφείριος Ζαφειρόπουλος, Γεώργιος Ζαχαράκης, Μιχαήλ Ζαχαρούδης, Πέτρος Ζωάκης, Άγγελος Θεμελιώτης, Γεώργιος Θεοδωρίδης, Θεολόγος Καπετανίδης, Δημήτριος Καραβασίλης, Ιωάννης Καρακιτσάκης, Αντώνιος Καραμπέκιος, Ιωάννης Καραχάλιος, Ιωάννης Καρούμπας, Γεώργιος Καρουσιώτης,
Παύλος Κέντσας, Λουκάς Κιντώνης, Κυριάκος Κουντουράς, Αντώνιος Κουτσογιάννης, Σπυρίδωνας Κύρκος, Κωνσταντίνος Λαζοκίτσιος, Λάζαρος Λαμπρακάκης, Γεώργιος Λομβαρδέας, Γεώργιος Μανιατάκος, Κωνσταντίνος Μηλιώνης, Ανδρέας Μουλαρογιάννης, Βασίλειος Μουρατίδης, Νικόλαος Μουσαβερές, Βιργινία Μπακογιώργου, Ιωάννης Μπαρμπούτης, Απόστολος Μπουρογιάννης, Δημήτριος Ντζάνης, Αθανάσιος Ντρίκος, Σταυρούλα Ξενιά, Θεόδωρος Ξευγενής, Βασίλειος Οικονόμου, Αθανάσιος Παπαγεωργίου,
Αθανάσιος Παπαδημητρίου, Χρήστος Παπουτσής, Παύλος Πετρίδης, Σάββας Πιαστόπουλος, Παναγιώτης Ποτέας, Πέτρος Ποτσέπης, Ελευθέριος Ρεντζής, Κωνσταντίνος Σαββούδης, Μιχαήλ Σαραντόπουλος, Κωνσταντίνος Σινόπουλος, Κωνσταντίνος Σιώρος, Παναγιώτης Ταμπάκης, Δαυίδ Ταμπρατζής, Κωνσταντίνος Τασούλας, Σταύρος Τσαντσαράκης, Γεώργιος Τσιλιγγίρης, Βάιος Τσιώλης, Αλέκος Τσολακίδης, Νικόλαος Φακιδαράκης, Δημήτριος Χαλιμούρδας, Ευστράτιος Χατζέλλης, Αριστοτέλης Χρυσικός, Ευθύμιος Ψύχας.
- **Με το βαθμό του Ανθυπαστυνόμου οι,** Παναγιώτης Αγγελόπουλος, Σπυρίδωνας Αγγελόπουλος, Σταύρος Αγγελόπουλος, Ευρυπίδης Άγγελος, Φώτιος Αδαμόπουλος, Κωνσταντίνος Αθανασίου, Σταύρος Αθανασίου, Αλέξανδρος Αθανάσουλας, Χρήστος Αλατίνης, Κωνσταντίνος Αλεξάκης, Θεόδωρος Αλεξανδίδης, Ιωάννης Αλεξανδράκης, Αναστάσιος Ανδρεάς, Ιωάννης Ανδρίκος, Ευάγγελος Άντζιας, Αλέξανδρος Αντίοχος, Φώτιος Αντωνόπουλος, Ελένη Αντωνοπούλου, Ιωάννης Αποστολάκης, Σοφιανός Αποστολίδης, Ηλίας Αρμυράς, Επαμεινώνδας Ασημακόπουλος, Αλέξανδρος Αστεριάδης, Χαράλαμπος Αυγερός, Ιωάννης Βαρδάκης, Δημήτριος Βασιλειάδης, Κωνσταντίνος Βασιλείου, Αθανάσιος Βάσσος, Αριστείδης Βελητσιώτης, Πέτρος Βέλκος, Παύλος Βερνίκος, Χαράλαμπος Βλάχος, Ασπασία Βούλγαρη, Αγγελής Βούλγαρης, Ηλίας Βούλγαρης, Εμμανουήλ Γεναράκης, Ιωάννης Γεωργάκαρος, Παναγιώτης Γεωργιάδης, Φώτιος Γεωργίου, Αντώνιος Γεωργούλας, Θωμάς Γιαβρούτας, Πολυξένη Γιαμουρίδου, Νικόλαος Γιαννακίδης, Βασίλειος Γιαννάκος, Γεώργιος Γιαννούλης, Αθανάσιος Γιαννούχος, Δημήτριος Γιάπαλης, Κωνσταντίνος Γιώτης, Κωνσταντίνος Γκαϊταντζής, Γεώργιος Γκοροβέλης, Παναγιώτης Γκότης, Συμεών Γκουδουσίδης, Αθανάσιος Γράβαλος, Στέργιος Γράμψας, Κωνσταντίνος Γρέβιας, Απόστολος Γρηγορίου, Αθανάσιος Γρίβας, Χρήστος Δάλλας, Κωνσταντίνος Δέλλιος, Κωνσταντίνος Δημητρακόπουλος, Παναγιώτης Δημητρούλης, Παυσανίας Διαμάντης, Αθανασία Δούκα, Δημήτριος Δουλάκης, Παναγιώτης Δρακόπουλος, Δημήτριος Δρίβας, Ευθαλία Δριμή, Απόστολος Ευθυμίου, Ζήσης Ευθυμίου, Αναστάσιος Ζαμπέλης, Πέτρος Ζαφείρης, Γεώργιος Ζιώγας, Ηρακλής Ζούβελος, Κληματιανή Ηλιάδου, Ιωάννης Ηλιόπουλος, Αθανάσιος Θανασιάς, Χρήστος Θανασόπουλος, Χρήστος Θανόπουλος, Δημήτριος Θεοδωρακόπουλος, Θεόδωρος Θεοδωρίδης, Κωνσταντίνος Θεοδωρίδης, Ανδρέας Θεοδωρόπουλος, Θεόδωρος Θεοδωρόπουλος, Διαμάντω Θεοδωροπούλου, Κυριάκος Θολιώτης, Γεώργιος Θωμαΐδης, Αθανάσιος Θώμος, Δημήτριος Κακάκος, Γεώργιος Καλαϊτζίδης, Χρυσόστομος Καλαϊτζίδης, Αθανάσιος Καλαμίδας, Ανδρέας Καλδίρης, Νικόλαος Καλλιαμβάκος, Κωνσταντίνος Καλογεράς, Μιχαήλ Κανακαράκης, Απόστολος Κανάτας, Ανδρέας Κανελλόπουλος, Εμμανουήλ Κανταλής, Μάριος Καπετανάκης, Δημήτριος Καπίκης, Ιωάννης Καππάτος, Παναγιώτης Καραβασίλης, Γεώργιος Καραγιάννης, Ευάγγελος Καραΐνδρος, Πέτρος Καρακώστας, Χρήστος Καραλής, Κωνσταντίνος Καραμήτρος, Παναγιώτης Καραμπαγλίδης, Ευθύμιος Καρανικόλας, Σάββας Καραπασίδης, Γεώργιος Καρατζάς, Γεώργιος Καραχοντζίτης, Αστέριος Καρεκλάς, Πέτρος Καρκάνης, Ανδρέας Καρράς, Θεόδωρος Κασκάνης, Κωνσταντίνος Κασκάνης, Κωνσταντίνος Κασσελάκης, Δημήτριος Κατρίκαλας, Σοφία Κεντριανού, Γεώργιος Κεραμάς, Ιωάννης Κεραμίδας, Λάμπρος Κερασοβίτης, Μηνάς Κεχαγιάς, Πασχάλης Κιούσης, Γεώργιος Κίσσας, Αθανάσιος Κιτσαντάς, Δημήτριος Κολέτσος, Νικόλαος Κολλάρας, Χρήστος Κομπούρης, Σπυρίδωνας Κονιτσιώτης, Γεώργιος Κοντογιάννης, Κωνσταντίνος Κοντός, Δημήτριος Κοσμόπουλος, Παναγιώτης Κουγιούφας, Κωνσταντίνος Κουκογιάννης, Θεοφάνης Κουκουράβας, Ηλίας Κουλουμέντας, Γεώργιος Κουλούρης, Ιωάννης Κουμπούρας, Φίλιππος Κουνιάκης, Αντώνιος Κουντουράς, Μιχαήλ Κουράκος, Χρήστος Κουρούτης, Ευαγγελία Κουρτίδη, Κωνσταντίνος Κουτσούκης, Γεωργία Κυριακοπούλου, Κωνσταντίνος Κυριάκος, Παναγιώτης Κυρκαλάς, Πέτρος Κωνσταντινόπουλος, Κωνσταντίνος Κωνσταντόπουλος, Νικόλαος Κωνσταντόπουλος, Παναγιώτης Κωνσταντόπουλος, Χρήστος Κωνσταντόπουλος, Γεώργιος Κωστίδης, Γεώργιος Κωστούρος, Γεώργιος Κώττης, Αναστασία Λαγογιάννη, Αναστάσιος Λαϊνάς, Γεώργιος Λάππας, Παναγιώτης Λεμονής, Νικόλαος Λεμονίδης, Νικόλαος Λιανός, Ευστάθιος Λιαποδημήτρης, Νικόλαος Λιαποδημήτρης, Δημήτριος Λιατίφης, Νικόλαος Λιάτσης, Στέφανος Λόης, Κωνσταντίνος Λοτοτζής, Νικόλαος Λουρίδας, Θεόδωρος Λύρας, Ηλίας Μάζος, Οδυσσέας Μακαδασίδης, Χαρίλαος Μαλίτης, Αθανάσιος Μάλλιος, Αντώνιος Μαναράκης, Δημήτριος Μανάτος, Αντώνιος Μανωλαράκης, Εμμανουήλ Μαρκάκης, Θεόδωρος Μάρκος,
Φίλιππος Μάρκος, Γεώργιος Μαρματάκης, Χρήστος Μαστακούρος, Κωνσταντίνος Μαυραγάκης, Αλεξάνδρα Μαχαίρα, Δημήτριος Μαχαίρας, Αλέξανδρος Μερκούρης,

Παύλος Μηζύθρας, Αθανάσιος Μητρόπουλος, Σταύρος Μήτσικας, Απόστολος Μητσόπουλος, Σταύρος Μικρός, Χρήστος Μιχαηλίδης, Βασίλειος Μιχαλόπουλος, Ιωάννης Μοσχώφ, Δημήτριος Μουσσάς, Ευθύμιος Μπαλάτσος, Αγγελική Μπαλλιούδη, Αλεξάνδρα Μπαλούτσου, Στέργιος Μπαμίχας, Δημήτριος Μπαμπαράκος, Βασίλειος Μπαμπάτσικος, Γεώργιος Μπέκος, Μιχαήλ Μπελαδάκης, Φίλιππος Μπελίτσης, Πέτρος Μπέλλος, Ιωάννης Μπιζάκης, Θεοχάρης Μπίκας, Ευγενία Μπίντζα, Ιωάννης Μπλιάμπλιας, Θωμάς Μπλούκας, Γεωργία Μπουζάνη, Αθανάσιος Μπούρδας, Ιωάννης Μπούσιος, Μιχαήλ Μωραΐτης, Χρήστος Νάκης, Ιωάννης Νάτσος, Στυλιανός Νεστοράκης, Παύλος Νικολαΐδης, Χαράλαμπος Νικολαΐδης, Διονύσιος Νικολόπουλος, Ιωάννης Νικολός, Μαρία Νικολούδη, Ευάγγελος Ντασκαγιάννης, Ιωάννης Ντίγκος, Κωνσταντίνος Ντόντος, Ιωάννης Ντούζγος, Ιωάννης Ντούκας, Ιωάννης Ξανθόπουλος, Αλέξιος Οικονομόπουλος, Δημήτριος Οικονόμου, Λάμπρος Οικονόμου, Μιλτιάδης Οικονόμου, Σεραφείμ Παγωνίδης, Παναγιώτης Παϊταρίδης, Χρήστος Παλαιολόγου, Ιωάννης Παναγιωτόπουλος, Φίλιππος Πανούσης, Θεόδωρος Παπαγεωργίου, Φώτιος Παπαγεωργίου, Πέτρος Παπαγιαννάκης, Κωνσταντίνος Παπαγρηγορίου, Δημοσθένης Παπαδόπουλος, Κωνσταντίνος Παπαδόπουλος, Απόστολος Παπαθανασίου, Γεώργιος Παπαϊωάννου, Κωνσταντίνος Παπαϊωάννου, Νικόλαος Παπαϊωάννου, Νικόλαος Παπαντωνίου, Νικόλαος Παπαντωνόπουλος, Νικόλαος Παπαρούνης, Παναγιώτης Παρασκευάς, Κωνσταντίνος Παρασκευόπουλος, Χρήστος Παυλάκης, Ανδρέας Παχούμιος, Νικόλαος Πενλόγλου, Σταύρος Πενλόγλου, Αθανάσιος Πεντελέρης, Ιωάννης Πέππας, Εμμανουήλ Πετράκης, Φώτιος Πέτσας, Κωνσταντίνος Πιπερούδης, Χρήστος Πλεύρης, Κωνσταντίνος Πολύμερος, Κωνσταντίνος Πολυχρονόπουλος, Ηλίας Πουλάκος, Παναγιώτης Πούλος, Αναστάσιος Πουργιάζος, Γρηγόριος Πουρλιοτόπουλος, Κυριακή Πουρσανίδου, Διονύσιος Προβατάς, Θεόδωρος Πρόδρομος, Νικόλαος Ράγκος, Γεώργιος Ρεμούνδος, Απόστολος Ρίζος, Διονύσιος Ρόκομας, Σπυρίδωνας Ρούντας, Παναγιώτης Σακλαμάνης, Γεράσιμος Σαμαράς, Σπυρίδωνας Σαμαράς, Κωνσταντίνος Σβάνας, Βασιλική Σέλλα,
Δημήτριος Σερκετζής, Νικόλαος Σερφές, Χαράλαμπος Σίσκας, Χαρίτων Σουϊδάς, Αντώνιος Σούκαρας, Βικτωρία Σουρλοπούλου, Ιωάννης Σοφάκης, Ιωάννης Σπανός, Γεώργιος Σπυριδάκης, Γεώργιος Σταθάκης, Αθανάσιος Σταθακόπουλος, Κωνσταντίνος Σταθόπουλος, Περικλής Σταθόπουλος, Αίας Σταμάτης, Γεώργιος Σταμάτης, Βασίλειος Στασινός, Δημήτριος Στέκας, Λάζαρος Στράντζαλης, Εμμανουήλ Στρουμπάκης, Κωνσταντίνος Σύρρας, Δημήτριος Τάλλαρος, Ιωάννης Τάμπας, Πετρούλα Τάπου, Αντώνιος Τασίκας, Αλέξανδρος Ταχτσίδης, Ιωάννης Τέγος, Χρήστος Τερμεντζής, Νικόλαος Τζαβίδας, Δημήτριος Τζαμίχας, Κωνσταντίνος Τζανακάκης, Αθανάσιος Τζανής, Ανέστης Τζιάτζιος, Σταύρος Τζιοβάρας, Ευάγγελος Τζούκας,
Ευάγγελος Τζουρμανάς, Βασίλειος Τζούρτζος, Σάββας Τορουνίδης, Αθανάσιος Τοτώνης, Δημήτριος Τριανταφύλλου, Χρήστος Τσακιρίδης, Νικόλαος Τσάτσος, Γεώργιος Τσιβός, Θεολόγος Τσιλιπήρας, Κωνσταντίνος Τσινάλης, Χρήστος Τσιόκος, Αντώνιος Τσιχλάκης, Ελένη Τσορούμογλου, Ιωάννης Τσούτσιας, Βελλησάριος Τσούτσος, Κωνσταντίνος Τσώτας,
Κωνσταντίνος Φαβάτσης, Βασίλειος Φαλιέρης, Σωκράτης Φαρμάκης, Ιωσήφ Φιλιππούσης, Αναστάσιος Φιλόπουλος, Κωνσταντίνος Φούντζουλας, Ηλίας Φούντογλου, Βασίλειος Φραγκολιάς, Μύρωνας Φραντζεσκάκης, Θεόδωρος Φώτης, Βασιλική Φωτιάδη, Νικόλαος Χαρδαλιάς, Δημήτριος Χαριτίδης, Σταύρος Χασιώτης, Χαράλαμπος Χατζηιωαννίδης, Γεώργιος Χόικας, Ιωάννης Χουρτσίδης, Αναστάσιος Χριστόπουλος, Χρήστος Χρύσανθος, Νικόλαος Χρυσικός, Ευάγγελος Ψαρράς.

- **Με το βαθμό του Αρχιφύλακα οι,** Αθανάσιος Γιαννούλας, Κωνσταντίνος Δημητρίου,
Κωνσταντίνος Δοκόπουλος, Στυλιανός Δουρούμας, Θεμιστοκλής Καρνάκης, Χρήστος Καυκιάς, Χρήστος Κετετζίδης, Φίλιππος Κουνιάκης, Στέφανος Λόης, Απόστολος Τζορμπαρτζόγλου, Ανδρέας Ψωμιάδης.

ΑΜΟΙΒΑΙΕΣ ΜΕΤΑΘΕΣΕΙΣ

•Ο Υπαστυνόμος Β' Παναγιώτης Τσιτσόγλου που υπηρετεί στη Δ/νση Αστυνομίας Θεσσαλονίκης επιθυμεί να μετατεθεί αμοιβαία με συνάδελφό του από οποιαδήποτε υπηρεσία της Α.Δ. Κιλκίς, τηλ.6936286073, 2341026324.

•Υπαστυνόμος που υπηρετεί στην Α.Δ. Χαλκιδικής επιθυμεί να μετατεθεί αμοιβαία με συνάδελφό του από οποιαδήποτε υπηρεσία της Γ.Α.Δ. Θεσσαλονίκης, τηλ. 6944904710.

•Ο Αρχιφύλακας Δημήτριος Γώγουλος που υπηρετεί στο Α.Τ. Λουτρακίου Κορινθίας επιθυμεί να μετατεθεί αμοιβαία με συνάδελφό του από οποιαδήποτε υπηρεσία της Γ.Α.Δ. Αττικής, τηλ. 6973094450.

•Ο Αρχιφύλακας Χριστοφής Γαβριήλογλου που υπηρετεί στη Δ/νση Β.Α. Αττικής επιθυμεί να μετατεθεί αμοιβαία με συνάδελφό του από οποιαδήποτε υπηρεσία της Α.Δ. Σάμου, τηλ. 2294067100, 6992281887.

•Ο Αρχιφύλακας Κωνσταντίνος Βερναρδάκης που υπηρετεί στο Τ.Α. Ερμούπολης επιθυμεί να μετατεθεί αμοιβαία με συνάδελφό του από οποιαδήποτε υπηρεσία της Γ.Α.Δ. Θεσσαλονίκης ή της Α.Δ. Χαλκιδικής, τηλ. 6974663109

•Αρχιφύλακας που υπηρετεί στο Τ.Τ. Σπάρτης επιθυμεί να μετατεθεί αμοιβαία με συνάδελφό του από οποιαδήποτε υπηρεσία της Γ.Α.Δ. Αττικής, τηλ. 6932389877.
Αρχιφύλακας που υπηρετεί στην Α.Δ. Καβάλας επιθυμεί να μετατεθεί αμοιβαία με συνάδελφό του από οποιαδήποτε υπηρεσία της Γ.Α.Δ. Θεσσαλονίκης, τηλ. 6977987980.

•Αρχιφύλακας που υπηρετεί στο Α.Τ. Ιαλυσού Ρόδου επιθυμεί να μετατεθεί αμοιβαία με συνάδελφό του από οποιαδήποτε υπηρεσία της Γ.Α.Δ. Αττικής, τηλ. 6947426384.

•Αρχιφύλακας που υπηρετεί στην Α.Δ. Γρεβενών επιθυμεί να μετατεθεί αμοιβαία με συνάδελφό του από οποιαδήποτε υπηρεσία της Α.Δ. Ιωαννίνων ή των Α.Δ. Άρτας, Πρεβέζης, τηλ. 2681024143, 6972322910.

•Ο Αστυφύλακας Χρήστος Βαρδάτσικος που υπηρετεί στο Α.Τ. Ζακύνθου επιθυμεί να μετατεθεί αμοιβαία με συνάδελφό του από οποιαδήποτε υπηρεσία της Δ/νσης Αστυνομίας Πειραιά, τηλ. 6976807829.

•Ο Αστυφύλακας Κυριάκος Σιδηρόπουλος που υπηρετεί στο Τ.Α. Ερμούπολης επιθυμεί να μετατεθεί αμοιβαία με συνάδελφό του από οποιαδήποτε υπηρεσία της Α.Δ. Καστοριάς, τηλ. 6944728135.

•Ο Αστυφύλακας Εμμανουήλ Τυροπώλης που υπηρετεί στο Α.Τ. Παπάγου επιθυμεί να μετατεθεί αμοιβαία με συνάδελφό του από οποιαδήποτε υπηρεσία της Α.Δ. Λέσβου, τηλ.6942016344.

•Αστυφύλακας που υπηρετεί στο Α.Τ. Περιφέρειας Χίου επιθυμεί να μετατεθεί αμοιβαία με συνάδελφό του από οποιαδήποτε υπηρεσία της Γ.Α.Δ. Αττικής , τηλ.6977981385.

•Αστυφύλακας που υπηρετεί στο Α.Τ. Γέρακα Αττικής επιθυμεί να μετατεθεί αμοιβαία με συνάδελφό του από οποιαδήποτε υπηρεσία της Α.Δ. Κυκλάδων ή των Α.Δ. Δωδεκανήσου, Σάμου, Χίου, Λέσβου ή το Α.Τ Κυθήρων, τηλ. 6947272057.

•Αστυφύλακας που υπηρετεί στο Τ.Σ.Φ. Μεταξάδων της Α.Δ. Ορεστιάδας αμοιβαία με συνάδελφό του από οποιαδήποτε υπηρεσία της Γ.Α.Δ.Α., τηλ.6949121489.

•Αστυφύλακας που υπηρετεί στο Α.Τ. Αιγάλεω Αττικής επιθυμεί να μετατεθεί αμοιβαία με συνάδελφό του από οποιαδήποτε υπηρεσία της Γ.Α.Δ.Θεσσαλονίκης ή των Α.Δ. Γρεβενών και Α.Δ Κοζάνης, τηλ.6945586635.

•Αστυφύλακας που υπηρετεί στην Α.Δ. Θεσσαλονίκης επιθυμεί να μετατεθεί αμοιβαία με συνάδελφό του από οποιαδήποτε υπηρεσία της Γ.Α.Δ. Αττικής, τηλ. 6973724833.

ΕΠΙΣΤΟΛΗ ΤΟΥ ΥΠΟΥΡΓΟΥ ΔΗΜΟΣΙΑΣ ΤΑΞΕΩΣ ΣΕ ΠΟΛΙΤΙΚΑ ΚΟΜΜΑΤΑ, ΕΚΠΡΟΣΩΠΟΥΣ ΤΗΣ ΤΟΠΙΚΗΣ ΑΥΤΟΔΙΟΙΚΗΣΗΣ ΚΑΙ ΣΥΝΔΙΚΑΛΙΣΤΙΚΕΣ ΟΡΓΑΝΩΣΕΙΣ ΓΙΑ ΤΟ ΘΕΜΑ ΤΩΝ ΔΙΑΔΗΛΩΣΕΩΝ ΣΤΟ ΚΕΝΤΡΟ ΤΗΣ ΑΘΗΝΑΣ

Ο Υπουργός Δημοσίας Τάξεως κ. Βύρων Πολύδωρας απέστειλε επιστολή σχετικά με το θέμα των διαδηλώσεων στο κέντρο της Αθήνας προς τη Ν.Δ., το ΠΑ.ΣΟ.Κ., το Κ.Κ.Ε., τον ΣΥΝΑΣΠΙΣΜΟ, το ΛΑ.Ο.Σ., τον Δήμαρχο Αθηναίων, το Εμπορικό και Βιομηχανικό Επιμελητήριο Αθηνών (ΕΒΕΑ), τον Σύνδεσμο Ελληνικών Βιομηχανιών (ΣΕΒ), τον Εμπορικό Σύλλογο Αθηνών (ΕΣΑ), την Γενική Συνομοσπονδία Εργατών Ελλάδος (ΓΣΕΕ), την Ανώτατη Διοίκηση Ενώσεων Δημοσίων Υπαλλήλων (ΑΔΕΔΥ), καθώς και τους Υποψηφίους Δημάρχους του Δήμου Αθηναίων κ. Νικήτα Κακλαμάνη, κ. Κώστα Σκανδαλίδη, κ. Σπύρο Χαλβατζή και κ. Αλέξανδρο Τσίπρα. Το ακριβές κείμενο της επιστολής έχει ως εξής:

«Από μακρού χρόνου η πρωτεύουσα και οι κάτοικοί της ταλανίζονται από συχνές, σχεδόν καθημερινές, διαδηλώσεις μικρού ή μεγάλου αριθμού ατόμων. Αποτέλεσμα των διαδηλώσεων αυτών (συγκεντρώσεων και πορειών) είναι η έντονη δυσλειτουργία στην καθημερινή ζωή των πολιτών. Και τούτο διότι το σύνηθες είναι να καταλαμβάνεται ολόκληρο το πλάτος του οδοστρώματος, να διακόπτεται η κυκλοφορία και να προκαλείται κομφούζιο και «έμφραγμα» στην κυκλοφορία και κίνηση πεζών και οχημάτων, όχι μόνον στο κέντρο της πόλεως αλλά και έξω από αυτό. Εύλογο τυγχάνει ότι η κατάσταση αυτή δημιουργεί οξύτατα προβλήματα στην εύρυθμη λειτουργία της πόλης, στην οικονομική και κοινωνική ζωή της και στους πολίτες ατομικά, εφόσον παρεμποδίζονται στην ελεύθερη κίνηση και κυκλοφορία τους με ό,τι αυτό συνεπάγεται. Το συνταγματικό δικαίωμα της ελεύθερης έκφρασης και της διαμαρτυρίας του πολίτη καθώς και του να συναθροίζεται και να διαδηλώνει ασφαλώς είναι και πρέπει να είναι σεβαστό. Εξίσου όμως σεβαστό πρέπει να είναι και το δικαίωμα του κάθε πολίτη να κινείται ελεύθερα και να μην παρεμποδίζεται στην ελεύθερη άσκηση των ειρηνικών δραστηριοτήτων του. Να μην παρακωλύεται στην καθημερινότητα του.

Η κοινωνία της Αθήνας καθώς και οι επισκέπτες της έχουν κουραστεί και υποφέρει πολύ από την κατάσταση αυτή. Μας περιέρχονται όλο και περισσότερα μηνύματα διαμαρτυρίας για αυτή την εικόνα της σε ακινησία πόλεως. Έχω λάβει σχετικές επιστολές από τους Εμπορικούς Συλλόγους Αθηνών και από εκατοντάδες πολιτών. Ο υποψήφιος Δήμαρχος Αθηνών κ. Νικήτας Κακλαμάνης ανταποκρινόμενος στα αιτήματα των πολιτών για θεραπεία της κατάστασης κατέστησε ήδη το ζήτημα αυτό ένα από τα θέματα του προεκλογικού διαλόγου. Βουλευτές εκφράζουν, με ερωτήσεις στην Βουλή, έντονα την δυσφορία τους στην κινητοποίηση μικρών ομάδων που δημιουργούν «έμφραγμα» στο κέντρο της πρωτεύουσας. Άρθρα επωνύμων δημοσιογράφων καυτηριάζουν αυτή την τόσο προβληματική κατάσταση της καθημερινότητάς μας. Η κοινωνία των πολιτών αναλαμβάνει πρωτοβουλίες.

Η κατάσταση βαίνει συνεχώς επιδεινούμενη. Το Υ.Δ.Τ. δεν μπορεί να παραμένει απλός παρατηρητής. Έχει την υποχρέωση να μεριμνά για το σύνολο των πολιτών που θέλουν η οικονομική και κοινωνική τους δραστηριότητα να πραγματοποιείται ομαλά και ακώλυτα.

Ήδη, με συνέντευξή μου στις 26/6/2006 είχα προβεί σε δημόσια πρόταση-πρόσκληση σε όλους τους φορείς, στα κόμματα, στις συνδικαλιστικές οργανώσεις, να εξετάσουν το θέμα να μην κλείνουν οι δρόμοι, να μην διακόπτεται η κυκλοφορία από μια μικρή διαδήλωση, να μην ταλαιπωρείται η πόλη και οι πολίτες. Είχα ζητήσει τότε να αναλάβουν όλοι τις ευθύνες τους.

Μέσα στο πνεύμα αυτό προτίθεμαι να σας προσκαλέσω σε ευρεία σύσκεψη περί τις αρχές Σεπτεμβρίου, προκειμένου να αναζητήσουμε όλοι από κοινού τους τρόπους αντιμετώπισης του προβλήματος. Η πρώτη εκτίμηση από πλευράς μου και η συνακόλουθη λύση είναι αυτή του αυτονόητου: οι μικρές διαδηλώσεις και πορείες να πραγματοποιούνται σε μια λωρίδα κυκλοφορίας, χωρίς να κλείνει όλος ο δρόμος και χωρίς να διακόπτεται η κυκλοφορία.

Σας αποστέλλω από τώρα την επιστολή μου αυτή, για να προετοιμαστούμε όλοι εγκαίρως, ώστε στο τέλος του μήνα να συναντηθούμε σε κοινή σύσκεψη και να χαράξουμε την δέουσα πολιτική σε συμφωνία.

Στόχος όλων μας, θα πρέπει να είναι η διευκόλυνση της καθημερινότητας του πολίτη και η ακώλυτη οικονομική και κοινωνική δραστηριότητα της πόλης.»

ΕΠΙΣΗΜΗ ΕΠΙΣΚΕΨΗ ΥΠΟΥΡΓΟΥ ΔΗΜΟΣΙΑΣ ΤΑΞΕΩΣ ΣΤΗΝ ΕΛΒΕΤΙΑ

Υπογραφή Συμφωνίας Επανεισδοχής Ελλάδος-Ελβετίας

Ο Υπουργός Δημοσίας Τάξεως κ. Βύρων Πολύδωρας, μετέβη την 27-08-2006 στη Βέρνη της Ελβετίας, συνοδευόμενος από τον Διευθυντή της Διεύθυνσης Αλλοδαπών του Αρχηγείου της Ελληνικής Αστυνομίας Ταξίαρχο Δημήτριο Πανόπουλο.

Σκοπός της επίσκεψης του κ. Υπουργού ήταν η υπογραφή διμερούς «Συμφωνίας Επανεισδοχής και Πρωτοκόλλου Εφαρμογής» Christoph BLOCHER.(28-08-2006), με

τον ομόλογό του Ομοσπονδιακό Υπουργό Δικαιοσύνης και Αστυνομίας της Ελβετίας, κ.

Στο κείμενο της «Συμφωνίας Επανεισδοχής» που υπέγραψαν οι δυο Υπουργοί, προβλέπεται η συνεργασία μεταξύ των δυο χωρών, για την καταπολέμηση της λαθρομετανάστευσης και ρυθμίζονται θέματα:

- Επανεισδοχής υπηκόων των συμβαλλομένων χωρών
- Επανεισδοχής υπηκόων τρίτων χωρών
- Προθεσμιών Επανεισδοχής
- Προστασίας δεδομένων

Για την εφαρμογή της εν λόγω Συμφωνίας υπεγράφη Πρωτόκολλο Εφαρμογής, με το οποίο ρυθμίζονται θέματα σχετικά με τον:

- Ορισμό αρμόδιων Υπηρεσιών για Επανεισδοχή και τον
- Ορισμό συνοριακών σημείων παραλαβής και παράδοσης των προς Επανεισδοχή προσώπων.

Μετά την υπογραφή οι δύο Υπουργοί συζητήσουν και αντάλλαξαν απόψεις για θέματα διεθνούς εγκληματικότητας και λοιπά θέματα διμερούς ενδιαφέροντος.

ΣΥΜΜΕΤΟΧΗ ΤΟΥ ΥΠΟΥΡΓΟΥ ΔΗΜΟΣΙΑΣ ΤΑΞΕΩΣ ΣΤΟ ΑΤΥΠΟ ΣΥΜΒΟΥΛΙΟ ΥΠΟΥΡΓΩΝ ΔΙΚΑΙΟΣΥΝΗΣ ΚΑΙ ΕΣΩΤΕΡΙΚΩΝ ΥΠΟΘΕΣΕΩΝ ΤΗΣ ΕΥΡΩΠΑΪΚΗΣ ΕΝΩΣΗΣ (ΤΑΜΠΕΡΕ ΦΙΝΛΑΝΔΙΑΣ)

Ο Υπουργός Δημοσίας Τάξεως κ. Βύρων Πολύδωρας μετέβη την 20-9-2006 στο Τάμπερε της Φινλανδίας, συνοδευόμενος από υπηρεσιακούς παράγοντες, και συμμετείχε στο Άτυπο Συμβούλιο Υπουργών Δικαιοσύνης και Εσωτερικών Υποθέσεων της Ευρωπαϊκής Ένωσης, που πραγματοποιήθηκε από 21 έως 22-9-2006.

Κατά τη διάρκεια των συνομιλιών συζητήθηκαν θέματα όπως:

- Η καταπολέμηση της τρομοκρατίας και του οργανωμένου εγκλήματος.
- Η διαχείριση της μετανάστευσης και η ανάπτυξη της δεύτερης φάσης του ασύλου.
- Η ανάπτυξη ενοποιημένου συστήματος διαχείρισης της Ε.Ε. για τα εξωτερικά σύνορα.
- Η βελτίωση της διαδικασίας λήψης αποφάσεων στον τομέα της ελευθερίας, της ασφάλειας και της δικαιοσύνης.

ΕΝΙΣΧΥΟΝΤΑΙ ΑΠΟ 1-9-2006 ΤΑ ΤΜΗΜΑΤΑ ΥΠΟΔΟΧΗΣ ΔΙΚΑΙΟΛΟΓΗΤΙΚΩΝ ΚΑΙ ΕΚΔΟΣΗΣ ΔΙΑΒΑΤΗΡΙΩΝ ΓΙΑ ΤΗΝ ΚΑΛΥΤΕΡΗ ΕΞΥΠΗΡΕΤΗΣΗ ΤΩΝ ΠΟΛΙΤΩΝ

Με Απόφαση του Αρχηγού της Ελληνικής Αστυνομίας Αντιστράτηγου Αναστασίου Δημοσχάκη, για την ταχύτερη εξυπηρέτηση των πολιτών στην έκδοση διαβατηρίων από τις Υπηρεσίες της Ελληνικής Αστυνομίας, από 1-9-2006 θα ενισχυθούν τα υπάρχοντα Τμήματα υποδοχής δικαιολογητικών και έκδοσης διαβατηρίων με πρόσθετο αστυνομικό προσωπικό.

Στόχος είναι ο άμεσος εφοδιασμός των πολιτών με διαβατήρια νέου τύπου με ταχύτητα και πληρότητα.

Παράλληλα, έχει σχεδιαστεί και αναμένεται να τεθούν σε λειτουργία τρία νέα σημεία υποδοχής δικαιολογητικών (στις περιοχές Ζωγράφου, Παλαιού Φαλήρου και Γαλατσίου).

Κρίνεται σκόπιμο να γίνει υπενθύμιση ότι οι Αστυνομικές Υπηρεσίες που δέχονται δικαιολογητικά για την έκδοση διαβατηρίων λειτουργούν από Δευτέρα μέχρι Παρασκευή κατά τις πρωινές και απογευματινές ώρες (ώρες 08:00-22:00), καθώς και Σάββατο και Κυριακή κατά τις πρωινές ώρες (ώρες 08:00-15:00), δηλαδή όχι μόνο τις ώρες λειτουργίας γραφείων των Δημοσίων Υπηρεσιών.

ΣΥΝΕΔΡΙΑΣΗ ΥΠΗΡΕΣΙΑΚΩΝ ΠΑΡΑΓΟΝΤΩΝ ΤΟΥ ΑΡΧΗΓΕΙΟΥ ΕΛΛΗΝΙΚΗΣ ΑΣΤΥΝΟΜΙΑΣ ΚΑΙ ΕΚΠΡΟΣΩΠΩΝ ΤΗΣ SUPER LEAGUE ΓΙΑ ΤΗ ΣΥΝΕΡΓΑΣΙΑ ΤΟΥΣ ΚΑΤΑ ΤΗΝ ΑΓΩΝΙΣΤΙΚΗ ΠΕΡΙΟΔΟ 2006-2007

Πραγματοποιήθηκε την 3-8-2006, για πρώτη φορά, στο Υπουργείο Δημοσίας Τάξεως, συνεδρίαση για τη συνεργασία Ελληνικής Αστυνομίας και Super League κατά τη διεξαγωγή του ποδοσφαιρικού πρωταθλήματος 2006-2007.

Η συνεδρίαση πραγματοποιήθηκε υπό την προεδρία του Υπαρχηγού της Ελληνικής Αστυνομίας Αντιστρατήγου Στυλιανού Σύρου με τη συμμετοχή του Προϊσταμένου Επιτελείου Αρχηγείου Ελληνικής Αστυνομίας Αντιστρατήγου Ευστράτιου Κυριακάκη, του Γενικού Επιθεωρητή Νοτίου Ελλάδος Αντιστρατήγου Βασίλειου Τσιατούρα, του αναπληρωτή Γενικού Αστυνομικού Διευθυντού της Γ.Α.Δ.Α. Υποστρατήγου Γιαννίκα Σακκά, του αναπληρωτή Προϊσταμένου Κλάδου Ασφάλειας και Τάξης του Αρχηγείου Ελληνικής Αστυνομίας Ταξίαρχου Δημητρίου Πανόπουλου, του Διευθυντή της Διεύθυνσης Αστυνομικών Επιχειρήσεων Αττικής (Δ.Α.Ε.Α.) Ταξίαρχου Ευάγγελου Δημητρουλάκου, του αναπληρωτή Διευθυντού της Διεύθυνσης Γενικής Αστυνόμευσης Αστυνομικού Διευθυντού Δημητρίου Δημητρόπουλου και των εκπροσώπων της Super League, κυρίων Πάτρικ Κομνηνού και Γεωργίου Κυριακού.

Κατά τη διάρκεια της συνεδρίασης, έγινε παρουσίαση-αποτίμηση στους εκπροσώπους της Super League των θεμάτων της αγωνιστικής περιόδου 2005-2006, όπως αυτά είχαν αναλυτικά εκτεθεί στα Μέσα Μαζικής Ενημέρωσης στην Κοινή Συνέντευξη Τύπου του Υπουργού Δημοσίας Τάξεως κ. Βύρωνα Πολύδωρα και του Υφυπουργού Αθλητισμού κ. Γεώργιου Ορφανού (6-6-2006), μετά το πέρας της οποίας οι εκπρόσωποι της Super League εξέφρασαν την ικανοποίησή τους.

Συζητήθηκαν ακόμη τα εξής θέματα:

- Η συμμετοχή εκπροσώπου της Super League στην Ειδική Επιτροπή του Υπουργείου Δημοσίας Τάξεως.
- Η δυνατότητα της έγκαιρης χρονικής μετάθεσης αθλητικών εκδηλώσεων, για λόγους δημόσιας ασφάλειας.
- Η πραγματοποίηση αγώνων Κυπέλλου Ελλάδος κατά τις ημέρες Τρίτη, Τετάρτη και Πέμπτη.
- Η επίσπευση της εγκατάστασης συστημάτων ηλεκτρονικής παρακολούθησης των χώρων των αθλητικών εγκαταστάσεων.
- Η εφαρμογή του ισχύοντος νομοθετικού πλαισίου από όλους τους εμπλεκόμενους Φορείς.

ΣΥΝΑΝΤΗΣΗ ΤΟΥ ΑΡΧΗΓΟΥ ΤΗΣ ΕΛΛΗΝΙΚΗΣ ΑΣΤΥΝΟΜΙΑΣ ΜΕ ΤΟΝ ΟΥΓΓΡΟ ΟΜΟΛΟΓΟ ΤΟΥ

Ο Αρχηγός της Ελληνικής Αστυνομίας Αντιστράτηγος Αναστάσιος Δημοσχάκης, ευρισκόμενος στην Ουγγαρία για ιδιωτική επίσκεψη, συναντήθηκε την 3-08-2006 στη Βουδαπέστη με τον ομόλογό του Αρχηγό της Ουγγρικής Αστυνομίας κ. Bene Laslo, παρουσία του Διευθυντού της Διεύθυνσης Διεθνούς Αστυνομικής Συνεργασίας της Ουγγρικής Αστυνομίας.

Κατά τη διάρκεια της συνάντησης συζητήθηκαν θέματα αμοιβαίου ενδιαφέροντος και ειδικότερα ζητήματα που

σχετίζονται με την καταπολέμηση του οργανωμένου εγκλήματος, της τρομοκρατίας, της διακίνησης ναρκωτικών, της διακίνησης και εμπορίας ανθρώπων καθώς και άλλων σοβαρών μορφών εγκληματικότητας (εμπορία όπλων, οικονομικά εγκλήματα κ.λπ.).

Ο κ. Δημοσχάκης μετέφερε στον Αρχηγό της Ουγγρικής Αστυνομίας τους χαιρετισμούς και τη διαβεβαίωση εκτίμησης του Υπουργού Δημοσίας Τάξεως κ. Βύρωνα Πολύδωρα προς τον Υπουργό Δικαιοσύνης και Εσωτερικών Υποθέσεων της Ουγγαρίας και ενημέρωσε τον ομόλογό του για την πρωτοβουλία του Υπουργείου Δημοσίας Τάξεως και του Αρχηγείου της Ελληνικής Αστυνομίας σχετικά με την εκπόνηση σχεδίου για τη διοργάνωση μεγάλης επιχειρησιακής άσκησης στην περιοχή της Νοτιοανατολικής Ευρώπης, αντιμετώπισης της εμπορίας ανθρώπων και παροχής υποστηρικτικής συνδρομής θυμάτων, με την κωδική ονομασία «ΙΛΑΕΙΡΑ».

Η πρόταση αυτή παρουσιάστηκε από τον Υπουργό Δημοσίας Τάξεως κ. Βύρωνα Πολύδωρα στις συνεδριάσεις του Συμβουλίου των Υπουργών Δικαιοσύνης και Εσωτερικών Υποθέσεων την 27 και 28/4/2006 στο Λουξεμβούργο και επαναδιατυπώθηκε σε όμοια συνεδρίαση του Συμβουλίου των Υπουργών την 1 και 2/6/2006, τέθηκε δε υπό την αιγίδα του Αντιπροέδρου της Ευρωπαϊκής Επιτροπής κ. Franco Frattini.

Ο κ. Δημοσχάκης ενημέρωσε ακόμη τον ομόλογό του για την πρωτοβουλία του Υπουργού Δημοσίας Τάξεως κ. Βύρωνα Πολύδωρα η οποία διατυπώθηκε στο Συμβούλιο των Υπουργών Δικαιοσύνης και Εσωτερικών Υποθέσεων στο Λουξεμβούργο για τη δημιουργία ειδικής ομάδας (task force) των Αρχηγών Αστυνομίας των χωρών της Νοτιοανατολικής Ευρώπης, η οποία θα συνεδριάζει ανά εξάμηνο, με στόχο την ενδυνάμωση της επιχειρησιακής συνεργασίας και τον πληρέστερο συντονισμό σε υπερεθνικό επίπεδο, ως προς την αντιμετώπιση θεμάτων μείζονος εγκληματικότητας (οργανωμένο έγκλημα, εμπορία ανθρώπων κ.ά.).

Ο Αρχηγός της Ουγγρικής Αστυνομίας υπεσχέθη ότι παρά την αρχική επιφυλακτική στάση της χώρας του ως προς τη συμμετοχή στις παραπάνω πρωτοβουλίες (ΙΛΑΕΙΡΑ, task force), θα εισηγηθεί για την επανεξέταση των εν λόγω ζητημάτων προκειμένου η Ουγγαρία να ανταποκριθεί θετικά.

Ο κ. Δημοσχάκης γνωστοποίησε ακόμη στον κ. Βενε τις θεσμικές αλλαγές που πραγματοποιούνται στην Ελληνική Αστυνομία ως προς την αναδιάρθρωση των Υπηρεσιών, την εκπαιδευτική μεταρρύθμιση, την ομογενοποίηση του προσωπικού και ενημερώθηκε από τον κ. Βενε για παρόμοιες αλλαγές που συντελούνται στην Ουγγρική Αστυνομία καθώς και για τη διαδικασία ενοποίησης Ουγγρικής Αστυνομίας και Υπηρεσιών Συνοριακής Φύλαξης της Ουγγαρίας.

Οι δύο Αρχηγοί συζήτησαν ακόμη για τη συνεργασία Ελλάδος - Ουγγαρίας ως προς την ανταλλαγή πληροφοριών για σοβαρές μορφές εγκληματικότητας και ως προς την καταπολέμηση της λαθρομετανάστευσης για τις οποίες υφίστανται Διμερείς Συμφωνίες, ήτοι η Συμφωνία Αστυνομικής Συνεργασίας που υπεγράφη στη Βουδαπέστη το 1993 και η Συμφωνία Επανεισδοχής και το Πρωτόκολλο εφαρμογής αυτής που υπεγράφη στην Αθήνα το 2003.

Ο Αρχηγός της Ουγγρικής Αστυνομίας δήλωσε αλληλέγγυος στα θέματα αντιμετώπισης λαθρομετανάστευσης και υποστήριξε ότι η προερχόμενη εξ Ανατολών λαθρομετανάστευση αποτελεί ευρωτουρκική διαφορά.

Ο κ. Bene ζήτησε στήριξη για αστυνομικά θέματα που χρειάζονται σχεδιασμό ευρύτερης κλίμακας και για τα οποία ο κ. Δημοσχάκης δήλωσε ότι η Ελληνική Αστυνομία διαθέτει τεχνογνωσία και Ολυμπιακή εμπειρία, μετά τους Αγώνες της Αθήνας το 2004, τα οποία η Ελληνική Αστυνομία «εξάγει» ως κεκτημένο σε άλλες χώρες.

Ο κ. Δημοσχάκης προσκάλεσε, τέλος, τον Ούγγρο Αρχηγό στην Αθήνα και η πρόσκληση έγινε αποδεκτή από τον ομόλογό του.

ΕΠΙΣΚΕΨΗ ΤΟΥ ΑΡΧΗΓΟΥ ΤΗΣ ΕΛΛΗΝΙΚΗΣ ΑΣΤΥΝΟΜΙΑΣ ΣΕ ΓΡΑΦΕΙΑ ΕΚΔΟΣΗΣ ΔΙΑΒΑΤΗΡΙΩΝ

Κατόπιν επιθυμίας του Υπουργού Δημοσίας Τάξεως κ. Βύρωνα Πολύδωρα, ο Αρχηγός της Ελληνικής Αστυνομίας Αντιστράτηγος Αναστάσιος Δημοσχάκης πραγματοποίησε την 10-8-2006, έκτακτες επισκέψεις σε Γραφεία Υποβολής Δικαιολογητικών για την έκδοση Διαβατηρίων στην Αττική.

Συγκεκριμένα, ο Αρχηγός της Ελληνικής Αστυνομίας επισκέφθηκε τη Διεύθυνση Διαβατηρίων του Αρχηγείου της Ελληνικής Αστυνομίας, το Γραφείο Υποδοχής Δικαιολογητικών περιοχής Παγκρατίου, καθώς και τις εγκαταστάσεις στις οποίες θα στεγασθούν τα τρία νέα Γραφεία Υποδοχής Δικαιολογητικών Αρμοδιότητας Διεύθυνσης Αστυνομίας Αθηνών.

Ο Αρχηγός της Ελληνικής Αστυνομίας εξέφρασε την ικανοποίησή του από τις συνομιλίες που είχε με το Αστυνομικό προσωπικό και τους πολίτες. Έδωσε παράλληλα σχετικές οδηγίες, προκειμένου να ξεπεραστούν προβλήματα που τυχόν ανακύπτουν κατά τη διαδικασία έκδοσης διαβατηρίων και κυρίως σε ό,τι αφορά τη ροή εξυπηρέτησης των πολιτών.

Μετά την ενημέρωσή του για τα νέα, υψηλών προδιαγραφών μηχανήματα τα οποία και εγκαθίστανται στη Διεύθυνση Διαβατηρίων, δήλωσε ενθουσιασμένος και προανήγγειλε ξενάγηση των εκπροσώπων των Μέσων Μαζικής Ενημέρωσης στους χώρους της Διεύθυνσης Διαβατηρίων μετά την ολοκλήρωση του έργου.

Παρόμοιες επισκέψεις πραγματοποίησε και ο Γενικός Επιθεωρητής Νοτίου Ελλάδος Αντιστράτηγος Βασίλειος Τσιατούρας στα Γραφεία Υποδοχής Δικαιολογητικών Πατησίων, πρώην Σχολής Νέας Φιλαδέλφειας, Κηφισιάς και Αγ. Παρασκευής με ικανοποιητικά αποτελέσματα.

ΕΚΤΑΚΤΗ ΕΠΙΣΚΕΨΗ-ΕΠΙΘΕΩΡΗΣΗ ΤΟΥ ΑΡΧΗΓΟΥ ΤΗΣ ΕΛΛΗΝΙΚΗΣ ΑΣΤΥΝΟΜΙΑΣ ΣΕ ΑΣΤΥΝΟΜΙΚΕΣ ΥΠΗΡΕΣΙΕΣ ΤΗΣ ΓΕΝΙΚΗΣ ΑΣΤΥΝΟΜΙΚΗΣ ΔΙΕΥΘΥΝΣΗΣ ΝΟΤΙΟΥ ΑΙΓΑΙΟΥ

Ο Αρχηγός της Ελληνικής Αστυνομίας Αντιστράτηγος Αναστάσιος Δημοσχάκης πραγματοποίησε την 11-08-2006, με ελικόπτερο, έκτακτες επισκέψεις σε Αστυνομικές Υπηρεσίες της Γενικής Αστυνομικής Διεύθυνσης Νοτίου Αιγαίου.

Συγκεκριμένα ο κ. Αρχηγός επισκέφθηκε τη Γενική Αστυνομική Διεύθυνση Νοτίου Αιγαίου και την Αστυνομική Διεύθυνση Κυκλάδων στη Σύρο καθώς και τα Αστυνομικά Τμήματα της Πάρου και της Σαντορίνης.

Οι επισκέψεις αυτές του Αρχηγού της Ελληνικής Αστυνομίας εντάσσονται στο πλαίσιο προγράμματος που εκπόνησε το Υπουργείο Δημοσίας Τάξεως και το Αρχηγείο της Ελληνικής Αστυνομίας και αφορά την πραγματοποίηση εκτάκτων επισκέψεων σε Αστυνομικές Υπηρεσίες προκει-

μένου να διαπιστωθεί ο βαθμός ετοιμότητας των Αστυνομικών Υπηρεσιών σε κεντρικό και περιφερειακό επίπεδο καθώς και τα τυχόν προβλήματα που παρατηρούνται κατά την καλοκαιρινή περίοδο στις τουριστικές περιοχές.
Ο Αρχηγός της Ελληνικής Αστυνομίας με την ευκαιρία των επισκέψεών του στις Αστυνομικές Υπηρεσίες πραγματοποίησε συσκέψεις με τους Διοικούντες Αξιωματικούς, συνομίλησε με το αστυνομικό προσωπικό ενώ έδωσε κατευθύνσεις για την εκτέλεση των καθηκόντων τους. Παράλληλα συνομίλησε με πολίτες που βρίσκονταν στις Αστυνομικές Υπηρεσίες για διάφορα θέματα όπως για έκδοση διαβατηρίων, ταυτοτήτων κ.α. Ο κ. Αρχηγός δήλωσε ιδιαίτερα ικανοποιημένος από τις επαφές και τις συνομιλίες που είχε κατά τη διάρκεια των επισκέψεων του.
Στο πλαίσιο της επίσκεψής του ο Αρχηγός της Ελληνικής Αστυνομίας συναντήθηκε εθιμοτυπικά με τον Γενικό Γραμματέα Περιφέρειας Νοτίου Αιγαίου κ. Χαράλαμπο Κόκκινο.
Επισημαίνεται ότι είναι η πρώτη φορά που Αρχηγός της Ελληνικής Αστυνομίας επισκέπτεται τις συγκεκριμένες Αστυνομικές Υπηρεσίες της Γενικής Αστυνομικής Διεύθυνσης Νοτίου Αιγαίου.

ΣΥΜΜΕΤΟΧΗ ΤΟΥ ΥΠΑΡΧΗΓΟΥ ΤΗΣ ΕΛΛΗΝΙΚΗΣ ΑΣΤΥΝΟΜΙΑΣ ΣΤΗΝ ΑΤΥΠΗ ΣΥΝΑΝΤΗΣΗ ΥΨΗΛΩΝ ΑΞΙΩΜΑΤΟΥΧΩΝ ΥΠΗΡΕΣΙΩΝ ΕΠΙΒΟΛΗΣ ΤΟΥ ΝΟΜΟΥ ΤΩΝ ΚΡΑΤΩΝ - ΜΕΛΩΝ ΤΗΣ ΕΥΡΩΠΑΪΚΗΣ ΕΝΩΣΗΣ ΚΑΙ ΤΗΣ ΡΩΣΙΚΗΣ ΟΜΟΣΠΟΝΔΙΑΣ

Εν όψει της τρόικας των Υπουργών που θα συγκληθεί στις 3-10-2006 στο Ελσίνκι, πραγματοποιήθηκε την 15-9-2006 στη Μόσχα άτυπη συνάντηση σε ανώτατο επίπεδο αξιωματούχων μεταξύ εκπροσώπων Κρατών-μελών της Ευρωπαϊκής Ένωσης και οργανισμών αυτής (Europol) και της Ρωσικής Ομοσπονδίας.
Στην άτυπη συνάντηση, το Αρχηγείο της Ελληνικής Αστυνομίας εκπροσωπήθηκε από τον Υπαρχηγό της Ελληνικής Αστυνομίας Αντιστράτηγο Στυλιανό Σύρο.
Κατά τη διάρκεια της συνάντησης, συζητήθηκε και καταρτίσθηκε σχετικό με την προαναφερόμενη συνάντηση προσχέδιο με αντικείμενο τη διεύρυνση συνεργασίας σε επιχειρησιακό επίπεδο στους τομείς της τρομοκρατίας, του οργανωμένου εγκλήματος και άλλων μορφών σύγχρονης εγκληματικότητας.

ΑΥΞΑΝΟΝΤΑΙ ΟΙ ΠΡΟΔΙΑΓΡΑΦΕΣ ΑΣΦΑΛΕΙΑΣ ΤΩΝ ΕΛΛΗΝΙΚΩΝ ΔΙΑΒΑΤΗΡΙΩΝ ΜΕ ΤΗΝ ΕΝΣΩΜΑΤΩΣΗ ΜΙΚΡΟΤΣΙΠ ΣΤΟ ΕΝΤΥΠΟ ΤΟΥ ΒΙΒΛΙΑΡΙΟΥ ΤΟΥ ΔΙΑΒΑΤΗΡΙΟΥ

Από 26-08-2006 αυξάνονται οι προδιαγραφές ασφαλείας στα Ελληνικά Διαβατήρια που εκδίδει η Ελληνική Αστυνομία, αφού στο έντυπο του βιβλιαρίου του διαβατηρίου ενσωματώνεται ειδικά διαμορφωμένο μικροτσίπ για την ψηφιακή ταυτοποίηση του κατόχου.
Το μικροτσίπ θα περιέχει την ψηφιακή φωτογραφία του κατόχου και τα στοιχεία της ζώνης MRZ του διαβατηρίου. (MRZ: πρόκειται για την δίγραμμη σειρά στοιχείων που βρίσκονται κάτω από την φωτογραφία του κατόχου).
Για το λόγο αυτό, με Κοινή Υπουργική Απόφαση των Υπουργών Οικονομίας και Οικονομικών και Δημοσίας Τάξεως αναπροσαρμόζεται το αντίτιμο του βιβλιαρίου (εντύπου) και των υλικών που απαιτούνται για την έκδοση των νέων αυτών ηλεκτρονικών διαβατηρίων σε σαράντα πέντε (45) ευρώ έναντι εικοσιπέντε (25) ευρώ που ανέρχεται σήμερα. Συνεπώς, αιτήματα Ελλήνων πολιτών που υποβάλλονται από 25-08-2006 θα επιβαρύνονται με το ως άνω παράβολο.
Τα διαβατήρια που έχουν εκδοθεί από 1-1-2006 από την Ελληνική Αστυνομία ισχύουν κανονικά μέχρι την ημερομηνία λήξης τους.

ΤΡΙΑ ΝΕΑ ΓΡΑΦΕΙΑ ΥΠΟΒΟΛΗΣ ΔΙΚΑΙΟΛΟΓΗΤΙΚΩΝ ΚΑΙ ΕΚΔΟΣΗΣ ΔΙΑΒΑΤΗΡΙΩΝ ΔΗΜΙΟΥΡΓΟΥΝΤΑΙ ΣΤΗΝ ΑΤΤΙΚΗ

Με Απόφαση του Αρχηγού της Ελληνικής Αστυνομίας Αντιστράτηγου Αναστάσιου Δημοσχάκη δημιουργούνται τρία νέα Γραφεία Υποβολής δικαιολογητικών και έκδοσης Διαβατηρίων στην Αττική, για την καλύτερη εξυπηρέτηση των πολιτών στην έκδοση διαβατηρίων από τις Υπηρεσίες της Ελληνικής Αστυνομίας.
Στόχος είναι ο άμεσος εφοδιασμός των πολιτών με διαβατήρια νέου τύπου με ταχύτητα και πληρότητα.
Συγκεκριμένα, δημιουργούνται στις περιοχές Ζωγράφου, Παλαιό Φάληρο και Μεταξουργείο τρία νέα Σημεία παραλαβής δικαιολογητικών και έκδοσης διαβατηρίων.
Από 18-9-2006 λειτουργεί το πρώτο νέο Γραφείο στη Διεύθυνση Τροχαίας Αττικής στο Μεταξουργείο, ενώ τα υπόλοιπα δύο έχουν προγραμματισθεί να λειτουργήσουν σε σύντομο χρονικό διάστημα.
Μετά την πλήρη λειτουργία όλων των Σημείων παραλαβής δικαιολογητικών και έκδοσης διαβατηρίων της περιοχής αρμοδιότητας της Διεύθυνσης Αστυνομίας Αθηνών, η εδαφική τους αρμοδιότητα θα διαμορφωθεί ως εξής:

1. Α.Τ. Καλλιθέας, Λασκαρίδου 44, Περιοχή αρμοδιότητας: Δήμοι Καλλιθέας, Ν. Σμύρνης, Ταύρου και 3ο Δ.Δ. Δήμου Αθηναίων
(Πετράλωνα).
2. Α.Τ. Πατησίων, Αγίας Λαύρας 17, Περιοχή αρμοδιότητας: Δήμος Γαλατσίου και 5ο (Πατήσια) και 6ο (Κυψέλη) Δ.Δ. Δήμου Αθηναίων.
3. Α.Τ. Παγκρατίου, Πρατίνου 49, Περιοχή αρμοδιότητας: Δήμοι Βύρωνα, Υμηττού και 2ο Δ.Δ. Δήμου Αθηναίων (Ν. Κόσμος – Παγκράτι).
4. Α.Τ. Ζωγράφου, Ηρώων Πολυτεχνείου 14, Περιοχή αρμοδιότητας: Δήμοι Ζωγράφου, Καισαριανής και 7ο Δ.Δ. Δήμου Αθηναίων (Αμπελόκηποι).
5. Α.Τ. Παλαιού Φαλήρου, Αίαντος 8, Περιοχή αρμοδιότητας: Δήμοι Π. Φαλήρου, Αγίου Δημητρίου και Δάφνης.
6. Διεύθυνση Τροχαίας Αττικής, Σάμου 7Α παραπλεύρως Θ. Δηλιγιάννη, Μεταξουργείο, Περιοχή αρμοδιότητας: 1ο (Ομόνοια – Εξάρχεια – Σύνταγμα) και 4ο (Κολωνός) Δ.Δ. Δήμου Αθηναίων.
Υπενθυμίζεται ότι για την καλύτερη εξυπηρέτηση των πολιτών στην έκδοση Διαβατηρίων, με Απόφαση του Αρχηγού της Ελληνικής Αστυνομίας ενισχύθηκαν από 1-9-2006 τα υπάρχοντα Τμήματα υποδοχής δικαιολογητικών και έκδοσης διαβατηρίων με πρόσθετο αστυνομικό προσωπικό.

ΑΝΑΚΟΙΝΩΣΗ

Οι εκδηλώσεις του εορτασμού της Ημέρας της Αστυνομίας στην Αθήνα, πραγματοποιούνται με την ευγενική χορηγία της Εθνικής Τράπεζας.

ΕΝΤΑΞΗ ΕΡΓΩΝ ΜΑΣ ΣΤΗΝ ΚΟΙΝΟΤΙΚΗ ΠΡΩΤΟΒΟΥΛΙΑ INTERREG III

Η Δ/νση Οικονομικών/ΑΕΑ, εξασφάλισε πρόσφατα συνολική πίστωση 14.320.000 ευρώ μέσω της κοινοτικής πρωτοβουλίας Interreg III, για την προμήθεια εξοπλισμού των παραμεθόριων αστυνομικών Υπηρεσιών με σκοπό τη διασυνοριακή συνεργασία με την Κύπρο, Ιταλία, Βουλγαρία, Αλβανία και ΠΓΔτΜ, στην αντιμετώπιση του διασυνοριακού εγκλήματος.
Ο εξοπλισμός αυτός συνίσταται σε: οχήματα, συσκευές για τον εντοπισμό πλαστών ταξιδιωτικών εγγράφων και χαρτονομισμάτων, διόπτρες για την επιτήρηση των συνόρων και είδη πληροφορικής.
Η συγκεκριμένη κοινοτική πρωτοβουλία στοχεύει στην ισόρροπη κοινωνικοοικονομική ανάπτυξη των παραμεθόριων περιοχών και με τον εξοπλισμό αποσκοπείται η εμπέδωση του αισθήματος ασφαλείας των κατοίκων των παραμεθόριων περιοχών ώστε και αυτοί να συμμετάσχουν ενεργά στην αναπτυξιακή και παραγωγική διαδικασία.

ΑΝΑΚΟΙΝΩΣΗ ΑΠΟ ΤΟ ΓΡΑΦΕΙΟ ΤΥΠΟΥ/ΥΔΤ

Ο Υπουργός Δημοσίας Τάξεως κ. Βύρων Πολύδωρας, έπειτα από τις συνεχείς συσκέψεις – συνεργασίες που είχε με τα προεδρεία των συνδικαλιστικών οργανώσεων του Υπουργείου Δημοσίας Τάξεως την 07/09/2006 προέβη στην ακόλουθη δήλωση:
«Τις συνδικαλιστικές οργανώσεις της Π.Ο.ΑΣ.Υ. και της Π.Ο.ΑΞΙ.Α. και του Πυροσβεστικού Σώματος και κατ' επέκταση όλου του προσωπικού του Υπουργείου Δημοσίας Τάξεως έχω χρέος να ενημερώσω για τα νεότερα:
1. Η εκδοχή του περιορισμού του εκλογικού επιδόματος δεν υφίσταται.
2. Υπεγράφη η διάταξη για την πενταετία και συμπεριλαμβάνεται στο συνταξιοδοτικό νομοσχέδιο που κατατίθεται στη Βουλή.
3. Ως προς το «ειδικών συνθηκών» (επικινδυνότητας) καταθέσαμε στο Υπουργείο Οικονομικών συμφωνία για το 8%. Ο Υπουργός Εθνικής Οικονομίας και Οικονομικών μας διεμήνυσε ότι δεν μπορεί να κλείσει ή να ανοίξει ένα τέτοιο θέμα με σοβαρές δημοσιονομικές επιπτώσεις μία ή δύο ημέρες προ της Εκθέσεως. Θα εξεταστεί το θέμα με θετικό πνεύμα στις αρχές Οκτωβρίου. Εύλογη κρίνεται η θέση του Υπουργού. Εργαζόμαστε όλοι προς την κατεύθυνση της ολοκλήρωσης του επιδόματος και της εκπλήρωσης των υποσχέσεων. Και αισιοδοξούμε, για να μην πω είμαστε βέβαιοι».

ΑΝΑΚΟΙΝΩΣΕΙΣ ΤΗΣ Π.Ο.ΑΞΙ.Α.

Α. « Διεκδίκηση του ειδικού μηνιαίου επιδόματος ύψους 176 ευρώ».
Σχετικά με τη διεκδίκηση του ειδικού μηνιαίου επιδόματος των 176 ευρώ που καταβάλλεται σε κατηγορίες υπαλλήλων του δημοσίου και ευρύτερου δημοσίου τομέα, η Ομοσπονδία μας αποφάσισε, να διεκδικήσει το επίδομα με κατάθεση αγωγών για όλα τα μέλη της.
Η δικαστική διεκδίκηση αφορά στην αναδρομική καταβολή του ως άνω χρηματικού ποσού, από το χρονικό διάστημα 1-1-2003 μέχρι και τον χρόνο κατάθεσης των σχετικών αγωγών και το διεκδικούμενο ποσό ανέρχεται στο ύψος των (48 μήνες Χ 176 ευρώ) 8.448 ευρώ.
Η αγωγή η οποία θα κατατεθεί θα είναι αναγνωριστική, ώστε να μην καταβληθεί από μέρους των μελών το δικαστικό ένσημο ποσοστού 9‰ επί του αιτούμενου ποσού κατά τη στιγμή εκδίκασης σε πρώτο βαθμό (π.χ. 8.448 Χ 9‰ = 76 ευρώ), καθόσον αυτό μπορεί να γίνει και σε άλλο βαθμό εκδίκασης. Είναι απολύτως βέβαιο ότι σε περίπτωση θετικής έκβασης σε πρώτο βαθμό το δημόσιο θα οδηγήσει την υπόθεση στους επόμενους βαθμούς εκδίκασης.
Το κόστος της αγωγής για κάθε συνάδελφο - μέλος των Ενώσεων μας έχει ως εξής:
- Καταβολή 20 ευρώ στον εντολοδόχο δικηγόρο (Μπαρμπούρη Ρήγα) ως συμμετοχή στα δικαστικά έξοδα για την κατάθεση της αγωγής και ποσό 5 ευρώ ως συμμετοχή στη δικαστική δαπάνη του πρώτου βαθμού εκδίκασης (η παρακράτηση θα γίνει διαμέσου της Δ/νσης Διαχείρισης Χρηματικού).
- Ως δικηγορική αμοιβή, ποσοστό 5% επί του επιδικασθέντος χρηματικού ποσού (π.χ. 8.448 Χ 5% = 422,5 ευρώ), το οποίο θα καταβληθεί από τον κάθε εντολέα κατά τη λήψη του επιδικασθέντος ποσού.
Οι ενδιαφερόμενοι για την κατάθεση της αγωγής συνάδελφοι – μέλη των Ενώσεων μας να απευθύνονται στις Πρωτοβάθμιες Ενώσεις Αξιωματικών, προκειμένου να παραλαμβάνουν τα απαραίτητα προς συμπλήρωση δικαιολογητικά, τα οποία είναι:
α) Σύμβαση εντολής – Εργολαβικό Δίκης.
β) Στοιχεία ενάγοντος.
γ) Εξουσιοδότηση με θεώρηση του γνησίου της υπογραφής.
δ) Επικυρωμένο αντίγραφο του υπ' αριθ. 8002/35/340 από 24-7-2006 εγγράφου της Δ/νσης Οικονομικών / Α.Ε.Α., που επέχει θέση βεβαίωσης μη καταβολής του ειδικού μηνιαίου επιδόματος των 176 ευρώ (χορηγείται από όλες τις Αστυνομικές Υπηρεσίες).
Τα ως άνω δικαιολογητικά των ενδιαφερομένων συναδέλφων να περιέλθουν στην Ομοσπονδία μας συγκεντρωτικά από όλες τις Περιφερειακές Ενώσεις μέχρι την 31-10-2006.
Για περισσότερες πληροφορίες να απευθύνεστε στα γραφεία της Ομοσπονδίας μας τηλ. 2107708782 και στον Αστυνόμο Α' Παπαμαργαρίτη Αθανάσιο.

Β. «Επέκταση Ευεργετικών Διατάξεων παραμεθορίων περιοχών και στους Αστυνομικούς – Αποζημίωση για νυκτερινή εργασία Αστυνομικών».
Οι Πρωτοβάθμιες Ενώσεις παρακαλούνται να αποστείλουν στην Ομοσπονδία έως το τέλος μηνός Σεπτεμβρίου τα δικαιολογητικά που έχουν υποβληθεί σ' αυτές από τα μέλη μας:
(α) για τη διεκδίκηση της επιδότησης του 40% του κεφαλαίου των δανείων των ακινήτων που αγοράσθηκαν ή ανεγέρθησαν απ' αυτούς στην παραμεθόριο,
(β) για τη διεκδίκηση του επιδόματος παραμεθορίου ή προβληματικής περιοχής και
(γ) για τη διεκδίκηση αποζημίωσης των ωρών νυκτερινής απασχόλησης, με ονομαστικές καταστάσεις ανά κατηγορία, προκειμένου να παραδοθούν εν συνεχεία στο νομικό μας σύμβουλο για την άσκηση σχετικών αγωγών.

Γ. Στις 5-9-2006 στα γραφεία της Ομοσπονδίας μας συνε-



δρίασε το Δ.Σ. με θέματα ατζέντας την πορεία υλοποίησης του Διεκδικητικού μας Πλαισίου, τον καθορισμό του χρόνου για το Ετήσιο Τακτικό Συνέδριο έτους 2006 και άλλα τρέχοντα θέματα διοικητικής φύσεως.

Εν συνεχεία ακολούθησε συνάντηση του Δ.Σ. με τον Υπουργό Δημόσιας Τάξης κ. Βύρωνα Πολύδωρα στο Γραφείο του, παρουσία του Αρχηγού της Ελληνικής Αστυνομίας Αντιστράτηγου κ. Αναστασίου Δημοσχάκη και του Προϊσταμένου του Κλάδου Οικονομικοτεχνικών και Πληροφορικής Υποστρατήγου κ. Γρηγορίου Αναγνώστου.

Κατά την συνεδρίαση του Δ.Σ. έγινε ενημέρωση από τον Πρόεδρο της Ομοσπονδίας κ. Γεώργιο Καμαρινοπουλο για όλα τα εκκρεμή ζητήματα του Διεκδικητικού μας Πλαισίου με έμφαση στην επίλυση της νυκτερινής αποζημίωσης για όλους τους Αξιωματικούς, την διεκδίκηση του επιδόματος επικίνδυνης και ανθυγιεινής εργασίας με παράλληλη τακτοποίηση της μάχιμης πενταετίας για το προσωπικό του Σώματος εσαεί, την αναμόρφωση του Πειθαρχικού Δικαίου χωρίς να θιγούν βασικές αρχές αυτού όπως η συμμετοχή εκπροσώπων μας στα Πειθαρχικά Συμβούλια και ο χρόνος παραγραφής των ποινών, η συμμετοχή εκπροσώπων μας στα Συμβούλια Κρίσεων – Προαγωγών, το μέγα θέμα του βαθμολογίου με έμφαση στην βαθμολογική ανέλιξη των Ανθ/μων, την αύξηση των οργανικών θέσεων Αξιωματικών Τ.Ε.Μ.Α. με παράλληλη καθιέρωση καταληκτικού βαθμού Αστυνομικού Διευθυντή στην ενέργεια, την προαγωγή των Αστυνόμων Α' με τη συμπλήρωση 18 ετών Αξιωματικού στο βαθμό του Αστυνομικού Υποδ/ντή και την διεκδίκηση της αύξησης του βασικού μισθού κατά 140 ευρώ σύμφωνα με τις εξαγγελίες του κ. Πρωθυπουργού.

Κατόπιν διεξοδικής συζήτησης επί των ανωτέρω εκκρεμών ζητημάτων καθορίσθηκε το πλαίσιο ιεράρχησης των διεκδικήσεων εκ μέρους του Δ.Σ.

Αποφασίσθηκε όπως το Ετήσιο Τακτικό Συνέδριο του τρέχοντος έτους πραγματοποιηθεί στην Αθήνα στις 2 και 3 Νοεμβρίου 2006.

Ακολούθως και στη συνάντηση του Δ.Σ. που πραγματοποιήθηκε στο Γραφείο του κ. Υπουργού Δημόσιας Τάξης, παρουσία του κ. Αρχηγού του Σώματος και του Προϊσταμένου Κλάδου Οικονομικοτεχνικών και Πληροφορικής έγινε εκτενής ενημέρωση από τον κ. Υπουργό για όλα τα θέματα του Διεκδικητικού μας Πλαισίου που βρίσκονται σε εξέλιξη, τονίσθηκε εκ μέρους του κ. Υπουργού η διάθεση του για επίλυση αυτών των ζητημάτων με έμφαση στην τακτοποίηση της μάχιμης πενταετίας, τη νυκτερινή αποζημίωση όλου του προσωπικού μη εξαιρουμένων των Διοικητών Διευθυντών Αξιωματικών, το βαθμολόγιο, την αύξηση του βασικού μισθού, την αναδιάρθρωση του Σώματος και την αναβάθμιση του ρόλου του Αστυνομικού στο κοινωνικό γίγνεσθαι. Παράλληλα εκ μέρους του Προέδρου και μελών του Δ.Σ. της Ομοσπονδίας ετέθησαν προς επίλυση και κατά προτεραιότητα το θέμα της νυκτερινής αποζημίωσης των Αξιωματικών, το θέμα της έλλειψης δύναμης σε πολλές μάχιμες Υπηρεσίες και το μέγα θέμα του βαθμολογίου με έμφαση στην προαγωγή των Αξιωματικών Παραγωγικής Σχολής στα 18 έτη στο βαθμό του Αστυνομικού Υποδιευθυντή.

Οφείλουμε να ομολογήσουμε ότι η συνάντηση με τον κ. Υπουργό έγινε σε άριστο κλίμα και διεφάνη εκ μέρους του η πρόθεση για προώθηση και επίλυση ώριμων αιτημάτων μας.

Εκ μέρους του Αρχηγού του Σώματος Αντιστράτηγου κ. Αναστασίου Δημοσχάκη τονίσθηκε η ανάγκη αποτελεσματικότερης δράσης εκ μέρους των Αστυνομικών για τη συνεχή βελτίωση της εικόνας του Σώματος και δήλωσε συμπαραστάτης και αρωγός στις διεκδικήσεις μας.

Από τον Προϊστάμενο του Κλάδου Οικονομικοτεχνικών και Πληροφορικής Υποστράτηγο κ. Γρηγόριο Αναγνώστου έγινε ενημέρωση για θέματα της αρμοδιότητός του που βρίσκονται σε εξέλιξη.

Συνάδελφοι, αγωνιζόμαστε για το καλύτερο σε όλα τα επίπεδα, δρομολογούμε με τις προτάσεις και τη δράση μας τις εξελίξεις, παρακολουθούμε από κοντά τα δρώμενα ευελπιστώντας ότι η συμβολή μας στην δημιουργία ενός αρίστου Σώματος θα είναι σημαντική και με γνώμονα πάντα την βελτίωση των συνθηκών εργασίας για τον άνθρωπο Αστυνομικό και την καταξίωσή του στην κοινωνία όπως του αρμόζει και όπως οικονομικά του αναλογεί.

ΕΝΩΣΗ ΑΞΙΩΜΑΤΙΚΩΝ ΔΥΤ. ΕΛΛΑΔΟΣ

Το νέο Δ.Σ. της Ένωσης Αξιωματικών Ελληνικής Αστυνομίας Περιφέρειας Δυτ. Ελλάδος μετά τις πρόσφατες αρχαιρεσίες συγκροτήθηκε ως εξής: Πρόεδρος ο Νικόλαος Τσόλχας, Γεν. Γραμματέας ο Χρήστος Μαζαρακιώτης, Αντιπρόεδρος και Οργ. Γραμματέας ο Κωνσταντίνος Νούλας, Ταμίας ο Κωνσταντίνος Καλιμάνης, και Μέλη οι Αριστείδης Ανδρικόπουλος, Αρτέμης Γιαχαλής και Νικόλαος Μαρούντας.

ΑΝΑΚΟΙΝΩΣΕΙΣ ΤΗΣ Π.Ο.ΑΣ.Υ.

Α. Πού πήγαν οι δεσμεύσεις;



Την 1η Σεπτεμβρίου 2006 σ τη Θεσσαλονίκη, τα προεδρεία των έξι Ομοσπονδιών των αστυνομικών, των πυροσβεστών και των λιμενικών, συμμετείχαν στην έκτακτη συνεδρίαση του Γενικού Συμβουλίου της ΠΟΑΣΥ.

Με την ευκαιρία, απηύθυναν χαιρετισμούς και μηνύματα συμπαράστασης ο νομάρχης Θεσσαλονίκης κ. Παναγιώτης Ψωμιάδης, ο αντιδήμαρχος Θεόδωρος Αθανάσαρος και οι εκπρόσωποι των πολιτικών κομμάτων κ.κ. Καρύδης (ΠΑΣΟΚ), Ζιώγας (ΚΚΕ) και Παυλίδης (Συνασπισμός).

Ο κ. Ψωμιάδης, ειδικότερα, αποκάλυψε ότι προ ημερών απέστειλε προσωπική επιστολή στον κ. Πρωθυπουργό και ζήτησε να αρχίσει άμεσα η ικανοποίηση των αιτημάτων των ενστόλων, με την επισήμανση ότι δεν θα πέσει έξω ο προϋπολογισμός της χώρας. Αλλά ακόμα κι αν πέσει θα πέσει για δίκαια αιτήματα. Είναι προτιμότερο, είπε, να πέσει έξω ο προϋπολογισμός παρά να χαθεί η αξιοπρέπεια και η αξιοπιστία της κυβέρνησης. Για άλλη μια φορά, εξέφρασε τη συμπαράστασή του στο δίκαιο αγώνα μας και δήλωσε ότι η Νομαρχία Θεσσαλονίκης στηρίζει τις κινητοποιήσεις μας.



Εκ μέρους των Ομοσπονδιών έγινε γνωστό ότι παρά τις προσπάθειές τους δεν κατέστη δυνατόν να υπάρξει άμεση ενημέρωση του πρωθυπουργού της χώρας, ενώ

οι Ομοσπονδίες με κοινή επιστολή τους, ζήτησαν ήδη να συναντηθούν με τον πρόεδρο του ΠΑΣΟΚ κ. Γιώργο Παπανδρέου, προκειμένου να τον ενημερώσουν για τις ανεκπλήρωτες υποσχέσεις του κυβερνώντος κόμματος και για το διεκδικητικό πλαίσιό μας. Ο παρευρισκόμενος εκπρόσωπος του ΠΑΣΟΚ, δεσμεύτηκε ότι θα ενημερώσει τον κ. Παπανδρέου ώστε να υπάρξει συνάντηση τις προσεχείς ημέρες, διαβεβαίωσε δε το Γενικό Συμβούλιο και τα προεδρεία των Ομοσπονδιών ότι το ΠΑΣΟΚ μέσω του κοινοβουλευτικού ελέγχου ζητά συνεχώς από την κυβέρνηση οι δεσμεύσεις της να γίνουν πράξη και ότι θα κλιμακώσει την πίεσή του προς αυτήν, ώστε να μη διαψευστούν οι ελπίδες ακόμα κι εκείνων που πίστεψαν στις προεκλογικές εξαγγελίες και ψήφισαν τελικά το κυβερνών κόμμα.

Από την πλευρά τους οι εκπρόσωποι του ΚΚΕ και του Συνασπισμού κατήγγειλαν συνολικά την πολιτική της κυβέρνησης και αναφέρθηκαν στις θέσεις των κομμάτων τους για τα Σώματα Ασφαλείας.

Β. Φωνή λαού, οργή Θεού...

Στην αναστολή της πανελλαδικής ένστολης συγκέντρωσης διαμαρτυρίας στη Θεσσαλονίκη προχώρησαν με απόφασή τους οι Ομοσπονδίες των εργαζομένων στα Σώματα Ασφαλείας. Με κοινή ανακοίνωσή τους στις 7 Σεπτεμβρίου 2006 ενημέρωσαν τους συναδέλφους ότι «υπό την πίεση της εξαγγελθείσης για αύριο πανελλαδικής ένστολης διαμαρτυρίας στην πλατεία ΧΑΝΘ στη Θεσσαλονίκη, σας ενημερώνουμε ότι έχει σημειωθεί ένα σημαντικό βήμα προς την κατεύθυνση της υλοποίησης ορισμένων προεκλογικών δεσμεύσεων της κυβέρνησης, που αποτελούσαν και αποτελούν πάγια αιτήματα του συνδικαλιστικού μας κινήματος.



Τις τελευταίες ημέρες, ειδικότερα, υπήρξαν έντονες διεργασίες και σκληρές διαπραγματεύσεις με τα συναρμόδια υπουργεία και όπως προκύπτει από την σημερινή ανακοίνωση του υπουργείου Δημόσιας Τάξης, για πρώτη φορά διαφαίνεται φως στο τούνελ.

Μετά από αλλεπάλληλες συνεργασίες, εκ μέρους της κυβέρνησης δόθηκε η διαβεβαίωση ότι δεν υπάρχει πλέον ο κίνδυνος του περιορισμού του εκλογικού επιδόματος στα 350 ευρώ στο προσωπικό της Ελληνικής Αστυνομίας και της μη καταβολής στο προσωπικό του Λιμενικού και του Πυροσβεστικού Σώματος, όπως είχε προταθεί από το υπουργείο Οικονομίας και Οικονομικών.

Όπως προκύπτει επίσης και από την ανακοίνωση του υπουργείου Δημόσιας Τάξης, υπογράφτηκε η διάταξη για την πενταετία και συμπεριλαμβάνεται στο συνταξιοδοτικό νομοσχέδιο που κατατίθεται στη Βουλή. Ως προς το επίδομα «ειδικών συνθηκών» - επικινδυνότητα, υπήρξε συμφωνία με το υπουργείο Δημόσιας Τάξης, η οποία προωθείται στο υπουργείο Οικονομικών και η οποία προβλέπει την καταβολή ποσού 8% επί του βασικού μισθού, όπως εκάστοτε αυτός διαμορφώνεται.



Ο Υπουργός Οικονομίας και Οικονομικών διεμήνυσε ότι δεν μπορεί να κλείσει ένα τέτοιο θέμα με σοβαρές δημοσιονομικές επιπτώσεις μία ή δυο ημέρες προ των εγκαινίων της 71ης Διεθνούς Εκθέσεως Θεσσαλονίκης και ότι το όλο θέμα θα εξεταστεί με θετικό πνεύμα στις αρχές Οκτωβρίου.

Για το μείζον θέμα του βαθμολογίου, σας ενημερώνουμε ότι έχει σημειωθεί πρόοδος επί συγκεκριμένων σημείων της πρότασής μας. Ευελπιστούμε ότι ως το τέλος του 2006 θα έχει θεσμοθετηθεί το νέο βαθμολόγιο, το οποίο θα αποτελεί πλέον άλλη μια κατάκτηση του συνδικαλιστικού μας κινήματος.

Προ αυτής της κατάστασης, οι Ομοσπονδίες των εργαζομένων στα Σώματα Ασφαλείας θεωρώντας βεβαία πλέον την εφαρμογή των όσων έχουν ανακοινωθεί, αναστέλλουν την αυριανή κινητοποίηση στη Θεσσαλονίκη, αδυνατούσες έστω και να διανοηθούν ότι η σημερινή κυβέρνηση θα βαδίσει την πεπατημένη και βρεθεί στα χνάρια της προηγούμενης εμπαίζοντας ανερυθρίαστα τους 70.000 ένστολους αστυνομικούς, λιμενικούς και πυροσβέστες.

Προειδοποιούμε και εξηγούμαστε προς όλους, ότι μια τέτοια δυσμενής εξέλιξη θα έχει ασφαλώς καταστροφικές επιπτώσεις, αφού καμία ηγεσία (πολιτική - φυσική, πόσο μάλλον η συνδικαλιστική), δεν θα είναι σε θέση να ανακόψει τη δικαιολογημένη οργή και το ξέσπασμα των ένστολων.



Οι Ομοσπονδίες, τέλος, καλούν τα μέλη τους να βρίσκονται σε διαρκή επαγρύπνηση και να ενημερώνονται από τις πρωτοβάθμιες οργανώσεις για όλες τις εξελίξεις».

Από την Πανελλήνια Ομοσπονδία Αστυνομικών Υπαλλήλων, ειδικότερα, ανακοινώθηκε επίσης ότι υπήρξε δέσμευση της κυβέρνησης και για τα εξής ειδικότερα ζητήματα:

Συγκεκριμένα μέτρα,

Με το νομοσχέδιο για την αναδιάρθρωση των υπηρεσιών του Πυροσβεστικού Σώματος, που έχει κατατεθεί στη Βουλή, προωθούνται τροπολογίες:

α) για την αποκατάσταση των διωχθέντων συνδικαλιστών,

β) για την εναρμόνιση των συντάξιμων αποδοχών των θυμάτων τρομοκρατίας και παθόντων από βίαιο συμβάν με τις αποδοχές στους ευρισκόμενους στη μόνιμη διαθεσιμότητα,

γ) για την αναπλήρωση εισοδήματος όσων έχουν τεθεί σε υπηρεσία γραφείου, ως παθόντων κατά την εκτέλεση διατεταγμένης υπηρεσίας και ένεκα αυτής,
δ) για τα έσοδα από τα τηλεοπτικά δικαιώματα των αθλητικών φορέων από τη μετάδοση αθλητικών εκδηλώσεων (10%),
ε) για την αναπροσαρμογή του επιδόματος ειδικών συνθηκών ΜΑΤ από 62,90 ευρώ σε 80 ευρώ μηνιαίως και
στ) για την αύξηση στις συντάξεις του αστυνομικού προσωπικού που υπηρετεί στο ΤΕΕΜ και στην ΕΚΑΜ.
Επίσης, μας διαβεβαίωσαν ότι καταρτίστηκε σε συνεργασία με το υπουργείο Οικονομίας και Οικονομικών (ΓΛΚ) νέο σχέδιο κοινής υπουργικής απόφασης με αύξηση μέχρι 25% των ισχυουσών ωρών νυχτερινής απασχόλησης (9.000.000) και προωθείται για υπογραφή.

Γ. Με φειδώ οι άδειες στους κακοποιούς

Ο τρόπος χορήγησης αδειών σε επικίνδυνους κακοποιούς που εκτίουν πολυετείς ποινές κάθειρξης σε σωφρονιστικά καταστήματα απασχόλησε την Ομοσπονδία μας πρόσφατα. Με αφορμή τη ληστεία ενόπλων σε υποκατάστημα της Εθνικής Τράπεζας στη Λάρισα (15 Σεπτεμβρίου 2006), που είχε ως συνέπεια τον τραυματισμό (ελαφρύ ευτυχώς) Αστυνόμου Β' ο οποίος διήρχετο από τον χώρο της ληστείας με υπηρεσιακό αυτοκίνητο και προσέτρεξε μόλις πληροφορήθηκε το συμβάν από το R/T-100 κέντρο της Αστυνομίας, η Ομοσπονδία ενημέρωσε εγγράφως τους υπουργούς Δημόσιας Τάξης και Δικαιοσύνης και ζήτησε να ληφθούν μέτρα.
Στο έγγραφό της αναφέρεται ειδικότερα ότι «το συμβάν αυτό ανέδειξε περίτρανα το πρόβλημα που δημιουργείται από τον θεσμό της υπό όρους απόλυσης και χορήγησης άδειας σε καταδίκους τροφίμων των σωφρονιστικών καταστημάτων της χώρας.
Όπως αποδείχθηκε, ύστερα από την εξιχνίασή της, δράστες της αιματηρής αυτής ληστείας ήταν οι γνωστοί στις διωκτικές αρχές κατάδικοι για παρόμοιες και άλλες σοβαρές παράνομες πράξεις (ληστείες, κλοπές, ανθρωποκτονίες) Μιχ. Μακρυγιάννης, Ι. Καραδήμος και Κατηφίδης, οι οποίοι ευρίσκοντο εκτός σωφρονιστικού καταστήματος που εξέτιαν πολυετείς ποινές κάθειρξης, λόγω διάνυσης πενθήμερης άδειας (Καραδήμος- Κατηφίδης) και μη επανόδου στις φυλακές Χανίων μετά την λήξη της χορηγηθείσας άδειας του Μιχ. Μακρυγιάννη, ο οποίος ως γνωστό βαρύνεται με πέντε ανθρωποκτονίες (Τρίκαλα, Κερατέα και Αθήνα).
Ο τρόπος τέλεσης της πράξης (ένοπλη ληστεία, δύο κλεμμένα αυτοκίνητα, καταιγισμός πυρών εναντίον Αστυνομικών και Υπαλλήλων της Τράπεζας σε ώρα αιχμής και μεγάλης κίνησης πελατών, αλλαγή αυτοκινήτου "επιχείρησης" και επιβίβαση σε άλλο κλεμμένο επίσης αυτοκίνητο που εγκατέλειψαν αφού προηγουμένως μερίμνησαν για εξαφάνιση ιχνών και πειστηρίων) δεικνύει το αδίστακτο και την επικινδυνότητα των συγκεκριμένων δραστών.
Και όμως, κ. Υπουργέ, αυτοί οι κακοποιοί ζήτησαν και έλαβαν άδεια χωρίς καμία ενόχληση, άνευ αντιρρήσεως, αφού ο Νόμος το προέβλεπε, καίτοι ο ποινικός τους φάκελος ήταν λίαν βεβαρημένος. Πέραν τούτου κατέδειξε επίσης και το έλλειμμα της Υπηρεσίας μας σε πληροφοριακό δίκτυο, αφού σε κάθε Αστυνομική Διεύθυνση ή Τμήμα Ασφαλείας της έδρας δεν υφίσταται ειδική ομάδα ή γραφείο πληροφοριών, ώστε να γνωρίζει κάθε στιγμή και με επίσημο τρόπο την κίνηση των καταδίκων (επισκεπτήριο συγκεκριμένων προσώπων, χορήγηση αδειών κ.λπ.) και τον τρόπο διαμονής των επισκεπτόμενων αυτούς ατόμων.
Κύριε Υπουργέ, παρακαλούμε για την παρέμβασή σας, ώστε να επανεξετασθεί ο θεσμός χορήγησης αδειών και υπό όρων απόλυσης των φυλακισμένων, ιδία των καταδικασθέντων για σοβαρά ποινικά αδικήματα και των επικινδύνων.
Η πράξη αποδεικνύει ότι οι περισσότεροι εκ των ανωτέρω δρουν με συγκεκριμένο σχέδιο και σύμφωνα με τους στόχους που έχουν θέσει (διάπραξη παράνομων πράξεων, συγκέντρωση χρημάτων κ.λ.π. με κάθε τρόπο).
Τέλος, η Ομοσπονδία μας οφείλει να εκφράσει την ικανοποίηση και τον έπαινο που αρμόζει στους συναδέλφους των Υπηρεσιών (Θεσσαλονίκης-Λάρισας) που εργάστηκαν με ιδιαίτερο ζήλο και μεθοδικότητα για την εξιχνίαση της συγκεκριμένης υπόθεσης και την σύλληψη των δύο επικίνδυνων κακοποιών.
Για την αυταπάρνηση των δύο συναδέλφων του Τ.Τ. Λάρισας στην εκτέλεση του καθήκοντος, που έθεσε σε κίνδυνο τη ζωή τους, προκειμένου αντιμετωπίσουν την σε εξέλιξη ευρισκόμενη ένοπλη ληστεία της Εθνικής Τράπεζας στη Λάρισα, ανήκουν συγχαρητήρια και τους αρμόζει ο έπαινος και η αναγνώριση της προσφοράς τους».

Δ. Συγκεκριμένες προτάσεις για την πρόληψη των τροχαίων ατυχημάτων κατέθεσε η Ομοσπονδία στο πλαίσιο του διαλόγου για τη θέσπιση του νέου Κώδικα Οδικής Κυκλοφορίας.

Η Ομοσπονδία με έγγραφό της προς τον υπουργό Δημόσιας Τάξης κ. Βύρωνα Πολύδωρα, επισημαίνει ότι υπάρχουν επικριτικά σχόλια από το σύνολο σχεδόν του Τύπου για την προτεινόμενη μεγάλη αύξηση των προβλεπομένων χρηματικών προστίμων για τους παραβάτες των διατάξεών του. Η επιτροπή που εισηγήθηκε αυτές τις διατάξεις, κατά την άποψή μας ακολούθησε την πεπατημένη, εκτιμώντας και πάλι ότι ο συνετισμός των παραβατών και η επιδιωκόμενη μείωση των τροχαίων ατυχημάτων επιτυγχάνεται με την επιβολή τσουχτερών προστίμων.
Δεν αντιλέγει κανείς ότι πρέπει να αναπροσαρμόζονται πράγματι τα πρόστιμα και να αποτελεί αυτό το μέτρο ένα όπλο στα χέρια του νομοθέτη με στόχο την αντιμετώπιση αυτής της μάστιγας. Σε μια περίοδο όμως που το εισόδημα του Έλληνα πολίτη βάλλεται πανταχόθεν και η πραγματική αγοραστική αξία του μισθού του απέχει κατά πολύ από τον ευρωπαϊκό μέσο όρο, είναι λάθος να πιστεύει κανείς ότι ο απείθαρχος οδηγός θα σεβαστεί τον Κ.Ο.Κ. επειδή ενδεχομένως θα σκεφθεί τα υψηλά πρόστιμα. Όταν είναι γνωστό σε όλους ότι η αναπροσαρμογή του Κ.Ο.Κ. γίνεται κυρίως με εισπρακτικά κριτήρια και προσανατολισμό το μόνο που επιτυγχάνεται είναι η επιβάρυνση της ψυχολογικής φόρτισης των οδηγών και η καλλιέργεια αρνητικών συνδρόμων έναντι όλων των άλλων συντελεστών της οδικής ασφάλειας, συμπεριλαμβανομένων και των αστυνομικών, οι οποίοι σε τελική ανάλυση είναι οι πρώτοι αποδέκτες - χειριστές του προβλήματος.
Έτσι, κατά γενική ομολογία οι μεν Τροχονόμοι ενδεχομένως να διστάζουν να εφαρμόσουν με αυστηρότητα τον Νόμο ή βεβαιώνουν δευτερεύουσες και «φθηνότερες» παραβάσεις, αντί της κύριας και επικίνδυνης, γιατί είναι εύλογο να καταλαμβάνονται συχνά από ανθρώπινη και κοινωνική ευαισθησία στη θέα του ικέτη παραβάτη, οι δε παραβάτες, των οποίων το εισόδημα ούτως ή άλλως συνεχώς συρρικνώνεται, αδυνατώντας στο σύνολό τους να πληρώ-

σουν τα υπέρογκα και παράλογα «χαράτσια» του Κ.Ο.Κ., καταφεύγουν στα «πλάγια μέσα» πολιτικά και άλλα για να ακυρώσουν τις κλήσεις, συντηρώντας το πέρα από κάθε έννοια ισονομίας και ηθικής ατελέσφορο πελατειακό σύστημα.

Τις ίδιες ενστάσεις-ανησυχίες και προβληματισμούς διατυπώσαμε και κατά το παρελθόν με αφορμή την τότε αναμόρφωση του Κ.Ο.Κ. καταθέτοντας προς τούτο εγγράφως τις σχετικές μας προτάσεις (αριθ. εγγρ. 98/535/11-11-1998) που όμως ουδόλως ελήφθησαν υπ' όψιν.

Έτσι λοιπόν για την αντιμετώπιση όλης αυτής της αρνητικής κατάστασης και νοοτροπίας που έχει δημιουργηθεί τα τελευταία έτη με το αποδεδειγμένα αποτυχημένο και άτακτο σύστημα επιβολής και διαχείρισης των κλήσεων για τροχονομικές παραβάσεις που προσομοιάζει με «ανατολίτικη συναλλαγή», σας θέτουμε υπ' όψιν σας παλαιότερη πρότασή μας που κινείται σε εκ διαμέτρου αντίθετη κατεύθυνση και έχει ως ακολούθως:

– Να μειωθούν τα προβλεπόμενα πρόστιμα ή να μην αυξηθούν άλλο τα υφιστάμενα, με την προϋπόθεση ότι θα καταργηθούν οι διατάξεις που επιτρέπουν στους Διευθυντές ή Διοικητές των Υπηρεσιών της Ελληνικής Αστυνομίας να ακυρώνουν τις βεβαιωθείσες πταισματικές παραβάσεις και να τις θέτουν στο αρχείο (άρθρο 14 Νόμου 1481/84) και ότι η μοναδική προσφυγή κατά της παράβασης που θα είναι επιτρεπτή θα είναι αυτή ενώπιον του Πταισματοδικείου.

– Ο ισχυρισμός ότι εφαρμόζεται με αυστηρότητα η ισχύουσα Νομοθεσία που προβλέπει την δυνατότητα υποβολής αντιρρήσεων εκ μέρους των παραβατών και εφόσον αυτές έχουν βάση η υπόθεση τίθεται στο αρχείο, ανήκει στο χώρο του ιδανικού και δεν έχει καμία σχέση με την εφαρμογή του στην πραγματικότητα. Στην πράξη, η συντριπτική πλειοψηφία των παραβατών που είναι επώνυμοι και έχουν γνωστό, είτε στον χώρο της Διοίκησης είτε σε πολιτικούς κύκλους, αποστέλλουν τις κλήσεις με φάκελο, χωρίς καν να παρουσιάζονται και χωρίς να εκφράζουν αντιρρήσεις, η υπόθεση τίθεται στο αρχείο. Συνεπώς η ανάγκη κατάργησης των σχετικών διατάξεων είναι επιβεβλημένη γιατί λειτουργεί άδικα αλλά και γιατί είναι πηγή ενδεχόμενου χρηματισμού.

– Να μηχανογραφηθεί πανελλαδικά, με αδιάβλητο ενιαίο και κεντρικά ελεγχόμενο σύστημα, όλη η διαδικασία, ώστε να καθιερωθούν διευρυμένα μητρώα παραβατών οδηγών, αντίστοιχα με αυτά που πρέπει να τηρούνται για τις παραβάσεις του λεγόμενου point system.

Με τον τρόπο αυτό πιστεύουμε ότι ακόμη και ο Κ.Ο.Κ. που ισχύει:

α. Θα γίνει αυστηρότερος και αποτελεσματικότερος στον συνετισμό των παραβατών και επομένως θα συμβάλει στην μείωση των τροχαίων ατυχημάτων.

β. Θα εισφέρει και στο οικονομικό σκέλος, καθόσον πλέον δεν θα είναι δυνατές οι χαρισματικές πράξεις.

γ. Θα επανακτηθεί σημαντικό μέρος της εμπιστοσύνης των πολιτών προς τα όργανα της Πολιτείας, ακόμη δε και η αξιοπιστία της ίδιας, που εκτιμούμε ότι είναι εξίσου σημαντική.

Με την ελπίδα ότι οι προτάσεις μας θα τύχουν ενός γόνιμου προβληματισμού και δεν θα καταλήξουν τουλάχιστον στο Αρχείο, όπως συνέβη παλαιότερα, αναμένουμε με ιδιαίτερο ενδιαφέρον και τις απόψεις των υπηρεσιακών παραγόντων επί όλων αυτών των καθημερινών ζητημάτων, που απασχολούν χιλιάδες υπηρετούντες στις Υπηρεσίες της Τροχαίας συναδέλφους μας.

ΑΝΑΚΟΙΝΩΣΕΙΣ ΤΟΥ ΣΕΦΕΑΑ

Α. Με επιστολή της προς τον κ. Υπουργό το ΣΕΦΕΑΑ διευκρινίζει ότι:

«Οι εκπρόσωποι των Ειδικών Φρουρών επέλεξαν το δρόμο της συνεργασίας με την πολιτική και την υπηρεσιακή τους ηγεσία σε πλαίσια διαλόγου και αμοιβαίας κατανόησης σε σχέση με τα προβλήματα που από κοινού διαπιστώσαμε το μέγεθός τους αλλά και την ανάγκη για άμεση επίλυσή τους. Η συνδικαλιστική τακτική για δυναμικές διεκδικήσεις και αγωνιστική πορεία «πάγωσε» από μέρους μας διαβλέποντας στοιχεία από μέρους σας για προώθηση λύσεων που πραγματικά μας βρήκαν σύμφωνους και στηρίξαμε στο σύνολό τους.

Παρά ταύτα κ. Υπουργέ ένας διάλογος και μια συνεργασία δεν εξαντλείται σε μια συνάντηση η οποία πραγματοποιήθηκε λίγο καιρό μετά την ανάληψη των καθηκόντων σας και για την ακρίβεια στις 11 Απριλίου του 2006!

Γνωρίζεται πλέον καλά ότι οι Ειδικοί Φρουροί συμβάλλουν και αυτοί στην αποστολή σας για ευταξία και ευνομία, στα πλαίσια των καθηκόντων τους και της υπηρεσιακής τους δραστηριοποίησης μέσα από μάχιμες υπηρεσίες στο σύνολό τους.

Αβίαστα λοιπόν προκύπτουν τα αδυσώπητα ερωτήματα:

Πρέπει οι εκπρόσωποί τους να τυγχάνουν διαφορετικής μεταχείρισης και μάλιστα πολύ κατώτερης άλλων:

Πρέπει να διαφαίνεται ότι είναι αποκομμένοι από την Πολιτική τους Ηγεσία, γεγονός που σε καμία περίπτωση δεν θέλουμε να πιστεύουμε;

Πρέπει να υπάρχει διάχυτη η άποψη στα μέλη μας Ειδικούς Φρουρούς ότι αντιμετωπίζονται σαν παιδιά ενός «κατώτερου Θεού»;

Όλα αυτά που εν συντομία σας παραθέτουμε αποτελούν τα βασικά ερωτήματα στα χείλη των συναδέλφων μας οι οποίοι ανησυχούν για το θεσμικό και υπηρεσιακό μέλλον τους, ερωτήματα τα οποία ο Πολιτικός τους Ηγέτης θα πρέπει άμεσα να εκβάλλει.

Ζητούμε για ακόμη μια φορά κ. Υπουργέ όπως την ερχόμενη εβδομάδα οι εκπρόσωποι των Ειδικών Φρουρών Ελληνικής Αστυνομίας Αττικής τύχουν συνάντησης μαζί σας ώστε να ανατραπεί το δυσμενές κλίμα που δημιούργησαν τα παραπάνω δεδομένα».

Β. Το Διοικητικό Συμβούλιο του ΣΕΦΕΑΑ ενημερώνει ότι:

Προέβη στην αντικατάσταση του Γ. Γραμματέα του κ. Ακρίβου Δημήτρη αφού ο ίδιος παραιτήθηκε απ' την θέση αυτή λόγω του ότι μετατέθηκε σε υπηρεσία της Α.Δ. Φθιώτιδος. Τη θέση του Γ. Γραμματέα κατόπιν αρχαιρεσιών ομόφωνα ανέλαβε ο Φαναριώτης Ιωάννης.

Από ιδρύσεως του σωματείου μας ο συνάδελφος Ακρίβος Δημήτρης κατείχε τη θέση του Γ.Γ. επάξια και συνέβαλε τα μέγιστα στην εκπλήρωση όλων των έως σήμερα συνδικαλιστικών μας επιτυχιών και αναδείχθηκε για το ζήλο την αγωνιστική διάθεση και την αποτελεσματικότητα στους στόχους και τα οράματά μας. Τα χαρακτηριστικά αυτά επιθυμούμε και θα έχουμε την άνεση, πλέον όμως από τη θέση του Αναπληρωτή Γ. Γραμματέα, να τα αξιοποιήσουμε και στο μέλλον.

Επίσης το Δ.Σ. προέβη στην αντικατάσταση του ταμία Πασχαλίδη Πασχάλη και του μέλους Κατσάνου Ιωάννη επίσης άξιων και ικανών συνδικαλιστών, οι οποίοι αυ-

τόματα παραιτήθηκαν λόγω μεταθέσεώς τους. Η αντικατάστασή τους έγινε από τους Μπεζαΐτη Κ. και Χατζηαγόρου Αθανασίου ως μέλος.
Ευχόμαστε επιτυχημένη και αποδοτική θητεία.

ΠΑΝΕΛΛΗΝΙΑ ΟΜΟΣΠΟΝΔΙΑ ΠΟΛΙΤΙΚΟΥ ΠΡΟΣΩΠΙΚΟΥ (Π.Ο.Π.Π.-Υ.Δ.Τ.)

Η Πανελλήνια Ομοσπονδία Πολιτικού Προσωπικού - ΥΔΤ απαντώντας σε ερωτήματα των Σωματείων της για το θέμα του εκλογικού επιδόματος ανακοίνωσε:
«Με αφορμή σχετικό έγγραφο του Συλλόγου Βόρειας Ελλάδος θέλουμε να τονίσουμε ότι:
α) Επικροτούμε τις προσπάθειες που έγιναν από την πλευρά του Συλλόγου, για να δοθεί λύση στα χρόνια προβλήματα που μας ταλανίζουν .
β) Η ευθύνη για την αοριστία των απαντήσεων ανήκει αποκλειστικά στην πολιτική και υπηρεσιακή ηγεσία της Ελληνικής Αστυνομίας που επιχειρούν να ερμηνεύσουν κατά το δοκούν το υφιστάμενο νομικό πλαίσιο.
γ) Δεν ζητήθηκε και δεν υπήρξε επαφή - ενημέρωση για το εκλογικό επίδομα, με την ηγεσία του Υ.Δ.Τ., γιατί η εφαρμογή των νόμων αποτελεί αποκλειστική αρμοδιότητά της και πιθανή κραυγαλέα μεροληπτική εφαρμογή θα υπόκειται στον έλεγχο των δικαστηρίων.
δ) Δεν συμμεριζόμαστε τις απόψεις σας αναφορικά με την αβεβαιότητα του δελτίου τύπου του Υπουργού Δημόσιας Τάξης, αφού η πρώτη παράγραφος είναι κατηγορηματική και για την καταβολή αλλά και για τον ισόποσον του εκλογικού επιδόματος».

Δραστηριότητες του Συλλόγου Βόρειας Ελλάδας

Ο Σύλλογος Πολιτικών Υπαλλήλων Βόρειας Ελλάδας εξέδωσε την ακόλουθη ανακοίνωση:
«Συναδέλφισσες-Συνάδελφοι,
Όπως γνωρίζετε εδώ και 3 περίπου χρόνια, η Κυβέρνηση δεν προχώρησε στην υλοποίηση των δεσμεύσεών της, σχετικά με την επίλυση θεσμικών και οικονομικών αιτημάτων μας (5νθήμερο, αύξηση μισθού, αξιοποίηση κ.λ.π.). Είναι φανερό ότι η Κυβέρνηση επικαλείται και χρησιμοποιεί διάφορα τεχνάσματα, αδιαφορώντας τελικά για την ολοένα και επιδεινούμενη οικονομική μας κατάσταση, ενώ γνωρίζει άριστα ότι το Πολ. Προσωπικό του ΥΔΤ είναι το πλέον χαμηλό αμειβόμενο στο Δημόσιο.
- Την 10 Απριλίου 2006 σε συνάντηση της Ομοσπονδίας μας με τον Υπουργό Δ. Τάξης κ. Πολύδωρα και τον Αρχηγό κ. Δημοσχάκη, υπήρξε εκ νέου δέσμευση για άμεση υλοποίηση:

α) Δωρεάν μετακίνησης με τα μέσα μαζικής μεταφοράς.
β) Μηνιαία αύξηση 200 Ευρώ.
γ) Μετατροπή σε πλήρες ωράριο των 5ωρών.
Οι παραπάνω δεσμεύσεις επαναβεβαιώθηκαν από τον κ. Αρχηγό την 21/4/2006 στην Θεσσαλονίκη, σε συνάντησή του με το Προεδρείο του Συλλόγου μας.

-Την 1 Αυγούστου 2006 το ΔΕ του Συλλόγου έστειλε επιστολή στον κ. Αρχηγό με κοινοποίηση στον Υπ. Δημ. Τάξης σχετικά με την πορεία υλοποίησης των πιο πάνω δεσμεύσεων.
- Την 1-9-2006 σε επίσκεψη του Κ.Υπ. Δημ. Τάξης και του κ. Αρχηγού στην Θεσσαλονίκη το Προεδρείο του Συλλόγου μας επιχείρησε συνάντηση μαζί τους χωρίς όμως ουσιαστικό αποτέλεσμα (Συναντήσαμε τον κ. Αρχηγό στο περιθώριο εκδήλωσης στο Ωραιόκαστρο για 2 λεπτά).
- Μέχρι σήμερα δεν υλοποιήθηκε καμία από τις παραπάνω εξαγγελίες του κ. Υπουργού Δ. Τάξης - κ. Αρχηγού Ελληνικής Αστυνομίας, παρά μόνον η Δωρεάν μετακίνηση και αυτή κουτσουρεμένη καθόσον ξεκίνησε η υλοποίησή της μόνο για τους υπηρετούντες στο Ν. Αττικής.
- Το πλέον ισχυρό χτύπημα για το Πολ. Προσωπικό πραγματοποιείται με την υπ' αριθ. 2/4882/0022 από 29-8-2006 πρόταση του Υφυπουργού Οικονομίας κ. ΔΟΥΚΑ με την οποία Εξαιρείται Το Πολιτικό Προσωπικό από το πενιχρό πλέον εκλογικό επίδομα των 350 ευρώ. Η πρόταση του κ. ΔΟΥΚΑ είναι περίεργη και θεωρείται απόλυτα εχθρική πράξη εναντίον του Πολ. Προσωπικού του ΥΔΤ.

Συναδέλφισσες-Συνάδελφοι,

Από τα παραπάνω προκύπτει με απόλυτη σαφήνεια, ότι το Πολ. Προσωπικό εξακολουθεί να υφίσταται εμπαιγμό. Οι όποιες δεσμεύσεις έστω και σε μίνιμουμ διεκδικήσεις μας κατέληξαν σε λόγια.
Σας καλούμε σε ενωτική αγωνιστική επαγρύπνηση για ενδεχόμενες άμεσα αντιδράσεις μας (διάφορες μορφές κινητοποίησης) σε συνεννόηση με την Παν. Ομοσπ. Π. Προσωπικού ΥΔΤ.
Με νεώτερη ανακοίνωσή μας θα ενημερωθείτε για τα περαιτέρω.»
«Σε συνέχεια της υπ' αριθ. 517 από 8-9-2006 Ανακοίνωσή ς μας, σας πληροφορούμε ότι κλιμάκιο του ΔΣ του Συλλόγου μας (Καγκελίδης, Γεωργαλής, Κούκουλης) στο περιθώριο των εγκαινίων του περίπτερου Ελληνικής Αστυνομίας. στην 71η ΔΕΘ (9-9-2006), είχε συνάντηση με τον κ. ΥΔΤ και τον Αρχηγό της Ελληνικής Αστυνομίας.
Κατά την συνάντηση έγινε προσπάθεια να λάβουμε απαντήσεις στα ζητήματα που αναφέρονται στην προαναφερόμενη ανακοίνωσή μας, χωρίς όμως ουσιαστικό αποτέλεσμα».
Ψηφοδέλτιο για εκλογή αιρετών εκπροσώπων στο υπηρεσιακό συμβούλιο.
Ο «δαίμων του τυπογραφείου» παραποίησε αρκετά από τα ονόματα του ψηφοδελτίου με την επωνυμία «Ενωτικό Ψηφοδέλτιο» για την ανάδειξη αιρετών εκπροσώπων στο υπηρεσιακό συμβούλιο. Αναδημοσιεύουμε, λοιπόν: Αλεξανδρίδου Ζηνοβία του Παύλου, Αλεξοπούλου Γεωργία του Πάνου, Αναστασιάδης Σάββας του Ελευθερίου, Ανδριανόπουλος Γεώργιος του Κων/νου, Ασημανίδης Δημήτριος του Εμμανουήλ, Γάλλιος Ιωάννης του Νικολάου, Γεωργαλής Στέργιος του Αθανασίου, Γκιόκα Ελένη του Χρήστου, Γεωργίου Βασιλική του Δημητρίου, Δήμος Νικόλαος του Παναγιώτη, Εμμανουήλ Γεώργιος του Ανδρέα,
Ευσταθίου Νικόλαος του Ευαγγέλου, Καπράλου Βασιλική του Γεωργίου, Κουκούλης Χρήστος του Διονυσίου, Μαντέλας Αθανάσιος του Νικολάου, Μποσίνη Κανέλλα του Σταύρου, Νίτσης Δημήτριος του Χρήστου, Πατσούρη Μαρία του Νικολάου, Σαββίδου Αικατερίνη του Πέτρου, Σταθάκη Χαρίκλεια του Δημητρίου, Τζελέπης Αλκιβιάδης του Δημητρίου, Τσακαλά Ελένη του

Ιωάννη, Τσιάρας Δημήτριος του Γεωργίου, Φιλοπούλου Σταυρούλα του Κων/νου, Χαλέβας Απόστολος του Ιωάννη, Χαλκιαδάκη Μαρία του Ιωάννη.

ΠΑΝΕΛΛΗΝΙΑ ΟΜΟΣΠΟΝΔΙΑ ΠΟΛΙΤΙΚΟΥ ΠΡΟΣΩΠΙΚΟΥ & Κ.Φ.

Η Ομοσπονδία μας, η οποία σημειωτέον είναι η παλαιότερη στο χώρο απέδειξε έμπρακτα, με την αγωνιστικότητα των μελών της Εκτελεστικής της Επιτροπής, ότι δεν πρόκειται ποτέ να εγκαταλείψει τον αγώνα της για τη βελτίωση της υπάρχουσας κατάστασης στο Αρχηγείο, με τη βοήθεια όλων των συναδέλφων που την πλαισιώνουν (Υπάλληλοι όλων των κατηγοριών ΠΕ - ΤΕ - ΔΕ - ΥΕ. Καθαριστριών, εργατών, εργατοτεχνιτών, οδηγών, μαγείρων κ.λπ.) χωρίς προκαταλήψεις και ενδοιασμούς προχωρούμε στην επίλυση όποιου δίκαιου αιτήματος κάθε συναδέλφου χωρίς διαχωριστικές γραμμές.
Είναι γεγονός σε συνεργασία με την πολιτική και φυσική ηγεσία και ιδιαίτερα του Υπουργού μας κ. Βύρωνα Πολύδωρα ο οποίος προς τιμήν του δήλωσε ότι δεν θα είναι απλός συμπαραστάτης αλλά σημαιοφόρος στον αγώνα για την βελτίωση της οικονομικής και θεσμικής κατάστασης των Πολιτικών Δημοσίων Υπαλλήλων του Υπουργείου μας άρχισαν επιτέλους να υλοποιούνται τα πάγια αιτήματα ολόκληρου του Πολιτικού Προσωπικού, όπως:

1. Ίδρυση Τμημάτων

Α) Τμήμα 3ο Εκπαίδευσης στη Δ/νση Πολιτικού Προσωπικού/ΑΕΑ
Β) Τμήμα 3ο Μισθολογίου - Λογιστηρίου Πολιτικού Προσωπικού στη Δ/νση Διαχείρησης Χρηματικού/ΑΕΑ.
Στα ανωτέρω Τμήματα θα Προϊστανται Πολιτικοί Υπάλληλοι και με τον τρόπο αυτό διευρύνονται οι θέσεις ευθύνης για το Πολιτικό Προσωπικό.

2. Δωρεάν μετακίνηση όλων των Πολιτικών Υπαλλήλων στα μέσα μαζικής μεταφοράς (λεωφορεία τρόλεϋ - μέτρα κ.λ.π.).

Ένα πάγιο αίτημα του Πολιτικού Προσωπικού διευθετείται αφού ήδη άρχισε να εφαρμόζεται αρχικά στο λεκανοπέδιο Αττικής και προωθείται Νομοθετική Ρύθμιση, η οποία θα κατατεθεί σύντομα, για την επέκταση του μέτρου αυτού σε ολόκληρη τη χώρα.
3. Εξασφαλίστηκαν οι πιστώσεις για την κάλυψη της υπερωριακής απασχόλησης του Πολιτικού Προσωπικού το δίμηνο Νοεμβρίου - Δεκεμβρίου καταβάλλονται δε συνεχείς προσπάθειες ώστε να και άλλοι συνάδελφοί μας να μπορούν να εργάζονται υπερωριακά και ιδίως στην επαρχία και να πάψει σιγά - σιγά η επί χρόνια συντελούμενη αδικία....
Και δεν τελειώσαμε εδώ η προσπάθεια για την Θεσμική και οικονομική μας κατάσταση συνεχίζεται, έχουμε εμπιστοσύνη στην πολιτική και φυσική μας ηγεσία ότι θα πράξουν τα δέοντα, αλλά και εμείς με τη σειρά μας δηλώνουμε απερίφραστα και προς πάσα κατεύθυνση ότι τίποτε δεν θα σταθεί εμπόδιο στην ευγενή αυτή προσπάθεια όλων μας για την άρση των αδικιών που χρόνια τώρα έχει υποστεί ο πολιτικός υπάλληλος

Οι Υποψήφιοι για το Υπηρεσιακό Συμβούλιο είναι:

Αθιανού Σουλτάνα του Παναγιώτη Αθήνα, Γιαννοπούλου Δουκαίνη του Κων/νου Θεσ/νίκη, Γιαννούδα Κυριακή του Βασιλείου Αθήνα, Διώτη Όλγα του Νικολάου Αθήνα, Δοβρόλης Νικόλαος του Γεωργίου Δράμα, Ελιοδώρου Θωμαή του Στυλιανού Θεσ/νίκη, Εξάρχου Μαρία του Νικολάου Αθήνα, Ευγενικού-Τσάτσου Αικατερίνη του Γεωργίου Αθήνα, Καλαντζή Φωτεινή του Γεωργίου Πάτρα, Καναβάκης Αντώνιος του Στυλιανού Ηράκλειο, Καντήρης Χριστόδουλος του Ναθαναήλ Κομοτηνή, Καραγιάννη Κων/να του Χρήστου Αθήνα, Κασκάνης Βασίλειος του Φιλίππου Αθήνα, Κόκκας Αναστάσιος του Βασιλείου Αθήνα, Κουνάλης Γεώργιος του Ιωάννη Ρέθυμνο, Κυριαζίδης Χρήστος του Θεμιστοκλή Αθήνα, Κωνσταντιδέλης Γεώργιος του Δημητρίου Αθήνα,Ματσούκης Λυκούργος του Θεοδώρου Αθήνα, Μαυρίδης Ιωάννης του Ευσταθίου Πέλλα, Μούγιας Αυγερινός του Νικολάου Αίγιο, Μπαμπάτσικου Ευαγγελία του Ιωάννη Αθήνα, Μπουράκης Ιωάννης του Γεωργίου Κοζάνη, Παπαμιχαλόπουλος Κων/νος του Καμαρινού Αθήνα, Σακαλής Βασίλειος του Ανδρέα Αθήνα, Σακκάς Αναστάσιος του Φιλίππου Αθήνα, Σουμάνης Ιωάννης του Περικλή Αθήνα, Τοπάλη Παναγιώτα του Παναγιώτη Αθήνα, Τσόλη Ευτυχία του Αντωνίου Σύρος, Τσώλου Ελένη του Επαμεινώνδα Σαλαμίνα, Χαλιμάς Κων/νος του Γεωργίου Πρέβεζα.

Επιμέλεια: **Ανθ/μος Κων. Γ. Κούρος**



ΠΕΝΘΗ ΤΟΥ ΣΩΜΑΤΟΣ

† Αντιστράτηγος Κωνσταντίνος Φουκαράκης (Επίτιμος Αρχηγός). Γεννήθηκε το έτος 1933 στο Λασίθι. Κατετάγη την 14-5-1954. Υπηρέτησε σε διάφορες υπηρεσίες των Α.Δ. Καρδίτσας, Ηρακλείου Κρήτης καθώς και στο Αρχηγείο. Την 29-4-1986 προήχθη στο βαθμό του Αντιστράτηγου και αποστρατεύτηκε την 22-12-1986. Απεβίωσε την 5-9-2006.

† Υποστράτηγος ε.α (τέως Ε.Χ.) Βασίλειος Τζόβλας. Γεννήθηκε το έτος 1911 στην Εύβοια. Κατετάγη την 23-8-1933. Υπηρέτησε σε υπηρεσίες της Ανατολικής Μακεδονίας καθώς και στο Αρχηγείο της Χωροφυλακής. Υπήρξε άγαμος. Απεβίωσε την 25-7-2006.



† Ταξίαρχος ε.α. (τέως Ε.Χ.) Δημήτριος Ελευθερίου. Γεννήθηκε το έτος 1921 στο Αλιβέρι Ευβοίας. Κατετάγη την 12-11-1945. Υπηρέτησε σε διάφορες υπηρεσίες της Γ.Α.Δ.Αττικής καθώς και στην Α.Δ Δωδεκανήσου. Υπήρξε έγγαμος. Απεβίωσε την 8-7-2006 από παθολογικά αίτια.

† Ταξίαρχος ε.α Γεώργιος Βάρδας. Γεννήθηκε το έτος 1938 στην Κριτσά Λασιθίου. Κατετάγη την 24-4-1961 και υπηρέτησε σε διάφορες υπηρεσίες της Γ.Α.Δ.Αττικής καθώς και στην Α.Δ. Λασιθίου. Υπήρξε έγγαμος και πατέρας δύο τέκνων. Απεβίωσε την 13-8-2006 από παθολογικά αίτια.

† Αστυν. Δ/ντής ε.α (τέως Α.Π.) Ανδρέας Κωσταράς. Γεννήθηκε το έτος 1917 στον Πλάτανο Αιτωλοακαρνανίας . Απεβίωσε την 4-7-2006 από παθολογικά αίτια.

† Αστυνομικός Διευθυντής ε.α. Ανδρέας Σταματόπουλος. Γεννήθηκε το έτος 1925 στην Κορινθία. Κατετάγη την 1-5-1945 και υπηρέτησε σε διάφορες υπηρεσίες της Γ.Α.Δ.Αττικής. Υπήρξε έγγαμος. Απεβίωσε την 19-7-2006.



† Αστυνομικός Υποδιευθυντής Γεώργιος Περβολαράκης. Γεννήθηκε το έτος 1952 στη Δεμάτη Ηρακλείου Κρήτης. Κατετάγη την 18-2-1976 και υπηρέτησε σε υπηρεσίες της Γ.Α.Δ.Αττικής. Υπήρξε έγγαμος και πατέρας δύο τέκνων. Απεβίωσε την 30-7-2006 από παθολογικά αίτια.



† Αστυνόμος Β' Νικόλαος Ανδρεσάκης. Γεννήθηκε το έτος 1952 στα Λιρά Λακωνίας. Κατετάγη την 18-10-1976 και υπηρέτησε σε διάφορες υπηρεσίες της Γ.Α.Δ.Αττικής. Υπήρξε άγαμος. Απεβίωσε την 6-8-2006 από παθολογικά αίτια.

† Υπαστυνόμος Α' (Μ.Δ) Χριστόφορος Σαρδέλης. Γεννήθηκε το έτος 1949 στη Νέα Αβόρανη Τριχωνίδας Αιτωλοακαρνανίας. Κατετάγη την 13-3-1968. Υπήρξε έγγαμος και πατέρας δύο τέκνων. Απεβίωσε την 28-7-2006.

† Υπαστυνόμος Β' (Μ.Δ) Παναγιώτης Τριανταφύλλης. Γεννήθηκε το έτος 1916 στη Βυτίνα Αρκαδίας. Κατετάγη την 15-4-1943. Υπήρξε άγαμος. Απεβίωσε την 16-6-2006 από παθολογικά αίτια.

† Υπαστυνόμος Β' Βελισσάριος Κουτρομάνος. Γεννήθηκε το έτος 1961 στη Λεπενού Βάλτου Αιτωλοακαρνανίας. Κατετάγη την 30-3-1983 και υπηρέτησε σε διάφορες υπηρεσίες της Γ.Α.Δ.Αττικής καθώς και στην Α.Δ. Ακαρνανίας. Υπήρξε έγγαμος και πατέρας δύο τέκνων. Απεβίωσε την 15-7-2006 από παθολογικά αίτια.

† Υπαστυνόμος Β' Στυλιανός Πίκιος. Γεννήθηκε το έτος 1961 στη Θεσσαλονίκη. Κατετάγη την 9-2-1984 και υπηρέτησε σε διάφορες υπηρεσίες των Γ.Α.Δ.Αττικής και Θεσσαλονίκης. Υπήρξε έγγαμος και πατέρας δύο τέκνων. Απεβίωσε την 28-7-2006 από παθολογικά αίτια.

† Υπαστυνόμος Β' Χρήστος Σιαλδάς. Γεννήθηκε το έτος 1962 στην Γουμένισσα Κιλκίς. Κατετάγη την 6-2-1985 και υπηρέτησε σε διάφορες υπηρεσίες των Γ.Α.Δ.Θεσσαλονίκης, Α.Δ. Σερρών και Α.Δ. Κιλκίς. Υπήρξε έγγαμος και πατέρας δύο τέκνων. Απεβίωσε την 9-7-2006 από παθολογικά αίτια

† Ανθυπομοίραρχος ε.α. πρώην Ε.Χ. Γεώργιος Σωτόπουλος. Γεννήθηκε το έτος 1930 στον Πειραιά. Κατετάγη την 8-3-1948. Υπήρξε έγγαμος και πατέρας ενός τέκνου. Απεβίωσε την 20-8-2006.

† Ανθυπαστυνόμος Θωμάς Τόζιος. Γεννήθηκε το έτος 1957 στην Αρίστη Κεντρικού Ζαγορίου Ιωαννίνων. Κατετάγη την 6-7-1981 και υπηρέτησε στις Α.Δ. Ηλείας και Ιωαννίνων. Υπήρξε έγγαμος και πατέρας δύο τέκνων. Απεβίωσε την 4-6-2006.

† Ανθυπαστυνόμος Χαράλαμπος Αντωνόπουλος. Γεννήθηκε το έτος 1959 στις Φέρες Έβρου. Κατετάγη την 8-4-1981 και υπηρέτησε σε διάφορες υπηρεσίες της Γ.Α.Δ.Αττικής. Υπήρξε έγγαμος και πατέρας δύο τέκνων. Απεβίωσε την 29-6-2006 από παθολογικά αίτια.

† Ανθυπαστυνόμος ε.α Παναγιώτης Κορμάς. Γεννήθηκε το έτος 1949 στο Κεφαλληνό Μεσσηνίας. Κατετάγη την 15-3-1968 και υπηρέτησε στην Υπηρεσία Ασφαλείας Προέδρου Δημοκρατίας καθώς και στο Αρχηγείο. Υπήρξε έγγαμος και πατέρας δύο τέκνων. Απεβίωσε την 2-7-2006 από παθολογικά αίτια.

† Αρχιφύλακας Νικόλαος Κωστής. Γεννήθηκε το έτος 1960 στην Κυψέλη Καρδίτσας. Κατετάγη την 9-5-1985 και υπηρέτησε σε διάφορες υπηρεσίες της Γ.Α.Δ.Αττικής. Υπήρξε άγαμος. Απεβίωσε την 14-8-2006 από παθολογικά αίτια.

† Αρχιφύλακας Δημοσθένης Ακουμιανάκης. Γεννήθηκε το έτος 1952 στο Ρέθυμνο. Κατετάγη την 26-11-1974 και υπηρέτησε σε διάφορες υπηρεσίες της Γ.Α.Δ.Αττικής καθώς και στην Α.Δ.Ρεθύμνου. Υπήρξε έγγαμος και πατέρας δύο τέκνων. Απεβίωσε την 7-8-2006 από παθολογικά αίτια.

† Αστυφύλακας Ευστράτιος Ασλανίδης. Γεννήθηκε το έτος 1969 στην Αλεξανδρούπολη. Κατετάγη την 28-10-1993 και υπηρέτησε στο ΙΑ' ΑΤ Θεσσαλονίκης καθώς και σε διάφορες υπηρεσίες των Α.Δ. Ορεστιάδας και Αλεξανδρούπολης. Υπήρξε έγγαμος και πατέρας δύο τέκνων. Απεβίωσε την 6-9-2005 από παθολογικά αίτια.

† Δόκιμος Αστυφύλακας Βασίλειος Τσούλος. Γεννήθηκε το έτος 1986 στη Λαμία Φθιώτιδας. Κατετάγη την 21-10-2004 στο Τ.Δ.Α Ρεθύμνου. Υπήρξε άγαμος. Απεβίωσε την 30-6-2006 συνεπεία τροχαίου ατυχήματος.



† Δόκιμος Αστυφύλακας Βασίλειος Τσούλος. Γεννήθηκε το έτος 1986 στη Λαμία Φθιώτιδας. Κατετάγη την 21-10-2004 στο Τ.Δ.Α Ρεθύμνου. Υπήρξε άγαμος. Απεβίωσε την 30-6-2006 συνεπεία τροχαίου ατυχήματος.



† Π.Υ. Ευγενία Λαμπροπούλου-Δουκάκη. Γεννήθηκε το έτος 1952 στο Βόλο. Προσλήφθηκε στις 16-7-1975 στην τ.Ελληνική Χωροφυλακή. Υπηρέτησε στην ΥΠΕΑ, Δ/νση Πληροφορικής/ΑΕΑ και τελευταία στο Γραφείο του κ. Γεν. Γραμματέα/ΥΔΤ. Υπήρξε έγγαμη και μητέρα δύο τέκνων. Απεβίωσε την 14-9-2006 από παθολογικά αίτια.

ΔΗΜΗΤΡΗΣ ΜΗΤΡΟΠΟΥΛΟΣ

(Αθήνα 1896-Μιλάνο 1960)

Ο Δημήτρης Μητρόπουλος γεννήθηκε στην Αθήνα και η καταγωγή του ήταν από τα Τρεστιανά, ένα μικρό χωριό της Αρκαδίας. Τελείωσε τις γυμνασιακές του σπουδές στο Βαρβάκειο. Ο πατέρας του που ήταν έμπορος ήθελε να τον κάνει αξιωματικό του Ναυτικού αλλά πολύ γρήγορα φάνηκε το ενδιαφέρον και η αγάπη του για τη μουσική και έτσι σπούδασε πιάνο και σύνθεση στο Ωδείο Αθηνών. Όταν ήταν νέος σκέφτηκε να γίνει μοναχός στο Άγιο Όρος, τον απέτρεψε όμως το γεγονός ότι θα έπρεπε να εγκαταλείψει τη μουσική.

Αφού αποπεράτωσε τις σπουδές του στο Ωδείο, ένα ταξίδι στη Ρώμη του άνοιξε τους ορίζοντες προς τη μουσική. Εκεί του δόθηκε η ευκαιρία να παρουσιαστεί για πρώτη φορά στο κοινό με την ιδιότητα του συνθέτη και του εκτελεστή.

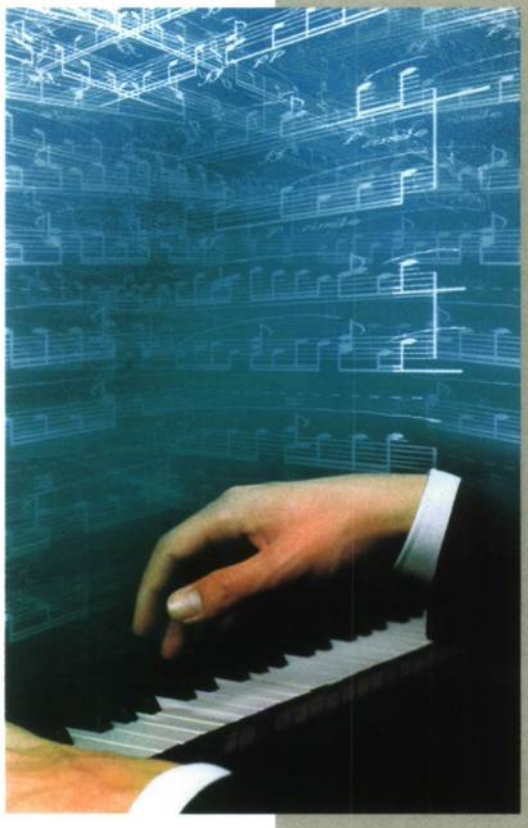

Αργότερα αναχώρησε για τις Βρυξέλες με υποτροφία του Ωδείου και με την προσδοκία να εξελιχτεί σε μεγάλο Έλληνα συνθέτη στο πλαίσιο της ανάγκης για δημιουργία μιας εθνικής πατριωτικής μουσικής.

Το γεγονός ότι ο Μητρόπουλος δεν ανταποκρίθηκε σ' αυτές τις προσδοκίες είχε σαν αποτέλεσμα να δεχτεί σκληρές επιθέσεις από το μουσικό κατεστημένο της Αθήνας.

Συνέχισε τις σπουδές του στις Βρυξέλες και το Βερολίνο όπου μαθήτευσε κοντά στον Φερούτσιο Μπουζόνι, ο οποίος τον προέτρεψε να αφοσιωθεί στη διεύθυνση ορχήστρας.

Παρά το γεγονός ότι η καριέρα του στο Βερολίνο ήταν εξασφαλισμένη, ο Μητρόπουλος αποφάσισε να επιστρέψει στην Αθήνα όπου τοποθετήθηκε επικεφαλής της Συμφωνικής Ορχήστρας του Ωδείου Αθηνών. Προσπάθησε από τη θέση αυτή να εμπνεύσει μια συνείδηση συνόλου στους μουσικούς και να συμβιβάσει αντιμαχόμενα συμφέροντα. Η προσπάθεια του να καλλιεργήσει το γούστο του κοινού και να το εξοικειώσει με άγνωστους συνθέτες είχε συχνά δυσάρεστες συνέπειες όπως στην παρουσίαση του έργου του Στραβίνσκι «Ιστορία του Στρατιώτη». Μετά από μια πολύ κουραστική προσπάθεια που προηγήθηκε της παρουσίασης το κοινό τον απογοήτευσε με την αποδοκιμασία του, αντιμετωπίζοντας την παράσταση με προκατάληψη και στενομυαλιά.

Ο Μητρόπουλος ήταν αυτός που διοργάνωσε τις πρώτες υπαίθριες συναυλίες σε αρχαία θέατρα όπως το θέατρο της Επιδαύρου, των Δελφών και το Ωδείο του Ηρώδου του Αττικού.

Παράλληλα έκανε περιοδείες στο εξωτερικό όπου γινόταν δεκτός με ενθουσιασμό από το κοινό και τους κριτικούς στην Ευρώπη και στις ΗΠΑ. Σε αρκετές από αυτές τις συναυλίες εμφανίστηκε σαν σολίστ σε πιάνο.

Λίγο πριν ξεσπάσει ο Β' Παγκόσμιος Πόλεμος εγκατέλειψε οριστικά την Αθήνα και εγκαταστάθηκε στην Αμερική όπου του δόθηκαν οι ευκαιρίες αλλά και τα υλικά μέσα να κάνει γνωστά στο μουσόφιλο κόσμο τα έργα των σπουδαίων μουσουργών. Οι επιτυχίες του στη Βοστώνη και στην Μινεάπολη θα τον οδηγήσουν στη Ν. Υόρκη όπου μαζί με τον Λεοπολντ Σοκόφσκι πήρε τη θέση του συνδιευθυντή στη Φιλαρμονική της πόλης. Αργότερα θα αναλάβει την καλλιτεχνική διεύθυνση της ορχήστρας με την οποία έδωσε πολλές συναυλίες σ' όλο τον κόσμο με τεράστια πάντα επιτυχία. Η φήμη του ήταν διεθνούς ακτινοβολίας και συχνά εκαλείτο να διευθύνει παραστάσεις στη Μετροπόλιταν Όπερα της Ν. Υόρκης, στη Σκάλα του Μιλάνου ή στην κρατική Όπερα της Βιέννης. Παράλληλα ασχολήθηκε με τη δισκογραφία και έγραψε πολλούς δίσκους.

Ύστερα από δυο σοβαρές καρδιακές προσβολές και παρά την απαγόρευση των γιατρών να διευθύνει συνέχισε να εργάζεται όχι πια ως καλλιτεχνικός διευθυντής αλλά ως προσκεκλημένος μαέστρος.

Στις 31 Οκτωβρίου του 1960 την ώρα που πραγματοποιούσε δοκιμές με την Ορχήστρα του Θεάτρου της Σκάλας του Μιλάνου, για μια συναυλία αφιερωμένη στον Γκούσταβ Μάλερ, ξαφνικά σωριάστηκε στο πόντιουμ. Ήταν η Τρίτη και τελευταία καρδιακή προσβολή.

Σύμφωνα με την επιθυμία του η σωρός του αποτεφρώθηκε και μεταφέρθηκε στην Ελλάδα όπου σε μια τελετή στο Ηρώδειο οι φίλοι της κλασσικής μουσικής αποχαιρέτησαν το μεγάλο μαέστρο.

Το συνθετικό έργο του Δημήτρη Μητρόπουλου περιλαμβάνει την όπερα «Βεατρίκη», σκηνική μουσική για την «Ηλέκτρα» του Σοφοκλή και τον «Ιππόλυτο» του Ευριπίδη, πολλές διασκευές κλασσικών έργων κα μουσική δωματίου. Επίσης μελοποίησε στίχους των Πολέμη, Σικελιανού, Καβάφη, Παλαμά καθώς και των Γάλλων Λα Φονταίν, Ριστέν κ.α.

Ο Δημήτρης Μητρόπουλος υπήρξε μια μεγάλη μορφή της Ελλάδας στο μουσικό χώρο. Ήταν ένας ιεραπόστολος της μουσικής που σύνθεσε, διηύθυνε, δίδαξε και συντέλεσε ώστε να γίνουν γνωστά σε όσο το δυνατόν ευρύτερο κοινό τα πρωτοποριακά μουσικά έργα της εποχής του.

Π.Υ. Ζωή Κωσταβάρα

Παιδική γωνιά

«Δύο μουσικά παραμύθια»



Ο Θανάσης Δρίτσας είναι γιατρός καρδιολόγος και δραστηριοποιείται στη χρήση της μουσικής ως θεραπευτικού μέσου. Υποστηρίζει με άλλα λόγια, ότι η μουσική λειτουργεί στον άνθρωπο ως «φάρμακο». Το CD του «Δύο μουσικά παραμύθια» απευθύνεται σε παιδιά κάθε ηλικίας, μικρά και μεγάλα, που τους αρέσει να ανακαλύπτουν ξανά και ξανά τη μαγεία των παραμυθιών.
Τα δύο παραμύθια βασίζονται σε δύο γνωστές και αγαπημένες ιστορίες: στο «Αηδόνι του αυτοκράτορα της Κίνας» του Άντερσεν και στο «Πίτερ Παν» του Τζέιμς Μπάρι. Με τα παραμύθια αυτά έχουν μεγαλώσει πολλές γενιές πιτσιρικάδων, που όμως, στον καιρό του Χάρι Πότερ, ίσως νάναι άγνωστες λέξεις για τα σημερινά παιδιά....

Εξυπνα Παιδιά Παίζω με αριθμούς.

Gloria Jaramillo/ Andree Chevrier

Τα παιδιά μπορούν και να διασκεδάζουν για ώρες και ταυτόχρονα να βελτιώνουν τις δεξιότητες τους με τους αριθμούς.



Τα πιο Ωραία Επιτραπέζια Παιχνίδια

«Κάνε ένα ταξίδι στ' άστρα, σκαρφάλωσε σε σκάλες και γλίστρησε από την ουρά του φιδιού, πάσου μέσα στον ιστό της αράχνης και ενέβα στην κορυφή της ποντικοφωλιάς». Αυτά προτείνουν έξι διασκεδαστικά επιτραπέζια παιχνίδια για να παίζουν τα παιδιά ξανά και ξανά. Περιέχονται πιόνια και ηλεκτρονικό ζάρι.

100 σκυλιά της Δαλματίας- ζωντανό παραμύθι.

(για παιδιά ηλικίας 3+)



Τα παιδιά, μέσα από τα τέσσερα ρυθμιζόμενου βαθμού δυσκολίας, παιχνίδια, μπορούν να εξοικιωθούν με τον υπολογιστή, να διασκεδάσουν και να αποκτήσουν γενικές γνώσεις. Η υπόθεση παρμένη από το πασίγνωστο ομώνυμο παραμύθι της «Disney».Τα αξιαγάπητα πιτσιλωτά σκυλάκια ζωντανεύουν στην οθόνη του υπολογιστή και σκοπός του χρήστη είναι να τα βοηθήσει να γλιτώσουν από τα σκοτεινά σχέδια της κακιάς Κρουέλα..

Παγκόσμιος γεωγραφικός άτλας.

(για παιδιά ηλικίας 9+)

Το παιδί μέσα από τον παγκόσμιο γεωγραφικό άτλαντα της «Librocom» μπορεί να «πετάξει» εικονικά πάνω από οποιοδήποτε σημείο της Γης, να πληροφορηθεί για τη χώρα που ονειρεύεται να ταξιδέψει και να αποκομίσει ποικίλες γεωγραφικές γνώσεις. 10.000 σελίδες κειμένου, πλούσια φωτογράφιση και ένα σύνολο τρισδιάστατων χαρτών όλων των κρατών της Γης, συνθέτουν τον ηλεκτρονικό άτλαντα.

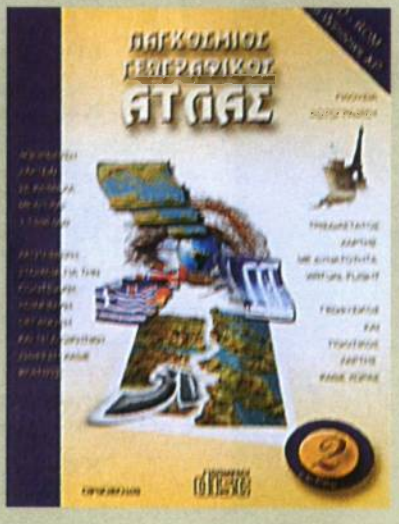

Ο Σάλτο και η Ζέλια στη χώρα των ιπποποτάμων.

(για παιδιά ηλικίας 3-6 χρόνων)

Ο Σάλτο και η Ζέλια στη Χώρα των Ιπποποτάμων είναι το πρώτο από τα τρία CD-ROM με πρωταγωνιστές τους δύο μικρούς ήρωες, σχεδιασμένο όπως και τα άλλα δύο της σειράς για παιδιά προσχολικής ηλικίας. Στόχος του παιδιού είναι να βοηθήσει ιπποπόταμους να εκπληρώσουν την αποστολή τους. Παρουσιάζοντας 20 δραστηριότητες μέσα σε έναν όμορφο και ευχάριστο κόσμο, το παιδί ενθαρρύνεται να χρησιμοποιήσει το μυαλό του και τις γνώσεις που του δίνονται για να τις ολοκληρώσει. Οι χαρακτήρες με τους οποίους αλληλεπιδρά είναι πρότυπα που μπορεί το παιδί να μιμηθεί και να αντλήσει κανόνες υγιούς συμπεριφοράς.

Επιμέλεια: **Π.Υ. Αφροδίτη Κοκκίνου**

Παράξενα απ' όλο τον κόσμο



Ομολογουμένως πολύ προχωρημένη, η Αμερικανίδα μαμά, η οποία αντάμειβε τον 13χρονο γιότης, όταν διάβαζε τα μαθήματα του, καπνίζοντας μαζί του ένα «τσιγαριλίκι». Το είπε ο ίδιος ο μικρός στους αστυνομικούς, οι οποίοι πραγματοποίησαν έφοδο στο σπίτι της 30χρονης γυναίκας όπου και κατάσχεσαν ποσότητα μαριχουάνας και τα απαραίτητα «σύνεργα» για τη χρήση. Η ίδια εξάλλου άφησε προφανώς άναυδους τους αστυνομικούς,, όταν τους είπε ότι συνήθιζε να ανταμείβει το γιό της μ' αυτόν τον τρόπο από τα 11 του χρόνια!

Σε ένα φορολογικό κέντρο της Φινλανδίας οι υπάλληλοι φαίνεται ότι δείχνουν τέτοιο ζήλο και αφοσίωση στη δουλειά τους ώστε κανείς τους δεν κατάφερε να αντιληφθεί εγκαίρως τον ξαφνικό θάνατο ενός συναδέλφου τους που κατέρρευσε μετά από καρδιακή προσβολή την ώρα που εργαζόταν κανονικά στο γραφείο του. Παρότι ο άτυχος άνδρας μοιραζόταν τον ίδιο χώρο εργασίας με τουλάχιστον 30 άτομα, το τραγικό συμβάν έγινε αντιληπτό μόνο δύο μέρες αργότερα. Ένας από τους υπεύθυνους του κέντρου ομολόγησε ότι είχαν δει τον υπάλληλο, αλλά θεώρησαν ότι έκανε τον έλεγχο των φορολογικών δηλώσεων σκυμμένος πάνω στο γραφείο του. Προφανώς κανείς δεν σκέφθηκε να τον «ενοχλήσει».....

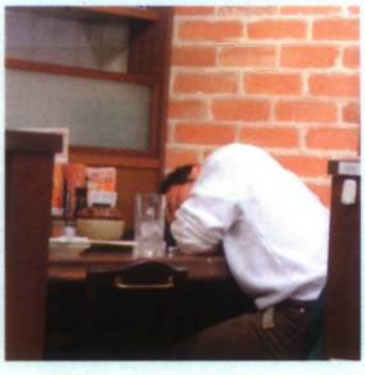

Με τη συνοδεία αστυνομικών εμφανίστηκε στον γάμο του 36χρονος Γερμανός από τη Βρέμη, αφού συνελήφη να οδηγεί μεθυσμένος. Ο υποψήφιος γαμπρός εξήγησε στους αστυνομικούς ότι έτρεχε να προλάβει τη γαμήλια τελετή κι όταν εκείνοι δεν το πίστεψαν, αναγκάστηκε να τους.....προσκαλέσει στον γάμο του. Οι αστυνομικοί έδωσαν τις εγκάρδιες ευχές τους στον μεθυσμένο γαμπρό και στη νυφη κι αμέσως μετά την τελετή συνόδευσαν τον οδηγό στο τμήμα, για τα περαιτέρω, αφού το αδίκημα είχε συντελεστεί, έστω κι αν ο νέος σύζυγος είχε κάθε δικαιολογία γι αυτό. Είχε προηγηθεί το παραδοσιακό «μπάτσελορ πάρτι»,στη διάρκεια του οποίου ο μέλλων γαμπρός προφανώς και υπερέβαλε στην τήρηση του εθίμου, που θέλει τους μέλλοντες συζύγους να περνούν μια βραδιά πλήρους ελευθερίας, πριν δεθούν με τα δεσμά του γάμου, καθώς ήπιε κάτι παραπάνω, με αποτέλεσμα όχι μόνο να «τσακίσει» το αυτοκίνητο του, αλλά και να στέκεται μετά βίας δίπλα στη νύφη και στο συγγενολόι για την απαραίτητη αναγκαστική φωτογραφία.



Ο θεός αγαπάει τον κλέφτη, αγαπάει και τον βιαστή. Βρετανός ο οποίος εκτίει ισόβια κάθειρξη για απόπειρα βιασμού κέρδισε 13 εκατο. δολ. στη λοταρία. Ο ισοβίτης αγόρασε το τυχερό λαχείο σε μια καθιερωμένη έξοδο του όπως κάθε Σαββατοκύριακο. Τώρα, βρίσκεται κοντά στην ολοκλήρωση της ποινής του και πλέον είναι στη διακριτική ευχέρεια του δικαστή να διατάξει την αποφυλάκισή του.

Ένα πορτοφόλι με χίλια ευρώ βρήκε μια 47χρονη από Ντάρμσταντ της Γερμανίας, η οποία είχε τη....φαεινή ιδέα να ζητήσει προκαταβολικά και εκβιαστικά τα «εύρετρα» από τον ιδιοκτήτη του, για να καταλήξει στην αστυνομία. Θα μπορούσε κάλλιστα να κρατήσει όλα τα χρήματα για τον εαυτό της και να πετάξει το πορτοφόλι, όπως κάνουν άλλωστε όλοι οι μικροκλέφτες. Εκείνη όμως «κόλλησε» στα εύρετρα και τηλεφώνησε στον συνταξιούχο-ιδιοκτήτη του, λέγοντας του ότι θα παραδώσει το πορτοφόλι, αν της δώσει 100 ευρώ και άλλα 20 για μεταφορικά. Εκείνος φυσικά συμφώνησε, αλλά παράλληλα επικοινώνησε με την αστυνομία και κατήγγειλε τη γυναίκα για τον.....εκβιασμό, με αποτέλεσμα να συλληφθεί!!

Η αστυνομία του Σίδνεϊ σταματώντας αυτοκίνητο για έλεγχο σε έναν από πιο πολυσύχναστους δρόμους της Αυστραλίας, με έκπληξη είδε ότι το οδηγούσαν δύο μικρά αγόρια ηλικίας 10 και 6 χρόνων. Τα δύο μικρά παιδιά είχαν πάρει το οικογενειακό αυτοκίνητο για να επισκεφθούν τον παππού τους, και είχαν ήδη διανύσει 85 χιλιόμετρα και απείχαν περίπου 15 από τον προορισμό τους, σύμφωνα με ΜΜΕ της Αυστραλίας.





Ένας άνδρας από τη Φλώριντα των ΗΠΑ, που πάσχει από διαβήτη και έπαθε κρίση με αποτέλεσμα να χάσει τις αισθήσεις του, σώθηκε όταν ο σκύλος του τηλεφώνησε στην άμεση βοήθεια. Ο Kevin είχε εκπαιδεύσει κατάλληλα τον σκύλο του, Belle, σε ένα ειδικό πρόγραμμα που επιτρέπει στα σκυλιά γλείφοντας και μυρίζοντας την μύτη του αφεντικού τους να μπορούν να εντοπίζουν τα επίπεδα του σακχάρου στον οργανισμό. Όταν τα επίπεδα του σακχάρου αρχίσουν να πέφτουν, τότε το σκυλί αρχίζει να κλαίει και να ειδοποιεί το αφεντικό του ότι πλησιάζει η κρίση! Όταν λοιπόν ο Kevin έχασε τις αισθήσεις του, ο Belle, χρησιμοποιώντας το δόντι του, πάτησε το κουμπί με το νούμερο εννιά στο κινητό του τηλεφώνου που καλούσε την άμεση βοήθεια, και το ασθενοφόρο έφθασε στο σπίτι λίγα λεπτά αργότερα, με τους νοσοκόμους να προσφέρουν τις πρώτες βοήθειες στον ασθενή. «Αν δεν ήταν ο Belle εκεί σίγουρα δεν θα ζούσα. Μου έσωσε την ζωή στην κυριολεξία» δήλωσε ανακουφισμένος ο Kevin.

Κινέζοι γιατροί ήρθαν να διαψεύσουν τη φήμη που θέλει τους συμπατριώτες τους να είναι μικρόσωμοι. Ανακοίνωσαν ότι η πιο ψηλή γυναίκα στον κόσμο είναι μία Κινέζα που φτάνει τα 2,36 μέτρα και που άρχισε πρόσφατα θεραπεία σε νοσοκομείο της Σαγκάης για όγκο στον εγκέφαλο. Ο όγκος αυτός ευθύνεται, σύμφωνα με τους γιατρούς, σε μεγάλο βαθμό για το υπερβολικό ύψος της. Η 36χρονη Γιάο Ντεφέν, η οποία προέρχεται από μια φτωχή αγροτική οικογένεια της ανατολικής επαρχίας Ανχούι της Κίνας, είναι 5 εκατοστά ψηλότερη από τη Σάντι Άλεν από τις ΗΠΑ, η οποία έχει καταχωρηθεί στο Βιβλίο των ρεκόρ Γκίνες ως η ψηλότερη γυναίκα στον κόσμο. Η Γιάο Ντεφέν μπήκε φυσικά στο ρεκόρ Γκίνες.



«Το φυσάει και δεν κρυώνει» ένα συνταξιούχος στην Γερμανία, ο οποίος κυριολεκτικά πέταξε μια μικρή περιουσία, πιστεύοντας ότι δεν έχει καμιά αξία. Ο εν λόγω συνταξιούχος πέταξε στην τουαλέτα μασούρια που περιείχαν 60.000 μάρκα, καθώς δεν γνώριζε ότι μπορούσε να τα αλλάξει και να πάρει 30.000 ευρώ. Το συνεργείο υδραυλικών που εκλήθη για τη διάσωση του «θησαυρού» ανέσυρε από την αποχέτευση περίπου τα μισά χαρτονομίσματα, ενώ η είδηση ότι υπήρχαν κι άλλα προκάλεσε «μποτιλιάρισμα» στο τοπικό αποχετευτικό δίκτυο. Ο 64χρονος, ο οποίος ζούσε μια στερημένη ζωή, πήγε τα χρήματα στην τράπεζα. Δεν έγινε γνωστό αν τα έπλυνε πρώτα.....

Τα παιδιά λένε, είναι ευλογία. Ως εκ τούτου, μια Καλιφρονέζα η οποία σε μια πρώτη γέννα απέκτησε τρίδυμα και σε μια δεύτερη τετράδυμα, δεν μπορεί παρά να χαρακτηριστεί....υπερευλογημένη. Το ενδιαφέρον στην προκείμενη περίπτωση είναι ότι η εν λόγω 40χρονη μητέρα απέκτησε την «τετράδα» χωρίς να έχει υποβληθεί προηγουμένως σε κάποιου είδους τεχνητή γονιμοποίηση, αν και αυτό συνέβη πριν από τρία χρόνια, όταν απέκτησε τα τρίδυμα. Η καινούργια «τετράδα», δύο αγόρια και δύο κορίτσια, πρώιμα μεν αλλά καθ' όλα υγιή, κατέφθασε προ ημερών εκπλήσσοντας τους πάντες στο Ιατρικό Κέντρο του Λος Άντζελες. Ας σημειωθεί επιπλέον ότι στην οικογένεια υπάρχουν άλλες δύο κόρες, μια 15χρονη και μια 18χρονη, οπότε μονομιάς μιλάμε για μάνα με εννιά παιδιά.

Σε 21.000 αμερικανικά νοικοκυριά χτύπησε ταυτόχρονα το τηλέφωνο στα άγρια χαράματα κι ένα ηχογραφημένο μήνυμα τους ενημέρωσε πως 94χρονος, ο οποίος πάσχει από Αλτσχάιμερ, χάθηκε! Έξω φρενών οι αποδέκτες της μεταμεσονύκτιας όχλησης απευθύνθηκαν στις τοπικές αρχές, που τους εξήγησαν ότι επρόκειτο για λάθος της αρμόδιας υπηρεσίας. Ένας νεοπροσληφθείς υπάλληλος, ο οποίος δεν ήταν εξοικιωμένος με τον κόκκινο συναγερμό, αγνοούσε πως να περιορίσει σε λίγους μόνο πολίτες το σχετικό μήνυμα. Το αποτέλεσμα ήταν να σηκώσει στο πόδι την πόλη Αν Άρμπορ του Μίσιγκα για τα μάτια ενός σχεδόν αιωνόβιου με προβλήματα μνήμης. Το καλό είναι ότι ο παππούς μάλλον θα έχει ξεχάσει ήδη για ποιούς λόγους έγινε ο διασημότερος άνδρας της περιοχής.

Η οργή ενός 42χρονου άνδρα ρωσικής καταγωγής, τον οποίο προσπαθούσαν να συλλάβουν Γερμανοί αστυνομικοί στο Βερολίνο, ήταν τέτοια, ώστε στο «καπό» του περιπολικού, εκείνος άρχισε να «τρώει» με μανία τα αστυνομικά διακριτικά. «Ποιός ξέρει μπορεί να πεινούσε» σχολίασε ένας από τους αστυνομικούς, οι οποίοι εκλήθησαν να τον συλλάβουν, με την κατηγορία της άσκησης οικογενειακής βίας.



Επιμέλεια: **Π.Υ. Αφροδίτη Κοκκίνου**

"Γιατί το λέμε έτσι; "

"Είναι η γλώσσα του λαού τω όντι μεταλλείον. Έχει πολλούς αδάμαντας έχει πολύ χρυσίον". (Αχιλ. Παράσχος)

«Είναι για τα πανηγύρια»
Η Κόρινθος ήταν από τις λίγες πόλεις, που επιθυμούσαν να λεηλατήσουν οι Ρωμαίοι. Πουθενά αλλού οι λεγεώνες τους δεν άρπαξαν περισσότερο χρυσάφι. Αυτήν έκαναν πρωτεύουσα της Ελλάδας κι είχε τόση δύναμη, ώστε ο Απόστολος Παύλος, για να κατηχήσει τους Έλληνες έγραψε στους Κορίνθιους τις επιστολές του. Χρωστούσε το μεγαλείο της στη στενή λουρίδα της γης που χωρίζει το Ιόνιο από το Αιγαίο. Τα καΐκια των αρχαίων περνούσαν τον Ισθμό πάνω από το χώμα. Είχαν κάνει ένα διάδρομο ξύλινο αλειμμένο με λίπος - το δίολκο όπως τον έλεγαν – και γλιστρούσαν από τη μια θάλασσα στην άλλη. Όλο το εμπόριο λοιπόν Ανατολής και Δύσης μαζευόταν στο λιμάνι της. Τα πλοία πλήρωναν όχι μονάχα, για το πέρασμα από «το δίολκο» αλλά και τελωνείο για τα εμπορεύματα που κουβαλούσαν. Έτσι πλούτιζε χωρίς κόπο η Κόρινθος. Τα νομίσματά της βρέθηκαν σκορπισμένα στα πέρατα του κόσμου. Κάθε χρόνο η Κόρινθος έκανε δύο μεγάλες εμπορικές γιορτές που κρατούσαν ενάμιση μήνα η καθεμιά. Στα πανηγύρια αυτά ερχόντουσαν να ψωνίσουν ξένοι απ' όλες τις χώρες. Αλλά κι όταν αργότερα κατακτήσανε την Κόρινθο οι Φράγκοι τα πανηγύρια αυτά εξακολουθούσαν. Απ' όλα τα μέρη της Ελλάδας ξεκινούσαν οι Έλληνες, για να πάνε εκεί να πουλήσουν ή ν' αγοράσουν. Όταν τους ρωτούσαν λοιπόν οι άλλοι για πού ετοιμάζονταν, έλεγαν: «Είμαστε για τα πανηγύρια». Έτσι η φράση αυτή που τη λέμε και σήμερα γι' αυτούς που δε στέκονται και τόσο καλά στο μυαλό τους κρατά από τα παλιά εκείνα χρόνια.
(Λέξεις και φράσεις παροιμιώδεις) εκδόσεις Σμυρνιωτάκη

Πραγματεύομαι – διαπραγματεύομαι: Οι δυο λέξεις έχουν διαφορετική σημασία. Η χρήση του διαπραγματεύομαι αντί του πραγματεύομαι είναι λανθασμένη. Συγκεκριμένα, πραγματεύομαι σημαίνει εξετάζω λεπτομερώς αναλύω διεξοδικά (π.χ. Στη διδακτορική διατριβή του πραγματεύεται το θέμα των ελληνοτουρκικών διαφορών).
Αντιθέτως, διαπραγματεύομαι σημαίνει διεξάγω συνομιλίες για τη διεκπεραίωση ενός θέματος, συζητώ για την επίλυση ενός προβλήματος (π.χ. Οι δύο εταιρίες διαπραγματεύονται με το Δημόσιο την ανάληψη μεγάλων κατασκευαστικών έργων). Το ίδιο ισχύει αντιστοίχως και για τα παράγωγα: «πραγμάτευση» διαφέρει από τη λέξη «διαπραγμάτευση».

Διαφεύγει της προσοχής: Λανθασμένη χρήση. Το σωστό είναι διαφεύγει την προσοχή: Δεν διαφεύγει την προσοχή μας η δυσκολία που παρουσιάζει η επίλυση του θέματος. Ήτοι διαφεύγω συντάσσεται με αιτιατική (διαφεύγω τον κίνδυνο, τη σύλληψη κ.λπ.)
(Από το Λεξικό της Ν. Ελληνικής Γλώσσας) εκδόσεις Γ. Μπαμπινιώτης

"Γνωρίζετε ότι "

Η ιστορία του Σταυρόλεξου

Το πρώτο σταυρόλεξο δημοσιεύτηκε στις 21 Οκτωβρίου του 1913 στην εφημερίδα "Κόσμος" της Νέας Υόρκης. Δημιουργήθηκε από τον Άρθουρ Γουάιν, ένα Άγγλο δημοσιογράφο που ήταν επιμελητής στη σελίδα ψυχαγωγίας της εφημερίδας. Αφού είχε εξαντλήσει και ανακυκλώσει όλα τα διαθέσιμα παζλ της εποχής εκείνης, δημιούργησε ένα γρίφο σε σχήμα ρόμβου, που έμοιαζε αρκετά με το σημερινό σταυρόλεξο.
Ο Γουάιν δεν πίστευε στα μάτια του όταν την επόμενη της κυκλοφορίας της εφημερίδας κατακλύστηκε από εκατοντάδες γράμματα αναγνωστών που ζητούσαν επιτακτικά και νέα σταυρόλεξα. Η σταυρολεξομανία είχε αρχίσει κι έφτασε στο αποκορύφωμα της στην Αμερική μετά το τέλος του Α' Παγκοσμίου Πολέμου. Στις 2 Νοεμβρίου του 1924 η τρέλα περνά στον Ατλαντικό και φτάνει στην Ευρώπη, με τη δημοσίευση του πρώτου σταυρόλεξου από την αγγλική εφημερίδα "Sunday Express". Τη δεκαετία του '30 άρχισε να διαδίδεται με ταχύτητα σε όλα τα μήκη και πλάτη της γης, καθώς και στη χώρα μας. Στον Β' Παγκόσμιο Πόλεμο πολλοί Άγγλοι λάτρεις αυτού του σπορ, χρησιμοποιήθηκαν από τις συμμαχικές υπηρεσίες αντικατασκοπίας για να σπάνε τους κώδικες των ναζί. Στις μέρες μας το σταυρόλεξο αποτελεί μια σταθερή αξία. Το βρίσκουμε παντού από τις εφημερίδες και τα εξειδικευμένα περιοδικά ως το διαδύκτιο. Οι γιατροί πιστεύουν ότι κάνει καλό στην υγεία καθώς «ακονίζει» το μυαλό και συμβάλλει στην αποφυγή δυσάρεστων καταστάσεων τύπου Αλτσχάιμερ.

Λόγια σοφών..... περί γνώσης

«Μακάρι να μπορούσε κανένας να μεταδώσει τη γνώση με το άγγιγμα».
«Η γνώση που αποχτιέται με καταναγκασμό δεν συγκρατείται δια μνήμης»
Πλάτων

«Αυτός που δεν ξέρει τίποτε και δεν το καταλαβαίνει είναι ανόητος. Απόφευγέ τον.
Αυτός που δεν ξέρει τίποτε και έχει συναίσθηση γι' αυτό, είναι απλοϊκός. Δίδαξέ τον.
Αυτός που έχει γνώσεις και δεν το γνωρίζει, κοιμάται. Ξύπνησέ τον.
Αυτός που έχει γνώσεις και έχει τη συναίσθηση αυτών που ξέρει είναι σοφός. Ακολούθησέ τον.»
Αραβικό ρητό

«Η Σοφία όλων των εποχών» του Γ. Σιέτου»

ΣΤΑΥΡΟΛΕΞΟ

ΟΡΙΖΟΝΤΙΑ

1. Πλατύ και καμπυλωτό σπαθί.
2. Γνωστό ξενοδοχείο των Αθηνών – Μια νότα
3. Φιλόσοφος από τις Κλαζομενές δάσκαλος του Σωκράτη.
4. Το σπάμε την Πρωτοχρονιά – Το ταμείο των αγροτών.
5. Άφησε το αλλιώς - Πόλη της Γερμανίας, πρωτεύουσα της Κάτω Σαξονίας (ξεν.)
6. Το ανισόρροπο, μωρό (ουδετ.) –Μια αίσθηση.
7. Άρθρο για πολλά – Λέγεται μεταφορικά γι' αυτούς που είναι ύπουλοι ή έχουν αδιευκρίνιστες προθέσεις.
8. Είδος μύκητα που παλαιότερα τον χρησιμοποιούσαν για να ανάβουν τσακμάκι (γεν.)-Το εικοστό πρώτο γράμμα του ελληνικού αλφαβήτου.
9. Φυλακή, δεσμωτήριο - Τα αυγά.
10. ... Κίτον γνωστή ηθοποιός – Οργανισμός Σιδηροδρόμων Ελλάδος.

ΚΑΘΕΤΑ

1. Εγγύηση
2. Θεός του πολέμου και της ειρήνης των αρχαίων Ρωμαίων – Γαλλικός εκδοτικός οίκος.
3. Σειρές, γραμμές- Μάρκα αυτοκινήτων.
4. Αγοραίο επιβατικό αυτοκίνητο - Πρωτεύουσα της ομώνυμης επαρχίας του νομού Ρεθύμνου.
5. .....Γκάρντνερ, ηθοποιός του αμερικάνικου κινηματογράφου – Μια παγωμένη ήπειρος.
6. Ενέργεια ή συμβάν που δεν μπορεί ν' αλλάξει – Ταμείο νομικών.
7. Ένα ζώδιο στο κινέζικο ωροσκόπιο - Μια ποδοσφαιρική ομάδα
8. Ένα γλυκό από την Πόλη.
9. Διπλασιαζόμενο σημαίνει «αντιθέτως» – Αισθητική εντύπωση που επιτυγχάνεται με διάφορα τεχνικά μέσα – Μία πρόθεση.
10. Αλέξανδρος ..... (1941), λογοτέχνης, ζωγράφος και αρχιτέκτονας από της Σέρρες – Ανώνυμος εταιρεία.

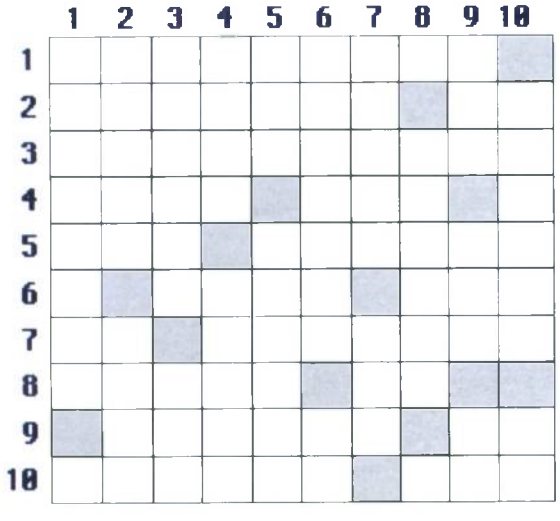

«ΑΣΤΥΝΟΜΙΚΟ ΠΡΟΒΛΗΜΑ»

(Παιχνίδι 1)

Το μεγάλο κυνήγι



Ήταν Οκτώβριος, μήνας που επιτρεπόταν το κυνήγι. Θα' ταν 7:20' το πρωί, όταν ο αστυνόμος Στεργίου δέχτηκε ένα απρόοπτο τηλεφώνημα για ένα ακόμη τυχαίο ατύχημα σε ώρα κυνηγιού. Έφτασε στο τεράστιο κτήμα του Γιάννη Λύρα. Ήταν ένα παγωμένο πρωινό. Η ομίχλη απέδιδε στο τοπίο μια ακόμη πιο επιβλητική όψη. Για να φτάσει στον τόπο του ατυχήματος περπάτησε, μαζί με τους άλλους αστυνομικούς ανάμεσα στους θάμνους και στα ψηλά φυλλοβόλα δέντρα, που κάλυπταν μια πολύ μεγάλη έκταση του κτήματος. Μια μικρή λίμνη από αίμα πρόβαλε μπροστά τους, μαζί με το πτώμα του Γιάννη Λύρα. Εκεί βρισκόταν και ο Κώστα Λαμπίρης, ένας κοντόχοντρος άνδρας περίπου 45 ετών. Φορούσε μια άψογη στολή κυνηγιού και ήταν ταραγμένος από όσα έγιναν.....

Ο Λαμπίρης άρχισε αμέσως να διηγείται πως είχαν γίνει τα γεγονότα.

-«Εγώ κι ο Γιάννης είχαμε βγει, όπως κάναμε συχνά για να κυνηγήσουμε στο κτήμα. Εδώ και λίγο καιρό υπήρχε ένταση στις σχέσεις μας. Ο Γιάννης με είχε κατηγορήσει ότι του είχα προτείνει μερικές λανθασμένες επενδύσεις στο χρηματιστήριο. Κάποια στιγμή αρχίσαμε, όπως συνέβαινε συχνά, να μιλάμε έντονα. Σε ένα ξέσπασμα οργής με σημάδεψε με το δίκαννό του και με πυροβόλησε δύο φορές απανωτά».

Μ' αυτά τα λόγια ο Λαμπίρης έδειξε στον Στεργίου τον κορμό ενός μεγάλου δέντρου στον οποίο είχαν καρφωθεί τα βλήματα.

-«Σε αυτό το σημείο προσπάθησα να του πάρω το όπλο από τα χέρια. Αρχίσαμε να παλεύουμε άγρια και πάνω στη συμπλοκή το όπλο του εκπυρσοκρότησε και το βλήμα τον σκότωσε. Πρόκειται όπως βλέπετε κύριε αστυνόμε για εντελώς τυχαίο θάνατο. Δε θα μιλούσα ούτε καν για νόμιμη άμυνα από τη στιγμή που το βλήμα βγήκε από το δικό του όπλο».

-«Κι εγώ δε θα μιλούσα για θάνατο από ατύχημα,» είπε ο Στεργίου με ψυχρό ύφος, διατάζοντας το Λαμπίρη να τον ακολουθήσει στο Τμήμα.

Ποία λεπτομέρεια επιτρέπει στον αστυνόμο να κάνει αυτή τη δήλωση;

«ΟΔΗΓΕΙΤΕ ΣΩΣΤΑ;»

(Παιχνίδι 2)



1.Για να βελτιώσετε την ορατότητα σε περίπτωση ομίχλης μπορείτε:
α) Να ενεργοποιήσετε τους μηχανισμούς ξεθαμπώματος και τους υαλοκαθαριστήρες στην αργή λειτουργία;
β) Να διακόψετε τον εξαερισμό;

2. Όταν έχετε εμπλακεί σε ένα ατύχημα μόνο με τραυματισμό. Θα πρέπει να αναφέρετε το ατύχημα στην αστυνομία μέσα σε:
α) 24 ώρες.
β) 48 ώρες.
γ) Το ταχύτερο δυνατόν.

3. Πότε δεν σας καλύπτει το συμβόλαιο ασφαλίσεως;
α) Εάν εμπλακείτε σε τροχαίο ατύχημα σε κατάσταση μέθης.
β) Εάν είστε υπαίτιος του τροχαίου ατυχήματος.

«Το τεστ της ΜΕΝΣΑ»

(Παιχνίδι 3)

Ποιος από τους αριθμούς πρέπει να αντικαταστήσει το ερωτηματικό;

(α)7, **(β)**4, **(γ)**1, **(δ)**6, **(ε)**3, **(στ)**9

α	β	γ	δ
8	3	4	1
6	1	2	3
9	2	0	7
5	1	1	;



–Τώρα βάλαμε και στον καναπέ παρκόμετρο;

Απόσπασμα από το «Δωδεκάλογο του γύφτου» του Κ. Παλαμά

«Εγώ είμ' απ' τη μεγάλη φυλή του γύφτου, εγώ,
μακριά απ' της χώρας τ' άξια, στον άγριο ξεπεσμό.

Εγώ είμ' απ' τη μεγάλη φυλή του νάνου, εγώ
δεν πιάνω ούτ' όσο τόπο το ψίχαλο ριχτό.

Εγώ είμ' απ' τη μεγάλη γενιά του αστενικού,
Που με πατάει το πόδι και του περιστεριού.

Εγώ είμ' από' τη μεγάλη του σκοτεινού φυλή
Μακριά απ' τους ήλιους τρέχουν αφάνταστοι καιροί!

Κ' είμαι στην πλάση μέσα των εντόμων εγώ το
πλάσμα που ταιριάζω παράταιρο λαό.

Και με κρυφή την ίδια σιγή κι αφροντισιά
Μαύρος εγώ είμ' ο σβώλος που ασάλευτα βαστά

χρόνια και χρόνια σάμπως σε μητρική αγκαλιά,
στ' ανήλιαγα, στα κρύα, στ' ακάθαρτα στα υγρά.

Κ' εγώ είμαι και η νυφούλα του ήλιου η φτερωτή
Και τ' ασπρολούλουδο, άμα με δη, θα λιγωθεί.
.....»

ΣΠΑΖΟΚΕΦΑΛΙΑ

(Παιχνίδι 4)

Ένας κατάσκοπος θέλοντας να μπει σε ένα στρατόπεδο παρακολουθεί την πύλη, ώστε να μάθει το σύνθημα. Μετά από λίγο ένας φαντάρος πλησιάζει. Ο σκοπός της πύλης του λέει «δώδεκα». Ο φαντάρος απαντά «έξι» και περνάει. Όταν πλησιάζει ένας δεύτερος φαντάρος, ο σκοπός του φωνάζει «οκτώ». Ο φαντάρος απαντά «τέσσερα» και περνάει μέσα και αυτός. Ο κατάσκοπος είναι σχεδόν σίγουρος αλλά περιμένει και έναν τρίτο φαντάρο για να είναι απόλυτα βέβαιος. Ο σκοπός ζητάει από το τρίτο φαντάρο να του απαντήσει λέγοντας του «έξι». Ο τρίτος φαντάρος απαντά «τρία» και περνάει και αυτός. Τώρα πλέον ο κατάσκοπος αισθάνεται απόλυτα βέβαιος για την απάντηση που πρέπει να δώσει και προχωρά με αυτοπεποίθηση προς την πύλη. Ο σκοπός τον σταματά και του λέει «δέκα». Ο κατάσκοπος απαντά «πέντε» και αμέσως ο σκοπός τον συλλαμβάνει και τον οδηγεί στο κρατητήριο !
Τι έπρεπε να απαντήσει ο κατάσκοπος για να περάσει την πύλη ?

Εορτολόγιο

Το περιοδικό «**Αστυνομική Ανασκόπηση**» εύχεται χρόνια πολλά σ' όλους τους εορτάζοντες.

ΣΕΠΤΕΜΒΡΙΟΣ

ΑΔΑΜΑΝΤΙΟΣ, ΑΔΑΜΑΝΤΙΑ, ΑΘΗΝΑ, ΑΚΡΙΒΗ, ΑΝΤΙΓΟΝΗ, ΑΣΠΑΣΙΑ ΑΦΡΟΔΙΤΗ, ΔΙΑΜΑΝΤΩ, ΕΛΠΙΝΙΚΗ, ΕΡΑΣΜΙΑ, ΕΡΑΤΩ, ΕΥΤΕΡΠΗ, ΘΑΛΕΙΑ ΘΕΑΝΩ, ΙΣΜΗΝΗ, ΚΑΛΛΙΡΟΗ, ΚΛΕΙΩ, ΚΛΕΟΝΙΚΗ, ΜΑΡΓΑΡΙΤΑ, ΜΕΛΠΟΜΕΝΗ, ΟΥΡΑΝΙΑ, ΣΑΠΦΩ	1/9
ΑΝΘΙΜΟΣ, ΑΡΙΣΤΕΑ, ΑΡΧΟΝΤΙΑ, ΠΟΛΥΒΩΡΟΣ, ΦΟΙΒΟΣ	3/9
ΕΡΜΙΟΝΗ, ΜΩΥΣΗΣ, ΡΟΖΑΛΙΑ	4/9
ΖΑΧΑΡΙΑΣ	5/9
ΚΑΣΣΙΑΝΗ	7/9
ΤΣΑΜΠΙΚΑ	8/9
ΙΩΑΚΕΙΜ	9/9
ΚΛΗΜΕΝΤΙΝΗ, ΠΟΥΛΧΕΡΙΑ	10/9
ΕΥΑΝΘΙΑ, ΕΥΦΡΟΣΥΝΟΣ	11/9
ΑΡΙΣΤΕΙΔΗΣ, ΚΟΡΝΗΛΙΟΣ	13/9
ΘΕΟΚΛΗΣ, ΣΤΑΥΡΟΣ, ΣΤΑΥΡΟΥΛΑ	14/9
ΒΗΣΣΑΡΙΩΝ, ΝΙΚΗΤΑΣ	15/9
ΕΥΦΗΜΙΑ, ΜΕΛΙΝΑ,	16/9
ΑΓΑΘΟΚΛΗΣ, ΑΓΑΠΗ, ΕΛΠΙΔΑ, ΠΙΣΤΗ, ΣΟΦΙΑ,	17/9
ΑΡΙΑΔΝΗ	18/9
ΕΥΣΤΑΘΙΟΣ	20/9
ΙΩΝΑΣ	21/9
ΞΑΝΘΙΠΠΗ, ΠΟΛΥΞΕΝΗ	23/9
ΘΕΚΛΑ, ΜΥΡΣΙΝΗ, ΜΥΡΤΩ, ΠΕΡΣΕΦΟΝΗ	24/9
ΕΥΦΡΟΣΥΝΗ	25/9

ΡΩΜΑΝΟΣ	1/10
ΙΟΥΣΤΙΝΗ, ΚΥΠΡΙΑΝΟΣ	2/10
ΔΙΟΝΥΣΗΣ, , ΔΙΟΝΥΣΙΑ	3/10
ΙΕΡΟΘΕΟΣ, ΙΕΡΟΘΕΑ,	4/10
ΧΑΡΙΤΙΝΗ	5/10
ΠΟΛΥΧΡΟΝΗΣ, ΒΑΚΧΟΣ, ΣΕΡΓΙΟΣ	7/10
ΠΕΛΑΓΙΑ	8/10
ΑΒΡΑΑΜ	9/10
ΕΥΛΑΜΠΙΟΣ, ΕΥΛΑΜΠΙΑ,	10/10
ΑΝΔΡΟΜΑΧΗ	12/10
ΒΑΛΑΝΤΗΣ	12/10
ΑΓΑΘΟΝΙΚΗ	13/10
ΦΛΩΡΕΝΤΙΑ, ΦΛΩΡΕΝΤΙΟΣ	13/10
ΓΕΡΒΑΣΙΟΣ	14/10
ΛΟΥΚΙΑΝΟΣ	15/10
ΛΟΥΚΑΣ	18/10
ΑΡΤΕΜΙΟΣ, ΑΡΤΕΜΙΑ, ΑΡΤΕΜΙΣ, ΓΕΡΑΣΙΜΟΣ	20/10
ΣΩΚΡΑΤΗΣ, ΙΛΑΡΙΩΝ, ΧΡΙΣΤΟΒΟΥΛΟΣ	21/10
ΙΑΚΩΒΟΣ	23/10
ΣΕΒΑΣΤΙΑΝΗ	24/10
ΧΡΥΣΑΝΘΗ, ΧΡΥΣΑΦΗΣ	25/10
ΔΗΜΗΤΡΗΣ, ΔΗΜΗΤΡΑ	26/10
ΝΕΣΤΩΡΑΣ	27/10
ΜΕΛΙΝΑ	29/10
ΑΣΤΕΡΙΟΣ, ΑΣΤΕΡΩ, ΖΗΝΟΒΙΑ, ΚΛΕΟΠΑΣ, ΜΑΡΚΙΑΝΟΣ	30/10
ΑΡΙΣΤΟΒΟΥΛΟΣ, ΝΑΡΚΙΣΣΟΣ, ΣΤΡΑΤΟΝΙΚΗ	31/10

ΟΚΤΩΒΡΙΟΣ

Λύση σταυρόλεξου

	1	2	3	4	5	6	7	8	9	10
1	Γ	Ι	Α	Τ	Α	Γ	Α	Ν	Ι	
2	Κ	Α	Ρ	Α	Β	Ε	Λ		Σ	Ι
3	Α	Ν	Α	Ξ	Α	Γ	Ο	Ρ	Α	Σ
4	Ρ	Ο	Δ	Ι		Ο	Γ	Α		Α
5	Α	Σ	Ε		Α	Ν	Ο	Β	Ε	Ρ
6	Ν		Σ	Α	Λ	Ο		Α	Φ	Η
7	Τ	Α		Μ	Α	Σ	Ο	Ν	Ε	Σ
8	Ι	Σ	Κ	Α	Σ		Φ	Ι		
9		Ε	Ι	Ρ	Κ	Τ	Η		Ω	Α
10	Ν	Τ	Α	Ι	Α	Ν		Ο	Σ	Ε

ΑΠΑΝΤΗΣΕΙΣ - ΝΙΚΗΤΕΣ

«ΤΕΥΧΟΣ 238 ΙΟΥΛΙΟΥ- ΑΥΓΟΥΣΤΟΥ 2006»

(ΠΑΙΧΝΙΔΙ 1)
ΛΥΣΗ ΑΣΤΥΝΟΜΙΚΟΥ ΠΡΟΒΛΗΜΑΤΟΣ ΠΡΟΗΓΟΥΜΕΝΟΥ ΤΕΥΧΟΥΣ (ΙΟΥΛΙΟΥ – ΑΥΓΟΥΣΤΟΥ 2006)

Το θύμα παρατηρούσε τα αστέρια με το τηλεσκόπιο. Για μια τέτοια δραστηριότητα απαιτείται απόλυτο σκοτάδι. Έτσι το φως στην ταράτσα έπρεπε κανονικά να είναι σβηστό.

(ΠΑΙΧΝΙΔΙ 2)
«ΟΔΗΓΕΙΤΕ ΣΩΣΤΑ;»
1.(β), - 2.(γ), - 3.(α)

(ΠΑΙΧΝΙΔΙ 3)
«ΤΟ ΤΕΣΤ ΤΗΣ ΜΕΝΣΑ»
Αν υποθέσουμε ότι το Ω=1 και το Α=24 τότε το Σ=7. Είναι το 7ο γράμμα από το τέλος του αλφάβητου.
Άρα σωστή απάντηση το (γ) 7

(ΠΑΙΧΝΙΔΙ 4)
«ΣΠΑΖΟΚΕΦΑΛΙΑ»
ΑΛ- ΦΑ – ΒΗ – ΤΑ

«ΝΙΚΗΤΕΣ»: ΜΑΛΕΣΟΒΑ ΠΗΝΕΛΟΠΗ, ΒΕΡΡΑ ΑΔΑΜΑΝΤΙΑ, ΖΟΥΡΝΑΤΖΗΣ ΣΩΤΗΡΙΟΣ, ΤΖΙΜΟΥΛΗ ΝΙΚΗ, ΠΛΙΤΣΗ ΑΘΗΝΑ, ΝΙΚΟΛΑΟΥ ΙΩΑΝΝΗΣ, ΑΛΕΞΙΟΥ ΒΑΓΙΑ, ΧΑΡΑΛΑΜΠΙΔΗΣ ΧΡΗΣΤΟΣ, ΚΟΥΤΣΟΓΙΑΝΝΗΣ ΡΗΓΑΣ, ΓΙΑΝΝΗΣ ΓΕΡΑΣΙΜΟΣ, ΓΙΩΡΓΟΣ ΓΡΗΓΟΡΙΟΥ.
Ο κ. Γιώργος Γρηγορίου παρακαλείται όπως μας αποστείλει πλήρη στοιχεία και διεύθυνση.

Μπορείτε να κερδίσετε αξιόλογα δώρα, στέλνοντας τις απαντήσεις σας για τα παιχνίδια 1,2, 3 και 4 στη διεύθυνση: «ΑΡΧΗΓΕΙΟ ΕΛΛΗΝΙΚΗΣ ΑΣΤΥΝΟΜΙΑΣ - ΠΕΡΙΟΔΙΚΟ ΑΣΤΥΝΟΜΙΚΗ ΑΝΑΣΚΟΠΗΣΗ – Λ. Κηφισίας 23 Μαρούσι, Τ.Κ.15123 ή στην ηλεκτρονική διεύθυνση: astana@in.gr ή με fax στο 210-6849352.

Επιμέλεια: **Ανθ/μος Σοφία Ζυγούρα**

βιβλίο

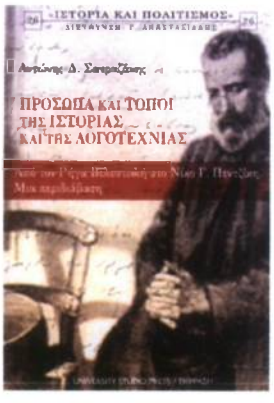

ΠΡΟΣΩΠΑ ΚΑΙ ΤΟΠΟΙ ΤΗΣ ΙΣΤΟΡΙΑΣ ΚΑΙ ΤΗΣ ΛΟΓΟΤΕΧΝΙΑΣ ΤΟΥ ΑΝΤΩΝΗ Δ. ΣΑΤΡΑΖΑΝΗ ΕΚΔ. UNIVERSITY STUDIO PRESS, ΑΡΜΕΝΟΠΟΥΛΟΥ 32 ΤΗΛ. 2310-208731, 209637, ΘΕΣΣΑΛΟΝΙΚΗ

Στα χρόνια του Διαφωτισμού συντελέσθηκαν καθοριστικές αλλαγές στον τομέα της νεοελληνικής σκέψης. Οι μελέτες που περιέχονται στο έργο του καθηγητή και Προϊσταμένου του Κέντρου Ιστορίας Θεσσαλονίκης Αντώνη Σατραζάνη αποτελούν πολύχρονη συγκομιδή της ενασχόλησής του με την εποχή του Νεοελληνικού Διαφωτισμού, όσο και με τις ιστορικές και πνευματικές περιπέτειες της Θεσσαλονίκης. Στο βιβλίο, μεταξύ άλλων περιλαμβάνονται μελέτες για το Θεόδωρο Γαζή, τον Γρηγόρη Ζαλύκη, τον Διονύσιο Πύρρο, τον Αλέξανδρο Παπαδιαμάντη και τη διάσταση της ορθόδοξης πίστης στο έργο του, την τοπογραφία της Θεσσαλονίκης, την πλατεία «Αγίου Βαρδαρίου», τη Θεσσαλονίκη στο έργο του Ντίνου Χριστιανόπουλου και του Γιώργου Ιωάννου, την ελληνική κοινότητα της Επανομής, τον Φιλεκπαιδευτικό Σύλλογο Έδεσσας, το έργο του Γαλλικού Στρατού στη Μακεδονία και την αρθρογραφία του Γάλλου δημοσιογράφου M. Palliares για τη Μακεδονία.

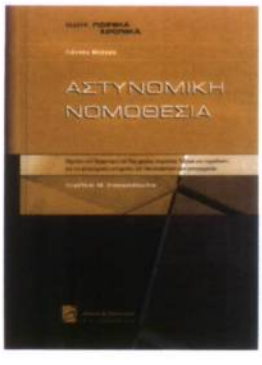

ΑΣΤΥΝΟΜΙΚΗ ΝΟΜΟΘΕΣΙΑ (ΠΕΡΙΕΧΕΙ ΤΟΝ ΟΡΓΑΝΙΣΜΟ ΤΟΥ Υ.Δ.Τ. & ΝΟΜΟΘΕΣΙΑ ΓΙΑ ΤΙΣ ΑΣΤΥΝΟΜΙΚΕΣ ΥΠΗΡΕΣΙΕΣ ΚΑΙ ΤΗΝ ΚΑΤΑΣΤΑΣΗ ΤΩΝ ΑΣΤΥΝΟΜΙΚΩΝ), 920 ΣΕΛΙΔΕΣ ΤΟΥ ΓΙΑΝΝΗ ΜΠΕΚΑ ΕΚΔ. ΠΟΙΝΙΚΑ ΧΡΟΝΙΚΑ, Π.Ν. ΣΑΚΚΟΥΛΑ, ΠΑΝΕΠΙΣΤΗΜΙΟΥ 49 ΚΑΙ ΑΡΣΑΚΗ, ΤΗΛ. 210-3256000

Με αυτήν την νομοθετική συλλογή επιχειρείται η συστηματοποίηση της νομοθετικής ύλης, του Αστυνομικού Δικαίου. Πρόκειται για νομοθετικό πεδίο μεγάλης πρακτικής σημασίας σε ό,τι αφορά την προστασία των ατομικών δικαιωμάτων και του δημοκρατικού πολιτεύματος, παράλληλα όμως και για την νομοθετική πηγή της ρύθμισης της υπηρεσιακής κατάστασης δεκάδων χιλιάδων αστυνομικών υπαλλήλων. Η συλλογή χωρίζεται σε τέσσερα βασικά τμήματα. Πρώτα παρατίθεται η κανονιστική ύλη που αναφέρεται στην οργάνωση και διάρθρωση της Ελληνικής Αστυνομίας, ενώ ακολουθεί το τμήμα που καλύπτει τη δημόσια αστυνομική δράση. Έπεται η έκθεση της υπηρεσιακής κατάστασης των αστυνομικών υπαλλήλων, όπου ανευρίσκεται η σχετική εργασιακή, πειθαρχική και εκπαιδευτική νομοθεσία, και, τέλος, παρατίθεται η νομοθεσία που αφορά την ΕΥΠ, τη Δημοτική Αστυνομία, τους συνοριακούς φύλακες, τους ειδικούς φρουρούς και τα γραφεία ιδιωτικών ερευνών. Ο τόμος ολοκληρώνεται με εκτενές και εύχρηστο λημματικό ευρετήριο.



Ο ΙΔΙΩΤΙΚΟΣ ΒΙΟΣ ΣΤΗΝ ΑΡΧΑΙΑ ΑΘΗΝΑ ΤΟΥ ΓΕΩΡΓΙΟΥ Κ. ΚΛΗΜΗ ΠΡΟΣ. ΕΚΔΟΣΗ, ΤΗΛ. 6947857820

Η Ελλάδα, η λαμπρή χώρα που θαυμάστηκε και υμνήθηκε όσο κανένας άλλος τόπος, σταυροδρόμι λαών, πολιτισμών, θρησκευτικών και καλλιτεχνικών μορφών, υπήρξε ανέκαθεν μια περιοχή στην οποία ενώνονταν ο μύθος με την ιστορία. Όμως, για να γίνει κατανοητό το πνευματικό υπόβαθρο των προγόνων μας θα πρέπει να μελετηθεί με επάρκεια η καθημερινή τους ζωή. Ο συγγραφέας ανατρέχοντας στα κλασικά κείμενα της αρχαίας ελληνικής γραμματείας κάνει μια τεράστια «βουτιά στο χρόνο» και μας παρουσιάζει την προ Χριστού αθηναϊκή κοινωνία, τις ενδυματολογικές προτιμήσεις της, τον καλλωπισμό, την κοινωνική τους συμπεριφορά, τις θρησκευτικές και ψυχαγωγικές τους εκδηλώσεις, τις καθημερινές τους ενασχολήσεις και τους οικογενειακούς θεσμούς.



MEDIA ΚΑΙ ΕΓΚΛΗΜΑ ΤΟΥ ΓΙΑΝΝΗ ΠΑΝΟΥΣΗ ΕΚΔ. ΣΑΚΚΟΥΛΑ ΣΟΛΩΝΟΣ 69, ΑΘΗΝΑ, ΤΗΛ. 210-3615440

Τα Media άλλοτε προβάλλουν μια συναινετική εικόνα της κοινωνίας και ικανοποιούν έτσι την κοινή γνώμη, άλλοτε τρομάζουν το κοινό με την προβολή συγκρουσιακών εικόνων της κοινωνίας. Η λαγνεία του τρόμου και της βίας μέσα από τα Media εδραιώνει στερεότυπες αντιλήψεις και αντιδράσεις. Οι μύθοι και η δραματοποίηση καλλιεργούν τον ηθικό πανικό και αυτός με τη σειρά του ζητάει τον δια πυράς θάνατο... Ο φόβος και συχνά οι παθολογικές φοβίες που απορρέουν από τις περιγραφές και τις απεικονίσεις διαβρώνουν σε τέτοιο βαθμό τις διανθρώπινες επαφές και τις κοινωνικές σχέσεις ώστε θα μπορούσε κανείς να αποδώσει στα Media το χαρακτηρισμό του «πρωτομάστορα της εγκληματοπληξίας» στη σημερινή κοινωνία.

Ανθ/μος Κων. Γ. Κούρος

- **Ο Αρχιεπίσκοπος Αθηνών και Πάσης Ελλάδος κ. Χριστόδουλος** με επιστολή του που έστειλε στον Αρχηγό του Σώματος Αντιστράτηγο κ. Αναστάσιο Δημοσχάκη εκφράζει τις θερμές του ευχαριστίες για την ανεύρεση της ιερής εικόνας της Παναγίας της Βρεφοκρατούσας της Ι. Μονής Έλωνας Αρκαδίας.

- **Ο Πρέσβης της Ομοσπονδιακής Δημοκρατίας της Γερμανίας** στην Αθήνα Δρ.Wolfgang Schultheiss σε ευχαριστήρια επιστολή του που απευθύνει προς τον Υπουργό Δημόσιας Τάξης κ. Βύρωνα Πολύδωρα μεταξύ άλλων επισημαίνει:«Μετά την πρόσφατη ευτυχή κατάληξη της ομηρίας στη Γερμανική Σχολή της Θεσσαλονίκης θα ήθελα να σας ευχαριστήσω για άλλη μια φορά εγκάρδια για την καλή συνεργασία μεταξύ των ελληνικών και γερμανικών αστυνομικών αρχών.Θεωρώ χειρονομία εξαιρετικής ευγένειας το γεγονός ότι με ενημερώσατε δύο φορές προσωπικά.

- **Ο Στρατιωτικός Ακόλουθος** της πρεσβείας της Μεγάλης Βρετανίας στην Αθήνα εκφράζει τις ευχαριστίες του προς το προσωπικό και το Γενικό Αστυνομικό Δ/ντή Κρήτης Υποστράτηγο κ. Βασίλειο Λουράκη, για την καταπληκτική βοήθεια που πρόσφεραν όλα αυτά τα χρόνια στις εκδηλώσεις εορτασμού μνήμης της μάχης της Κρήτης και ιδιαίτερα των πρόσφατων εκδηλώσεων στη Σούδα της Κρήτης.

- **Ο Διοικητής της Στρατιωτικής Σχολής Αξκών Σωμάτων** Ταξίαρχος κ. Θ. Καρανάσσος εκφράζει τις θερμές του ευχαριστίες προς το Γεν. Αστυνομικό Δ/ντή Θεσ/νίκης Υποστράτηγο κ. Αντώνιο Μπαμιατζή, για τη συνδρομή του με ανθρώπινο δυναμικό στη φύλαξη εισόδων των αθλητικών εγκαταστάσεων γεγονός που συνέβαλε στον άριστο και υποδειγματικό τρόπο διεξαγωγής των αθλητικών δοκιμασιών.

- **Ο κ. Βλάχος Κλέαρχος** κάτοικος Άρτας εκφράζει τα θερμά του συγχαρητήρια και τις ευχαριστίες του προς τον Ανθ/μο κ. Ντελάκη Μανώλη που εργάζεται στο Κέντρο Επιχειρήσεων του Υπουργείου Δημόσιας Τάκης, για τη σπάνια ευγένεια και την άμεση εξυπηρέτηση σε προσωπική του υπόθεση.

- **Το Διοικητικό Συμβούλιο και ο Πρόεδρος** του Συνδέσμου Οικοδομικών Επιχειρήσεων Βορείου Ελλάδος εκφράζουν τις ευχαριστίες τους προς τον Αστυν. Δ/ντή κ. Παπαδόπουλο Δημήτριο, για την έγγραφη ενημέρωση σχετικά με την πρόληψη κλοπών που τελούνται σε βάρος εργολάβων οικοδομών.

- **Ο Δ/ντής της Δ/νσης Δ' Δικτύου της Εθνικής Τράπεζας** κ. Χρήστος Καντζέλης και η Γενική Δ/ντρια κα Κωνσταντίνα Βιτωράτου στη Θεσ/νίκη εκφράζουν τις ευχαριστίες τους προς τον Αρχηγό της Ελληνικής Αστυνομίας Αντ/γο κ. Αναστάσιο Δημοσχάκη, προς το Δ/ντή της Δ/νσης Ασφαλείας Θεσ/νίκης Ταξίαρχο κ. Στέργιου Αποστολίδη καθώς και προς τον Υπαστυνόμο κ. Σπυρίδωνα Μισκάκη του Τμήματος Οικονομικών Εγκλημάτων, για τον ιδιαίτερο ζήλο και σωστό χειρισμό σε υπόθεση σύλληψης δραστών που επιχείρησαν με παράνομα δικαιολογητικά να προβούν σε λήψη δανείων.



- **Ο Ιερέας και το Διοικητικό Συμβούλιο** του Ιερού ναού Τιμίου Προδρόμου Μεσορόπης Παγγαίου ευχαριστούν τους αστυνομικούς της Αστυν. Δ/νσης Καβάλας και ιδιαίτερα το Προσωπικό της Ο.Π.Κ.Ε. Καβάλας και του Α.Τ. Ελευθ/λεως, για την ταχεία, έγκαιρη και αποτελεσματική ενέργειά τους να συλλάβουν τον αλλοδαπό δράστη που αφαιρούσε χρήματα και τιμαλφή από την Εκκλησία.

- **Η Πανελλήνια Ομοσπονδία** Σωματείων Γονέων και Κηδεμόνων Ατόμων με Ειδικές Ανάγκες εκφράζει τις θερμές της ευχαριστίες προς το Διοικητή και το προσωπικό του Τμήματος Ασφαλείας Ν. Μάκρης, για τον τρόπο και το ενδιαφέρον που χειρίστηκαν την εξαφάνιση κατασκηνώτριας-Ατόμου με Αναπηρία από κατασκήνωση του Αγίου Ανδρέα Αττικής.

- **Το ζεύγος Παναγιώτη και Δήμητρας Μπενή** εκφράζουν τις θερμές τους ευχαριστίες προς το προσωπικό του Τ.Α. Παλλήνης και του Τ.Α. Νέου Ηρακλείου, για την ανεύρεση και επιστροφή του κλαπέντος αυτοκινήτου τους.

- **Το Δ.Σ. και η Πρόεδρος του Ιδρύματος** Μέριμνα για το Ειδικό Παιδί «Αγία Μαρίνα» εκφράζουν τις θερμές τους ευχαριστίες προς το προσωπικό του Τμήματος Συνοριακής Φύλαξης Καβάλας, για την προσφορά τους στο Ίδρυμα.
Συγκεκριμένα, το Τ.Σ.Φ. καβάλας υπό την αιγίδα του Δ/ντή της Αστυν. Δ/νσης Καβάλας Ταξιάρχου κ. Ζήση Μαραγκοζούδη και τη συνεργασία ερασιτεχνών καλλιτεχνών από την Καβάλα παρουσίασαν τη θεατρική παράσταση «Η Πεντάμορφη και το Τέρας», η οποία σημείωσε μεγάλη επιτυχία. Όσοι παρακολούθησαν την εν λόγω παράσταση κατέβαλαν το συμβολικό εισιτήριο των πέντε (5) Ευρώ και το ποσό που συγκεντρώθηκε διετέθη για ενίσχυση του ανωτέρω Ιδρύματος. Για την πρωτοβουλία αυτή, η υπηρεσία δέχθηκε συγχαρητήρια από πολίτες και παράγοντες του Νομού και τόσο ο τοπικός τύπος όσο και τα Μ.Μ.Ε. αναφέρθηκαν εκτενέστατα στην επιτυχία της εκδήλωσης αυτής.Εμείς, εκ μέρους του περιοδικού, θεωρούμε ότι τέτοιες εκδηλώσεις αναδεικνύουν το κοινωνικό πρόσωπο της Αστυνομίας και είναι άξιες συγχαρητηρίων.



- **Ο κ. Κυριακάκης Κων/νος** κάτοικος Λαμίας εκφράζει τις θερμές του ευχαριστίες προς το Διοικητή και το προσωπικό του Α.Τ. Σχηματαρίου, για τον εντοπισμό, μεταφορά και φροντίδα του γιου του 39 ετών, ο οποίος

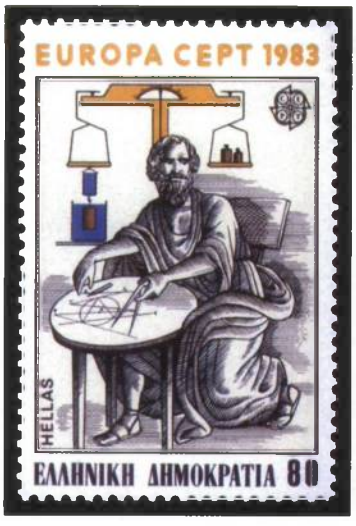

βρέθηκε κατά λάθος στην περιοχή του Σχηματαρίου Ν. Βοιωτίας, ανήμπορος, λόγω σοβαρών προβλημάτων υγείας.

- **Ο Ανθυπαστυνόμος κ. Βεζακίδης Κλεάνθης** που υπηρετεί στο Α.Τ. Κασσανδρείας Χαλκιδικής ευχαριστεί θερμά τον Αστυν. Δ/ντή κ. Κουπαρελούδη Πασχάλη, το Διοικητή και το προσωπικό του Α.Τ. Σουφλίου, για την συμπαράσταση που επέδειξαν στο χαμό του πατέρα του, Στυλιανού.

- **Ο Κεντρικός Λιμενάρχης Αλεξανδρούπολης** Πλοίαρχος κ. Παπαχρήστου Ευστάθιος εκφράζει τις θερμές του ευχαριστίες προς τον Αστυφύλακα κ. Καραμπάτσια Χαράλαμπο του Κλεάνθη που υπηρετεί στο Τ.Τ. Αλεξ/πολης, για την άμεση συμβολή του στη διάσωση ατόμου που κινδύνευσε να πνιγεί πρόσφατα στη θαλάσσια περιοχή Απαλού Έβρου.

- **Ο κ. Βησσαρίων Κωσταντούλας** Δικηγόρος κάτοικος Θεσ/νίκης εκφράζει τις θερμές του ευχαριστίες προς το Δ/ντή και το προσωπικό της Αστυν. Δ/νσης Θεσ/νίκης, για το ενδιαφέρον που επέδειξαν σε προσωπικό του πρόβλημα.

- **Ο Δήμαρχος Καρύστου** κ. Θεόδωρος Καρύκας εκφράζει τις θερμές του ευχαριστίες προς το Διοικητή του Α.Τ. Καρύστου κ. Ιωάννη Σπανό, για τα μέτρα που ελήφθησαν προκειμένου να αντιμετωπιστούν τα προβλήματα της ηχορύπανσης, τροχαίας κίνησης και τάξεις στην Κάρυστο. Τις ευχαριστίες του εκφράζει επίσης και προς το Δ/ντή και το προσωπικό της Αστυν. Δ/νσης Ν. Ευβοίας, για την αποστολή κλιμακίου.



- **Ο κ. Χατζηδάκης Ιωάννης** κάτοικος Δ. Ράλλη και Γράμμου εκφράζει τις ευχαριστίες και τα συγχαρητήριά του προς το Διοικητή του Α.Τ. Αμαρουσίου κ. Διαμαντόπουλο Ιωάννη, για τις άμεσες και αποτελεσματικές ενέργειές του με αποτέλεσμα την επίλυση χρόνιου προβλήματος που απασχολούσε την περιοχή.

- **Ο κ. Παπαϊωάνου Γεώργιος** κάτοικος Αθηνών, 97 ετών, εκφράζει τις θερμές του ευχαριστίες προς το αστυνομικό προσωπικό του Τ.Α. ασφαλείας Παγκρατίου,για την άμεση επέμβασή τους με αποτέλεσμα να συλλάβουν αθίγγανο, ο οποίος λίγο πριν μπήκε στο σπίτι και του αφαίρεσε την σύνταξη των 700 Ευρώ.Τα χρήματα επεστράφησαν.

- **Η Εταιρία Προστασίας Οπτικοακουστικών Έργων** εκφράζει τις θερμές της ευχαριστίες προς τους: Αστυν. Α' κ. Συμεωνόγλου Ιωσήφ, Ανθ/μο κ. Νικολαρέα Παναγιώτη, Αρχ/κα Β (ΠΣ) κ. Συμεωνίδη Δημήτριο, Αρχ/κα (ΜΠΣ) Αθανασίου Χαράλαμπο και Αστ/κα Καντανολέων Ιωάννη που υπηρετούν στο Β' Τ.Α. Αιγάλεω, για τη σύλληψη αλλοδαπού, ο οποίος διατηρούσε στο σπίτι του παράνομο εργαστήριο αναπαραγωγής ψηφιακών δίσκων.

- **Ο κ. Ζαχαρόπουλος Κων/νος** κάτοικος Καλλιθέας εκφράζει τις θερμότατες ευχαριστίες του προς τους Αστυφύλακες: Κοτρώτσο Βασίλειο του Ιωάννη και Σαμιώτη Χρήστο του Χαραλάμπους (256995) που υπηρετούν στο Τ.Τ. Γλυφάδας, για την ανιδιοτελή και ανθρώπινη προσφορά τους σε αίμα λόγω της χειρουργικής επέμβασης, στην οποία υποβλήθηκε πρόσφατα.

- **Ο Αναπληρωτής Προϊστάμενος** της Υπηρεσίας Πολιτισμού της Ευρωπαϊκής Επιτροπής κ. Θεοδόσιος Μαστρομηνάς εκφράζει τις ευχαριστίες και τα συγχαρητήρια του προς το Διοικητή και το προσωπικό του Αστυνομικού Τμήματος Καρπάθου, για την άψογη παρουσία, παροχή ασφάλειας και γενικότερη συνδρομή την οποία παρείχαν κατά τη διάρκεια της πρόσφατης Συνάντησης Εργασίας που πραγματοποιήθηκε στην Κάρπαθο στα πλαίσια της κοινής δράσης της Ευρωπαϊκής Επιτροπής και του Συμβουλίου της Ευρώπης για την ανάδειξη της πολιτιστικής κληρονομιάς της Νοτιο-Ανατολικής Ευρώπης.

- **Ο Προϊστάμενος Υπηρεσίας Αυτοκινήτων** του Οργανισμού Σιδηροδρόμων Ελλάδος Α.Ε. ευχαριστεί και συγχαίρει την Ελληνική Αστυνομία και ιδιαίτερα τους κ.κ.: Γκόλφη Ασημάκη Υποστράτηγο (Αττικάρχη), Βιδάλη Γεώργιο Αστυν. Δ/ντή (Διοικητή Α.Τ. Ομόνοιας), Κολλιό Ιωάννη Αστυν. Δ/ντή (Υποδιοικητή Α.Τ. Ομόνοιας) και Καστανά Δημήτριο Αρχιφύλακα (Α.Τ. Ομόνοιας), για τις συνεχείς και συντονισμένες ενέργειές τους με σκοπό την εξάλειψη της πειρατείας και της πάταξης της παράνομης στάθμευσης και φόρτωσης στις εγκαταστάσεις του Σταθμού των Διεθνών Λεωφορειακών Γραμμών Αθηνών.

- **Ο Πρόεδρος του Οργανισμού Νεολαίας και Άθλησης** του Δήμου Αθηναίων κ. Νίκος Απέργης εκφράζει τις θερμές του ευχαριστίες προς τον Υπουργό Δημόσιας Τάξης κ. Βύρωνα Πολύδωρα, για την πολύτιμη συμβολή του στην επιτυχία της Αθλητικής διοργάνωσης του 23ου Γύρου της Αθήνας Samsug 2006- Olympic Day Run».

- **Ο Πρόεδρος** του Εμπορικού και Βιομηχανικού Επιμελητηρίου Αθηνών κ. Μίχαλος Κων/νος εκφράζει τις θερμές του ευχαριστίες προς τον Αστυν. Δ/ντή της Υποδ/νσης Τροχαίας Αθηνών κ. Κορμά Κων/νο, για τις ακριβείς οδηγίες του γεγονός που είχε ως απο-

τέλεσμα χιλιάδες μελών του επιμελητηρίου να μπορέσουν απρόσκοπτα να ασκήσουν το εκλογικό τους δικαίωμα κατά τις πρόσφατες αρχαιρεσίες τους.

- **Ο Πρόεδρος του Συνδικάτου Εργαζομένων** Οργανισμού Αστικής Συγκοινωνίας Θεσσαλονίκης εκφράζει τις ευχαριστίες του προς το Γενικό Αστυν. Δ/ντή Θεσ/νίκης, για την επίλυση ενός σοβαρού και μακροχρόνιου προβλήματος που αντιμετώπιζαν οι εργαζόμενοι κατά την είσοδο των λεωφορείων στους οικισμούς «Αγίας Σοφίας» και «Δενδροποτάμου».

- **Ο κ. Μάκης Μαρούλης και η κα Νία Χασάμπαλη** εκφράζουν τις θερμές τους ευχαριστίες, προς τον Αστυν. Δ/ντή κ. Μητρόπουλο Κώστα, το Διοικητή του Α.Τ. Αιγίου κ. Τσουκαλά Διονύση καθώς και το προσωπικό του Α.Τ και Τ.Α Αιγίου, για την άμεση κινητοποίηση και τις άοκνες προσπάθειές τους με αποτέλεσμα την ανεύρεση και διάσωση της μητέρας τους, Αλεξάνδρας Χασάμπαλη.

- **Ο Δήμαρχος Πρεσπών Ν. Φλώρινας** κ. Λάζαρος Ναλπαντίδης εκφράζει τα θερμά του συγχαρητήρια προς το προσωπικό του Τμήματος Συνοριακής Φύλαξης Πρεσπών, για τη σύλληψη τριών ατόμων αλβανικής υπηκοότητας οι οποίοι είχαν στην κατοχή τους ίππο φορτωμένο με δύο ταξιδιωτικούς σάκους που περιείχαν συσκευασμένα πακέτα ακατέργαστης κάνναβης (χασίς σε φούντα) συνολικού βάρους 58,250 κιλών, αποτρέποντας έτσι την είσοδο των ναρκωτικών στη χώρα μας.Τα θερμά του συγχαρητήρια εκφράζει επίσης προς το προσωπικό της ίδιας υπηρεσίας και τους άνδρες της Α' ΟΠΚΕ, για τον εντοπισμό έξι ταξιδιωτικών σάκων και δύο τσουβαλιών, επιμελώς κρυμμένα, σε δύσβατη δασική πλαγιά της περιοχής Πρεσπών, που περιείχαν ακατέργαστη κάνναβη μεικτού συνολικού βάρους 172,950 κιλών.

- **Η οικογένεια του εκλιπόντος Παπανάκου Νικολάου** από την Κατερίνη εκφράζει τις θερμές της ευχαριστίες προς το προσωπικό και το Διοικητή του Τμήματος Τροχαίας Κατερίνης Αστυν. Α' κ. Ματζούκα Αθανάσιο, για τις άοκνες προσπάθειες προκειμένου να εντοπιστεί ο ασυνείδητος οδηγός, που προκάλεσε πρόσφατα το τροχαίο θανατηφόρο ατύχημα στην περιοχή Θρακών Κατερίνης.

- **Ο Δ/ντής Π.Ε. Δυτικής Θεσ/νίκης** κ. Γεώργιος Κυριζόγλου εκφράζει τις ευχαριστίες του προς το Δ/ντή και το προσωπικό της Γενικής Αστυνομικής Δ/νσης Θεσ/νίκης, για τη συνεργασία στην επιτυχή υλοποίηση του προγράμματος Αγωγής Υγείας σχετικά με την Κυκλοφοριακή Αγωγή.

- **Ο Πρόεδρος του 35ου Βαθμολογικού Κέντρου Αιγάλεω** συγχαίρει το προσωπικό του Β' Α.Τ. Αιγάλεω, για τη διακριτικότητα και τη συνεχή επίβλεψή τους, καθ' όλη τη διάρκεια των εργασιών. Για τον ίδιο λόγο εκφράζει τις ευχαριστίες του και προς τους: Ταξίαρχο Δυτ. Αττικής κ.Φιλιππάκο Τζανέτο και το Διοικητή του Β' Τ.Τ. Αιγάλεω Αστυν. Υποδ/ντή κ.Καψιώτη Ηλία.

- **Το περιοδικό μας** ευχαριστεί την Π.Υ/Π.Ε. Α' Νεοφύτου Χαρίκλεια της Δ.Δ.Α.Σ./Α.Ε.Α. για την συνεργασία της σε αυτό το τεύχος

Επιμέλεια: **Π.Υ. Γεώργιος Χονδροματίδης**

ΔΕΛΤΙΟ ΕΓΓΡΑΦΗΣ ΣΥΝΔΡΟΜΗΤΗ

Επιθυμώ να με εγγράψετε συνδρομητή στο διμηνιαίο περιοδικό «Αστυνομική Ανασκόπηση» (Λ. Κηφισίας 23, 151 23 Μαρούσι, τηλ. 210 6828.525- fax 210 6849.352), για ένα χρόνο (6 τεύχη)

- Έστειλα το ποσό των ..... ευρώ, με την υπ' αριθμ. ..... ταχυδρομική επιταγή και σας αποστέλλω σε Φ/Α το σχετικό παραστατικό.
- Κατέθεσα στον υπ' αριθμ. λογαριασμό 0340300207716 της Αγροτικής Τράπεζας, το ποσό των ..... ευρώ και σας αποστέλλω σε Φ/Α το σχετικό παραστατικό.
- Με συστημένη επιστολή σας αποστέλλω το ποσό των ..... ευρώ.

ΟΝΟΜΑΤΕΠΩΝΥΜΟ: .....
ΔΙΕΥΘΥΝΣΗ: .....
ΕΠΑΓΓΕΛΜΑ:..... ΤΗΛ:..... ΗΜΕΡΟΜΗΝΙΑ.....

Επισήμανση : Παρακαλούνται οι παλιοί συνδρομητές του περιοδικού μας, να αποστείλουν τη συνδρομή τους με τον ανωτέρο τρόπο, καθόσον η είσπραξη της συνδρομής για το περιοδικό, δεν γίνεται μέσω των Υπηρεσιών μας.

από το 1924

ΑΦΟΙ ΤΣΙΣΜΕΤΖΟΓΛΟΥ

ΑΚΑΔΗΜΙΑΣ 32 ☎ 2103612651 2103613103

Σταθμοί ΜΕΤΡΟ ΣΥΝΤΑΓΜΑ η ΠΑΝΕΠΙΣΤΗΜΙΟ



ΜΠΑΤΛ-ΝΤΡΕΣ

98 ευρώ (ραπτικά)

ΠΕΡΙΛΑΜΒΑΝΕΤΑΙ Φ.Π.Α.

ΑΤΟΚΕΣ ΔΟΣΕΙΣ ΜΕ ΠΙΣΤΩΤΙΚΕΣ ΚΑΡΤΕΣ ΤΑΧΥΔΡΟΜΙΚΕΣ ΑΠΟΣΤΟΛΕΣ ΜΕ ΑΝΤΙΚΑΤΑΒΟΛΗ

ΠΑΓΩΝΗΣ

ΣΤΟΛΕΣ ΟΛΩΝ ΤΩΝ ΣΩΜΑΤΩΝ ΕΤΟΙΜΕΣ ΚΑΙ ΕΠΙ ΠΑΡΑΓΓΕΛΙΑ

Στολές:
Ελληνικής Αστυνομίας
Πυροσβεστικού Σώματος
Αεροπορίας
Στρατού Ξηράς
Εμπορικού & Πολεμικού Ναυτικού
Λιμενικού Σώματος

Πλήρης εξοπλισμός
Όλα τα αξεσουάρ

2 ΚΑΤΑΣΤΗΜΑΤΑ:

ΚΑΝΑΚΑΡΗ 75
ΠΑΤΡΑ
ΤΗΛ. - FAX: 2610 220541

ΒΑΘΕΩΣ 11 ΑΜΠΕΛΟΚΗΠΟΙ
ΑΘΗΝΑ
ΤΗΛ. - FAX: 210 6425503

ΤΗΛΕΦΩΝΙΚΗ ΠΑΡΑΓΓΕΛΙΑ
ΑΠΟΣΤΟΛΗ ΚΑΙ ΑΝΤΙΚΑΤΑΒΟΛΗ
ΔΕΚΤΕΣ ΚΑΙ ΠΙΣΤΩΤΙΚΕΣ ΚΑΡΤΕΣ

ČESKÁ ZBROJOVKA

ΕΙΔΙΚΕΣ ΤΙΜΕΣ
ΜΕ
ΑΤΟΚΕΣ ΔΟΣΕΙΣ
Ή ΠΛΗΡΩΜΗ ΜΕΤΡΗΤΟΙΣ
ΜΟΝΟ ΓΙΑ ΤΑ ΣΩΜΑΤΑ ΑΣΦΑΛΕΙΑΣ!

CZ 75 D COMPACT

Εγγυημένη σιγουριά και ασφάλεια για μια ζωη!



Φωσφορούχα σκοπευτικά.

Λαστιχένια λαβή για καλύτερο κράτημα.

Εύκολη αποσυναρμολόγηση και συναρμολόγηση.

Απόλυτη σιγουριά με οποιοδήποτε τύπο πυρομαχικών.

Ζυγισμένο, με απόλυτο έλεγχο σκανδάλης, βάρος και όγκο που επιτρέπουν την μακροχρόνια μεταφορά του και την άνετη χρήση του.

Cal. 9mm

Το CZ 75 D COMPACT, σύμφωνα με κριτικές και επιλογή από μεγάλο αριθμό σωμάτων ασφαλείας παγκοσμίως, κατατάσσεται ως ένα από τα καλύτερα πιστόλια σε όλο τον κόσμο γιατί είναι κατασκευασμένο με τις αυστηρότερες απαιτήσεις και προδιαγραφές ΝΑΤΟ έτσι ώστε να μπορεί να ανταπεξέλθει στις σύγχρονες ανάγκες και καταστάσεις που αντιμετωπίζουν Στρατός και Αστυνομία.

από το 1925

ΚΑΛΚΑΝΤΖΑΚΟΣ

1 Αθηνάς 63 2 Κηφισού 100

ΟΠΛΑ - ΕΙΔΗ ΚΥΝΗΓΙΟΥ ΚΑΙ ΑΛΙΕΙΑΣ

ΚΑΤΑΣΤΗΜΑ ΑΘΗΝΑΣ: ΑΘΗΝΑΣ 63, 105 52, ΑΘΗΝΑ
ΤΗΛ: 210 3243369, 210 3243129, FAX: 210 3226242

ΚΑΤΑΣΤΗΜΑ ΚΗΦΗΣΟΥ: ΚΗΦΙΣΟΥ 100 (ΕΙΣΟΔΟΣ ΚΤΕΛ)
104 42 ΑΘΗΝΑ, ΤΗΛ: 210 5154590-1 FAX: 210 5154589

ΩΡΑΡΙΟ ΛΕΙΤΟΥΡΓΙΑΣ: ΔΕΥΤΕΡΑ & ΤΕΤΑΡΤΗ: 08:30 - 16:00, ΤΡΙΤΗ, ΠΕΜΠΤΗ & ΠΑΡΑΣΚΕΥΗ: 08:30 - 20:30, ΣΑΒΒΑΤΟ: 08:30 - 15:00

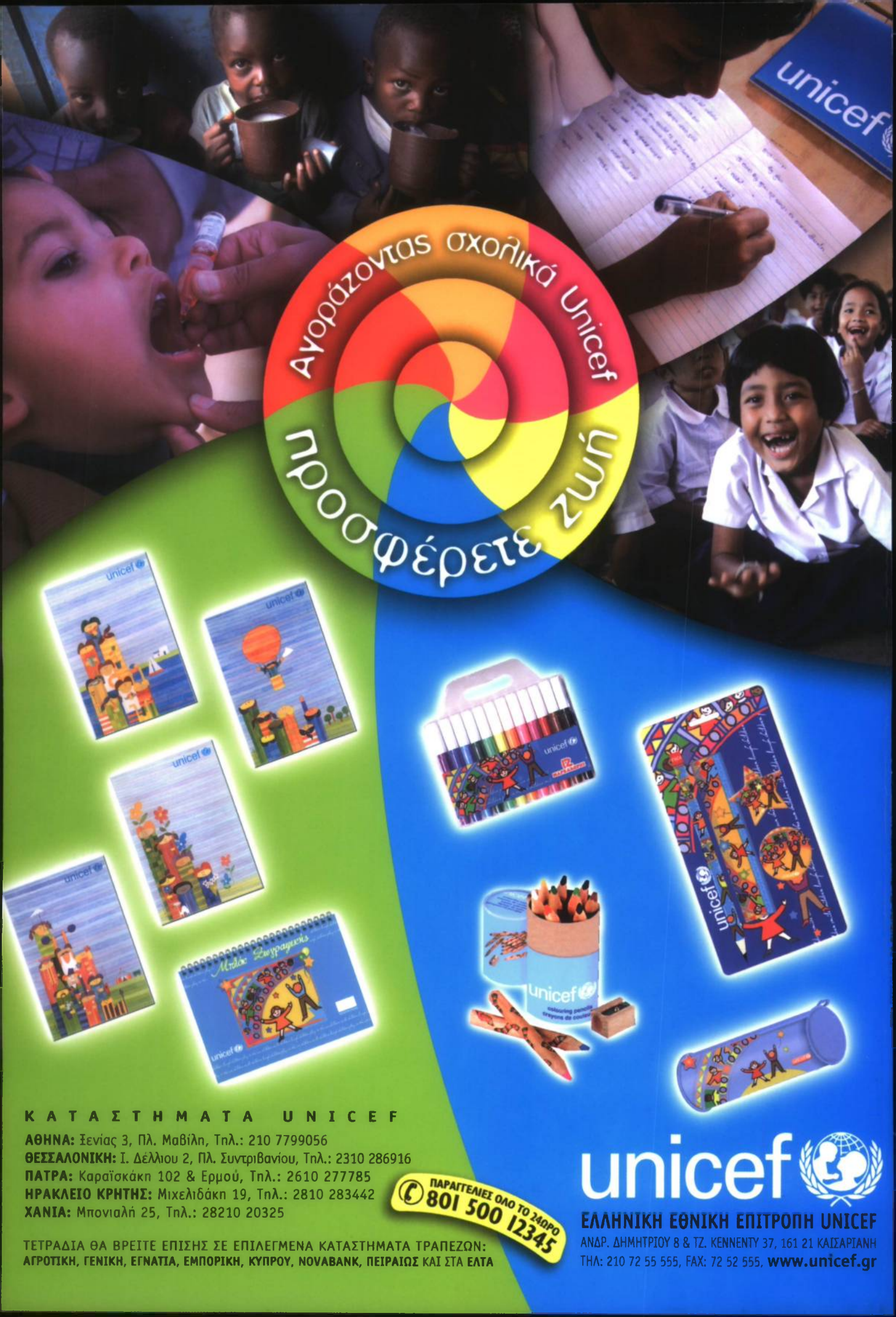

ΚΑΤΑΣΤΗΜΑΤΑ UNICEF

ΑΘΗΝΑ: Ξενίας 3, Πλ. Μαβίλη, Τηλ.: 210 7799056
ΘΕΣΣΑΛΟΝΙΚΗ: Ι. Δέλλιου 2, Πλ. Συντριβανίου, Τηλ.: 2310 286916
ΠΑΤΡΑ: Καραϊσκάκη 102 & Ερμού, Τηλ.: 2610 277785
ΗΡΑΚΛΕΙΟ ΚΡΗΤΗΣ: Μιχελιδάκη 19, Τηλ.: 2810 283442
ΧΑΝΙΑ: Μπονιαλή 25, Τηλ.: 28210 20325

ΠΑΡΑΓΓΕΛΙΕΣ ΟΛΟ ΤΟ 24ΩΡΟ
801 500 12345

ΤΕΤΡΑΔΙΑ ΘΑ ΒΡΕΙΤΕ ΕΠΙΣΗΣ ΣΕ ΕΠΙΛΕΓΜΕΝΑ ΚΑΤΑΣΤΗΜΑΤΑ ΤΡΑΠΕΖΩΝ:
ΑΓΡΟΤΙΚΗ, ΓΕΝΙΚΗ, ΕΓΝΑΤΙΑ, ΕΜΠΟΡΙΚΗ, ΚΥΠΡΟΥ, NOVABANK, ΠΕΙΡΑΙΩΣ ΚΑΙ ΣΤΑ **ΕΛΤΑ**

unicef

ΕΛΛΗΝΙΚΗ ΕΘΝΙΚΗ ΕΠΙΤΡΟΠΗ UNICEF
ΑΝΔΡ. ΔΗΜΗΤΡΙΟΥ 8 & ΤΖ. ΚΕΝΝΕΝΤΥ 37, 161 21 ΚΑΙΣΑΡΙΑΝΗ
ΤΗΛ: 210 72 55 555, FAX: 72 52 555, **www.unicef.gr**